

**SAMSUNG**

**SAMSUNG**

**Galaxy J5 Pro**

**SAMSUNG**

**Galaxy J7 Pro**

# KULLANMA KILAVUZU

Cep Telefonu

SM-J530F  
SM-J730F

Turkish. 03/2019. Rev.1.0

[www.samsung.com](http://www.samsung.com)

# İçerik

## Temel hususlar

- 4 İlk önce beni oku
- 6 Cihazın aşırı ısınma durumları ve çözümleri
- 9 Cihaz yerleşimi ve işlevi
- 12 Pil
- 14 SIM veya USIM kartı (nano-SIM kartı)
- 17 Hafıza kartı (microSD kartı)
- 21 Cihazı açma ve kapama
- 22 İlk kurulum
- 24 Samsung account
- 26 Önceki cihazınızdan veri aktarma
- 31 Ekranı anlama
- 40 Bildirim paneli
- 42 Metin girme

## Uygulamalar ve özellikler

- 45 Uygulamaları yükleme veya kaldırma
- 47 Telefon
- 52 Kişiler
- 56 Mesajlar
- 58 İnternet
- 60 E-posta
- 61 Kamera
- 72 Galeri
- 77 Always On Display
- 79 Çoklu pencere
- 85 Samsung Members
- 86 Samsung Notes
- 87 Takvim
- 88 Samsung Health
- 92 Ses Kaydedici
- 93 Dosyalarım
- 93 Saat
- 95 Hesap Makinesi
- 96 Radyo
- 97 Game Launcher
- 100 İçerik paylaşma
- 101 Google Apps

## Ayarlar

- 103 Tanıtım
- 103 Bağlantılar
  - 104 Wi-Fi
  - 107 Bluetooth
  - 109 Veri tasarrufu
  - 109 NFC ve ödeme
  - 111 Mobil Erişim Noktası ve İnternet Paylaşım
  - 112 Diğer bağlantı ayarları
- 114 Sesler ve titreşim
- 115 Bildirimler
- 115 Ekran
  - 116 Mavi ışık filtresi
  - 117 Ekran koruyucu
- 117 Duvar kağıdı ve temalar
- 118 Gelişmiş özellikler
  - 119 Dual Messenger
- 120 Cihaz bakımı
- 123 Uygulamalar
- 123 Kilit ekranı
  - 124 Smart Lock
- 124 Biyometrik veriler ve güvenlik
  - 126 Parmak izi Tarayıcı
  - 129 Samsung Pass
  - 132 Güvenli Klasör
- 137 Cloud ve hesaplar
  - 138 Yedekle ve geri yükle

- 138 Google
- 139 Erişilebilirlik
- 140 Genel yönetim
- 141 Yazılım güncelleştirme
- 142 Kullanım Kılavuzu
- 142 Telefon hakkında

## Ek

- 143 Sorun giderme

# Temel hususlar

## İlk önce beni oku

Lütfen güvenilir ve doğru kullandığınızdan emin olmak için cihazı kullanmadan önce bu kılavuzu okuyun.

- Açıklamalar cihazın varsayılan ayarlarına göredir.
- Bazı içerikler bölgenize, servis sağlayınıza, model özelliklerinize veya cihazın yazılımına bağlı olarak cihazınızda farklı olabilir.
- Yüksek CPU ve RAM kullanımı gerektiren içerik (yüksek kalitede içerik) cihazın genel performansını etkileyecektir. İçerik ile ilgili uygulamalar cihazın teknik özelliklerine ve kullanıldığı ortama bağlı olarak doğru çalışmayabilir.
- Samsung, Samsung dışındaki sağlayıcılar tarafından tedarik edilen uygulamalar ile sebep olunan performans sorunlarından sorumlu değildir.
- Samsung, düzenlenen kayıt ayarları ya da değiştirilen işletim sistemi yazılımının sebep olduğu performans sorunları veya uyumsuzluklardan sorumlu değildir. İşletim sistemini özelleştirmeye çalışmak, cihazınızın veya uygulamalarınızın yanlış çalışmasına sebep olabilir.
- Bu cihaz ile birlikte verilen yazılım, ses kaynakları, duvar kağıtları, görüntüler ve diğer medyalar sınırlı kullanım için lisanslanmıştır. Bu malzemelerin ticari veya diğer amaçlarla alınması ve kullanımı, telif hakkı kanunlarının ihlali anlamına gelmektedir. Kullanıcılar medyaların yasa dışı kullanımından tamamen kendileri sorumludur.
- Veri planınıza bağlı olarak mesajlaşma, yükleme ve indirme, otomatik senkronizasyon veya konum hizmetlerinin kullanılması gibi veri hizmetleri için ek masraflar da ödemeniz gerekebilir. Büyük veri transferleri için Wi-Fi kullanılması önerilmektedir.
- Cihaz ile gelen varsayılan uygulamalar güncellenebilir ve önceden bildirilmeden destek kesilebilir. Cihaz ile birlikte verilen bir uygulama hakkında sormak istedikleriniz varsa, bir Samsung Servis Merkezi ile iletişime geçin. Kullanıcının yüklediği uygulamalar için, servis sağlayıcıları ile iletişime geçin.

- Cihazın işletim sistemini deęiřtirmek veya yazılımları izinsiz bir kaynaktan yüklemek, cihazın arızalanmasına ve veri bozulmasına veya veri kaybına sebep olabilir. Bu eylemler Samsung lisans sözleşmenizi ihlal eder ve garantinizi hükümsüz kılar.
- Bölgeye veya modele baęlı olarak bazı cihazların Federal Haberleşme Komisyonu'ndan (FCC) onay alması gerekir. Cihazınız FCC tarafından onaylandıysa cihazın FCC kimliğini görüntüleyebilirsiniz. FCC kimliğini görüntülemek için **Ayarlar** uygulamasını başlatın ve **Telefon hakkında** → **Durum** üzerine dokununuz.
- Bu cihaz Türkiye altyapısına uygundur.

### Talimat simgeleri



**Uyarı:** Kendinizin veya dięer kişilerin yaralanmasına sebep olabilecek durumlar



**İkaz:** Cihazınıza veya dięer donanıma zarar verebilecek durumlar



**Not:** Notlar, kullanım ipuçları veya ek bilgiler

## Cihazın aşırı ısınma durumları ve çözümleri

### Pili şarj ederken cihaz ısındığında

Şarj edildiği sırada cihaz ve şarj cihazı ısınabilir. Kablosuz şarj veya hızlı şarj sırasında, cihaza dokunursanız daha sıcak olduğunu hissedebilirsiniz. Bu, cihazın kullanım ömrünü veya performansını ve cihazın normal çalışma aralığını etkilemez. Şarj cihazı, pil çok ısınırsa şarj etmeyi durdurabilir.

#### Cihaz ısındığında aşağıdakileri yapın:

- Şarj cihazını cihazdan çıkarın ve çalışan tüm uygulamaları kapatın. Cihazın soğumasını bekleyin ve cihazı tekrar şarj etmeye başlayın.
- Cihazın alt bölümünün aşırı ısınması, bağlı USB kablosunun hasarlı olmasından kaynaklanıyor olabilir. Hasarlı USB kablosunu, yeni bir Samsung onaylı kablo ile değiştirin.
- Kablosuz şarj cihazı kullanırken, cihazla kablosuz şarj cihazı arasında metal subje, mıknatıs ve manyetik şeritli kart gibi yabancı maddeler bulunmamasına dikkat edin.



Kablosuz şarj veya hızlı şarj özelliği yalnızca desteklenen modellerde bulunmaktadır.

### Cihaz kullanım sırasında ısındığında

Daha fazla güç gerektiren özellikler veya uygulamalar kullandığınızda veya bunları uzun süre boyunca çalıştırdığınızda cihazınız geçici olarak artan pil tüketiminden dolayı ısınabilir. Çalışan tüm uygulamaları kapatın ve cihazı bir süre kullanmayın.

Aşağıda, cihazın aşırı ısınabileceği durumlara örnekler verilmiştir. Kullandığınız işlemlere ve uygulamalara bağlı olarak bu örnekler sizin modeliniz için geçerli olmayabilir.

- Satın aldıktan sonra ilk kurulum sırasında veya verileri geri yüklediğinizde
- Büyük boyutlu dosyalar indirdiğinizde

- Daha fazla güç gerektiren uygulamalar kullandığınızda veya uygulamaları uzun süre boyunca çalıştırdığınızda
  - Uzun süre boyunca yüksek kaliteli oyun oynadığınızda
  - Uzun süre boyunca video kaydettiğinizde
  - Maksimum parlaklık ayarını kullanarak video aktardığınızda
  - TV'ye bağladığınızda
- Birden çok işi aynı anda yaptığınızda (veya arka planda çok sayıda uygulama çalıştırdığınızda)
  - Çoklu pencereyi kullandığınızda
  - Video kaydetme sırasında uygulama güncellenirken veya yüklerken
  - Görüntülü konuşma sırasında büyük boyutlu dosyalar indirdiğinizde
  - Bir gezinti uygulaması açıkken video kaydettiğinizde
- Cloud, e-posta veya başka hesaplar ile eşitlemek için büyük miktarlarda veri kullandığınızda
- Cihaz doğrudan güneş ışığı altındayken araba içinde bir gezinti uygulaması kullandığınızda
- Mobil erişim noktası ve İnternet paylaşımı özelliğini kullandığınızda
- Cihazı, sinyalin zayıf olduğu veya çekmediği yerlerde kullanırken
- Pili hasarlı bir USB kablosu ile şarj ettiğinizde
- Cihazın çok amaçlı girişi hasarlı olduğunda veya sıvı, toz, metal tozu ve kalem ucu gibi yabancı maddelere maruz kaldığında
- Dolaşımdayken

### **Cihaz ısındığında aşağıdakileri yapın:**

- Cihazı en son yazılım ile güncelleyin.
- Çalışan uygulamalar arasındaki çatışmalar, cihazın ısınmasına neden olabilir. Cihazı yeniden başlatın.
- Kullanmıyorken Wi-Fi, GPS ve Bluetooth özelliklerini devre dışı bırakın.
- Kullanmadığınızda pil tüketimini artıran veya arka planda çalışan uygulamaları kapatın.
- Gereksiz dosyaları veya kullanılmayan uygulamaları silin.
- Ekran parlaklığını azaltın.
- Cihaz aşırı ısınır ya da uzun süre boyunca sıcak hissedilirse, bir süre kullanmayın. Eğer cihaz aşırı ısınmaya devam ederse, bir Samsung Servis Merkezine başvurun.

## Cihaz aşırı ısındığında cihaz kısıtlamaları

Cihaz ısındığında, özellikler ve performans sınırlanabilir ya da cihaz soğumak için kapanabilir. Bu özellik sadece desteklenen modellerde bulunmaktadır.

- Cihaz normalde olduğundan daha sıcaksa, cihaz aşırı ısınma mesajı görüntülenir. Cihazın sıcaklığını düşürmek için, ekran parlaklığı ve performans hızı sınırlanır ve pilin şarj olması durdurulur. Çalışan uygulamalar kapatılır ve cihaz soğuyana kadar yalnızca acil durum aramaları yapabilirsiniz.
- Cihaz aşırı ısınır ya da uzun süre boyunca sıcak hissedilirse, kapatma mesajı görüntülenir. Cihazı kapatın ve soğuyana kadar bekleyin.

## Çalışma ortamı için alınacak önlemler

Cihazınız aşağıdaki durumlarda çevresel etkenlerden dolayı ısınabilir. Pil ömrünün kısalması, cihazın zarar görmesi ya da yangına neden olmaktan kaçınmak için dikkatli olun.

- Cihazınızı çok yüksek veya çok düşük sıcaklıklarda saklamayın.
- Cihazınızı doğrudan güneş ışığına uzun süre maruz bırakmayın.
- Cihazınızı yaz mevsiminde bir otomobilin içi gibi çok sıcak alanlarda uzun süreliğine kullanmayın veya tutmayın.
- Cihazınızı, elektrikli ısıtma tabanlılığı gibi aşırı ısınabilecek bir yere koymayın.
- Cihazınızı ısıtıcıların, mikrodalgaların, sıcak mutfak aletlerinin ve yüksek basınçlı kapların yakınında ya da içinde saklamayın.
- Hasarlı bir şarj cihazını veya pili asla kullanmayın.



## Cihaz yerleşimi ve işlevi

### Paket içindekiler

Ürün kutusunda aşağıdakilerin bulunup bulunmadığını kontrol edin:

- Cihaz
- Hızlı başlangıç kılavuzu



- Cihaz ile birlikte verilen öğeler ve mevcut aksesuarlar bölgeye veya servis sağlayıcısına göre farklılık gösterebilir.
- Verilen öğeler sadece bu cihaz için tasarlanmıştır ve diğer cihazlar ile uyumlu olmayabilir.
- Görünüm ve teknik özellikler önceden haber verilmeden değiştirilebilir.
- Yerel Samsung bayinizden ek aksesuar satın alabilirsiniz. Satın almadan önce cihaz ile uyumlu olduklarından emin olun.
- Yalnızca Samsung tarafından onaylanan aksesuarları kullanın. Onaylanmamış aksesuarların kullanılması, performans sorunlarına veya garanti kapsamı dışında kalan arızalara neden olabilir.
- Tüm aksesuarların hazır bulunması tamamıyla, üretici firmaların yapacağı değişikliklere bağlıdır. Mevcut aksesuarlar hakkında ayrıntılı bilgi için Samsung web sitesine bakınız.

## Cihaz yerleşimi

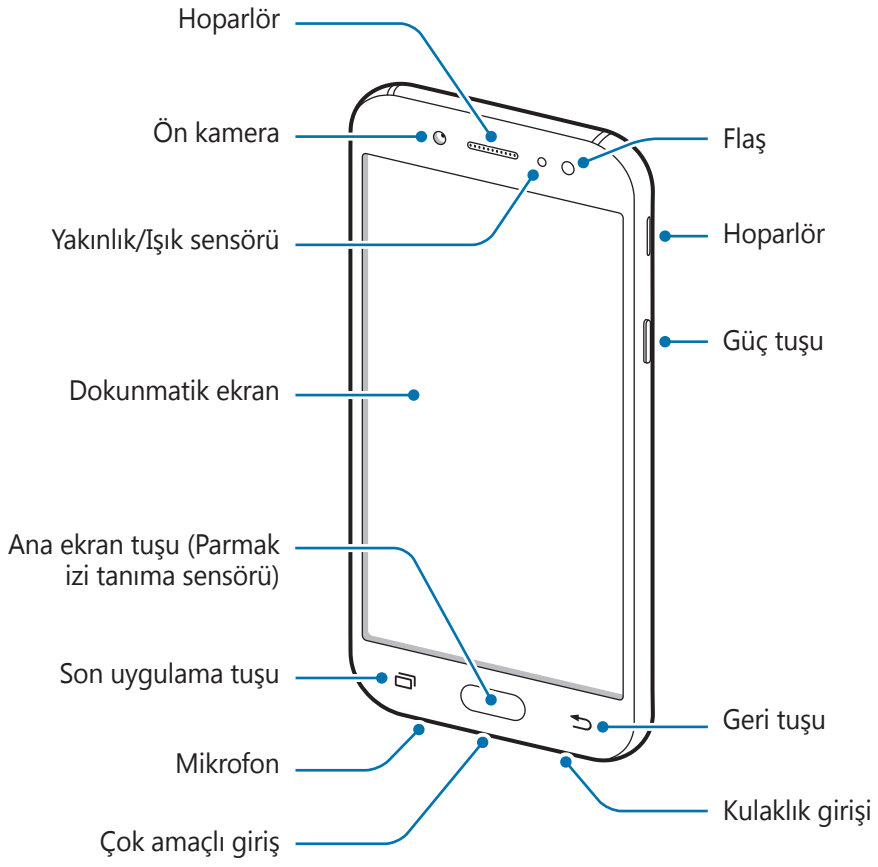







Kamera merceğini, doğrudan güneş ışığı gibi kuvvetli ışık kaynaklarına maruz bırakmamaya dikkat edin. Kamera merceği, doğrudan güneş ışığı gibi kuvvetli ışık kaynaklarına maruz kaldığında, kamera görüntü sensörü zarar görebilir. Hasarlı görüntü sensörleri onarılamaz ve resimlerde noktalara veya lekelerle neden olur.



- Aşağıdaki durumlarda bağlantı sorunları oluşabilir ve pil boşalabilir:
  - Cihazın anten bölgesine metalik çıkartmalar yapıştırırsanız
  - Cihaza metalik malzemedен yapılmış bir cihaz kapağı takarsanız
  - Arama veya mobil veri bağlantısı gibi belirli özellikleri kullanırken cihaz anteni alanının el veya diğer subjeler ile kapatılması
- Samsung onaylı bir ekran koruyucu kullanmanız önerilir. Onaylı olmayan ekran koruyucular, sensörlerin hatalı şekilde çalışmasına neden olabilir.
- Yakınlık/Işık sensörü alanını ekran koruyucu veya çıkartma gibi ekran aksesuarlarıyla kapatmayın. Bunları yapmanız sensörün düzgün çalışmamasına neden olabilir.
- Dokunmatik ekranın su ile temas etmesine izin vermeyin. Dokunmatik ekran, nemli koşullarda veya suya maruz kaldığında bozulabilir.

## Tuşlar

Tuş	İşlev
 <b>Güç tuşu</b>	<ul style="list-style-type: none"><li>• Cihazı açmak veya kapatmak için uzun basın.</li><li>• Ekranı açmak veya kilitlemek için basın.</li></ul>
 <b>Son uygulamalar</b>	<ul style="list-style-type: none"><li>• Son uygulamalar listesini açmak için dokunun.</li></ul>
 <b>Anasayfa</b>	<ul style="list-style-type: none"><li>• Ekran kilitliyken ekranı açmak için basın.</li><li>• Anasayfa dönmek için basın.</li><li>• Başlatmak için <b>Google</b>'a uzun basın.</li></ul>
 <b>Geri</b>	<ul style="list-style-type: none"><li>• Önceki sayfaya dönmek için dokunun.</li><li>• Mevcut ekranın ek seçeneklerine erişmek için uzun dokunun.</li></ul>
 <b>Ses seviyesi</b>	<ul style="list-style-type: none"><li>• Cihaz ses seviyesini ayarlamak için basın.</li></ul>

## Pil

### Pili şarj etme

İlk kez kullanmadan önce ya da uzun süre kullanılmadığında pili şarj edin.



Sadece Samsung tarafından onaylanan şarj cihazlarını, pilleri ve kabloları kullanın. Onaylanmayan şarj cihazları veya kablolar pilin patlamasına veya cihazın zarar görmesine sebep olabilir.



Şarj cihazının yanlış takılması cihaza ciddi zarar verebilir. Yanlış kullanımın sebep olacağı herhangi bir hasar garanti kapsamında değildir.



- Enerjiden tasarruf etmek için, kullanmadığınızda şarj aletini fişten çıkarın. Şarj aletinde güç tuşu yoktur, dolayısıyla elektriği boşa harcamamak için kullanmadığınızda şarj aletini elektrik prizinden çıkarmanız gereklidir. Şarj cihazı elektrik prizine yakın durmalı ve şarj sırasında kolay erişilmelidir.
- Bu üründeki batarya(lar) kullanıcılar tarafından kolaylıkla değiştirilemez.

1 USB kablosunu USB güç adaptörüne bağlayın.

2 USB kablosunu cihazın çok amaçlı girişine takın.

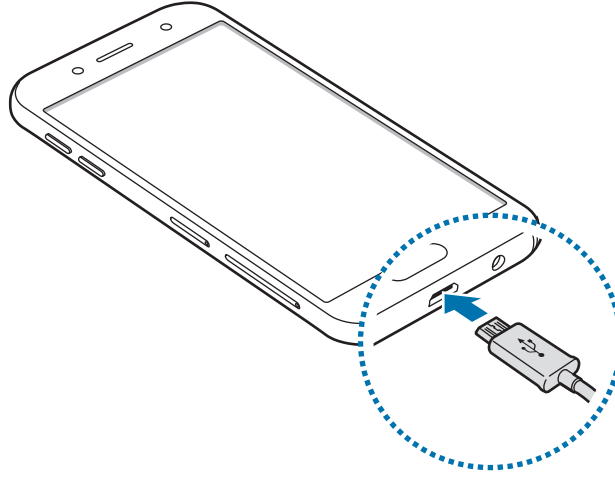

- 3 USB güç adaptörünü bir elektrik prizine takın.
- 4 Cihaz tam olarak şarj olduktan sonra şarj cihazıyla cihaz arasındaki bağlantıyı kesin. Ardından, şarj cihazını elektrik prizinden çekerek çıkarın.

## Pil tüketimini azaltma

Cihazınız pil gücünü muhafaza etmenize yardım edecek çeşitli seçenekler sunar.

- Cihaz bakımı özelliğini kullanarak cihazı optimize edin.
- Cihazı kullanmadığınızda, Güç tuşuna basarak ekranı kapatın.
- Güç tasarrufu modunu etkinleştirin.
- Gereksiz uygulamaları kapatın.
- Kullanmadığınızda Bluetooth özelliğini devre dışı bırakın.
- Kullanmadığınızda Wi-Fi özelliğini devre dışı bırakın.
- Senkronize edilmesi gereken uygulamaların otomatik senkronizasyonunu devre dışı bırakın.
- Arka ışık süresini azaltın.
- Ekran parlaklığını azaltın.

## Pil şarjı hakkında ipuçlar ve tedbirler

- Pil gücü azaldığında, pil simgesi boş görünür.
- Eğer pil tamamen boşalırsa, şarj cihazı bağlandığında cihaz hemen açılmaz. Cihazı açmadan önce boşalan pilin birkaç dakika şarj olmasına izin verin.
- Eğer birden fazla uygulamayı, ağ uygulamalarını veya başka bir cihaza bağlanması gereken uygulamaları aynı anda kullanıyorsanız, pil hızlı bir şekilde boşalacaktır. Bir veri aktarımı sırasında güç kaybını önlemek için daima pili tam şarj ettikten sonra bu uygulamaları kullanın.
- Şarj cihazı dışında bir bilgisayar gibi başka bir güç kaynağı kullanmak, düşük elektrik akımı nedeniyle daha yavaş bir şarja neden olabilir.

- Şarj sırasında cihaz kullanılabilir ancak bu durumda pilin tamamen şarj edilmesi daha uzun sürebilir.
- Eğer cihaz şarj olurken dengesiz güç kaynağı alırsa, dokunmatik ekran çalışmayabilir. Bu gerçekleşirse, şarj cihazını cihazdan çıkarın.
- Cihaz şarj edildiği sırada cihaz ve şarj cihazı ısınabilir. Bu durum normaldir ve cihazın kullanım ömrünü veya performansını etkilemez. Eğer pil normalden daha çok ısınır, şarj cihazı şarj işlemini durdurabilir.
- Çok amaçlı giriş ıslakken cihazı şarj ederseniz, cihaz hasar görebilir. Cihazı şarj etmeden önce çok amaçlı girişi iyice kurulaşın.
- Cihaz düzgün şarj olmuyorsa, cihazınızı ve şarj cihazını herhangi bir Samsung Servis Merkezi'ne getirin.

## SIM veya USIM kartı (nano-SIM kartı)

### SIM veya USIM kartını takmak

Cep telefonu servis sağlayıcısı tarafından verilen SIM veya USIM kartını takın.



SIM veya USIM kartını kaybetmemek veya diğer kişilerin kullanmasını önlemek için dikkatli olun. Samsung, herhangi bir hasardan veya kaybolan ya da çalınan kartlara yönelik sorumluluk kabul etmemektedir.



Bazı LTE hizmetleri dosya türüne bağlı olarak kullanılamayabilir. Servis kullanılabilirliği hakkında ayrıntılı bilgi için servis sağlayıcınız ile iletişime geçin.

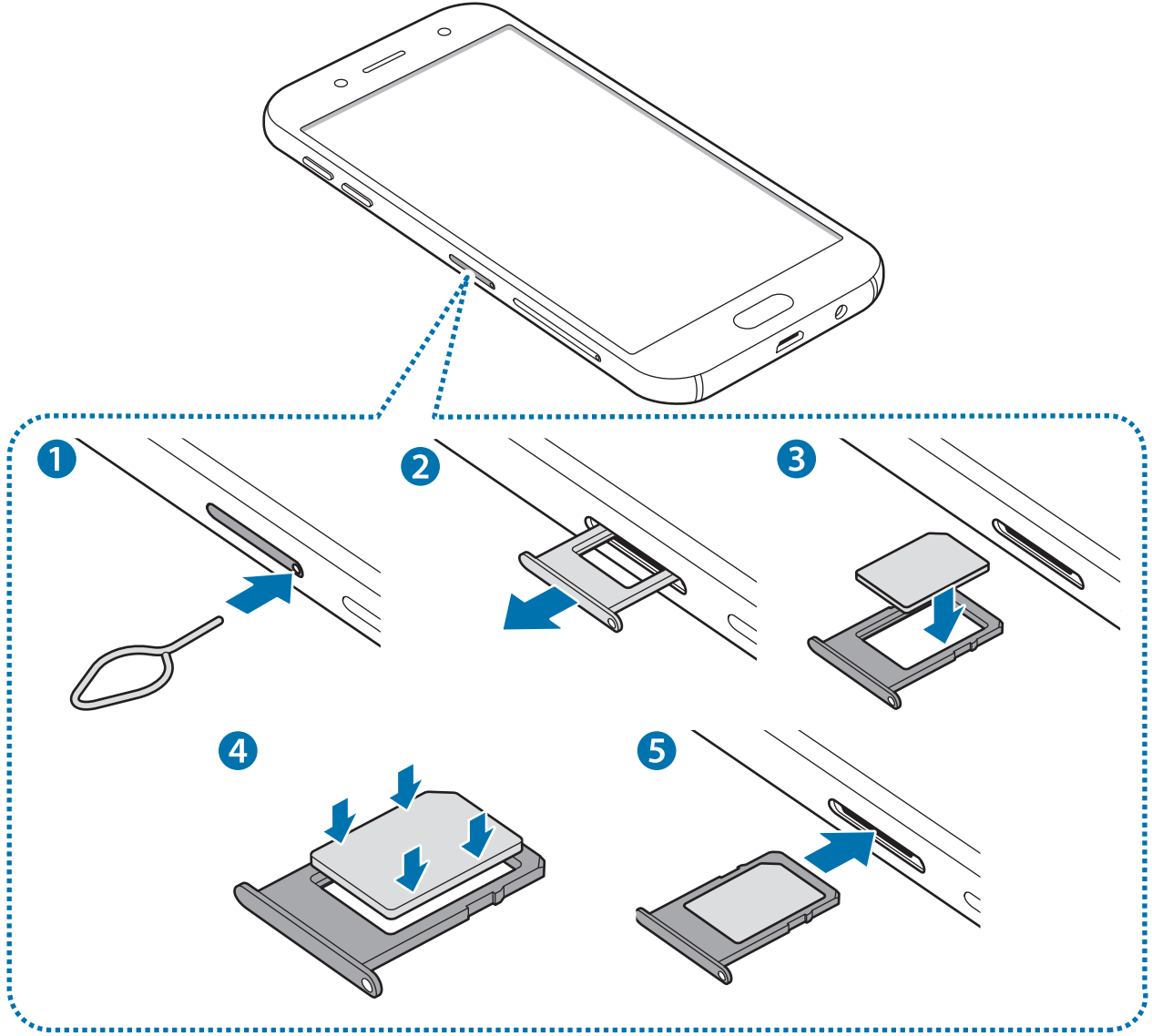

1 SIM çıkarma pimini SIM kart tepsisindeki deliğe sokarak tepsiyi çıkarın.

⚠ Çıkarma piminin deliğe dik olduğundan emin olun. Aksi takdirde cihaz hasar görebilir.

2 SIM kart tepsisini tepsi yuvasından yavaşça dışarı çekin.

3 SIM veya USIM kartı, altın renkli temas yerleri aşağı dönük olarak SIM kart tepsisine yerleştirin.

4 SIM veya USIM kartını, yavaşça SIM kart tepsisine bastırarak yerine oturtun.



Kart tepsiye sıkı bir şekilde oturmazsa, SIM kartı tepside çikabilir veya düşebilir.

5 SIM kart tepsisini tekrar tepsi yuvasına takın.



- Eğer tepsiyi ıslakken telefonunuza takarsanız, cihazınız zarar görebilir. Her zaman tepsinin kuru olduğundan emin olun.
- Cihazınıza sıvı girişı olmaması için tepsiyi tepsi yuvasına mutlaka tam olarak sokun.

## SIM veya USIM kartını çıkartmak

1 SIM çıkarma pimini SIM kart tepsisindeki deliğe sokarak tepsiyi çıkarın.

2 SIM kart tepsisini tepsi yuvasından yavaşça dışarı çekin.

3 SIM veya USIM kartını çıkartın.

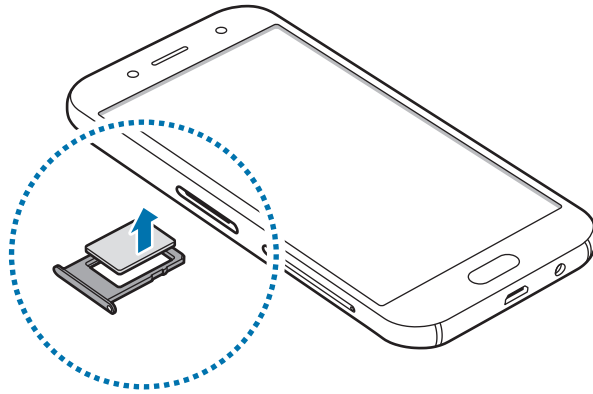

4 SIM kart tepsisini tekrar tepsi yuvasına takın.



## Hafıza kartı (microSD kartı)

### Bir hafıza kartı takma

Cihazınızın hafıza kartı kapasitesi diğer modellere göre değişiklik gösterebilir ve bazı hafıza kartları, hafıza kartı üreticisine ve türüne bağlı olarak cihazınızla uyumlu olmayabilir. Cihazınızın maksimum hafıza kartı kapasitesini görüntülemek için Samsung'un web sitesine bakın.



- Bazı hafıza kartları cihazınız ile tam uyumlu olmayabilir. Uyumsuz bir kart kullanılması, cihaza veya hafıza kartına zarar verebilir veya kartta saklanan verileri bozabilir.
- Hafıza kartının doğru tarafı yukarı gelecek şekilde takın.



- Cihaz, hafıza kartları için FAT ve exFAT dosya sistemini desteklemektedir. Farklı bir dosya sisteminde biçimlendirilen bir kart takarsanız, cihaz hafıza kartını yeniden biçimlendirmenizi isteyecek ya da kartı okumayacaktır. Hafıza kartını kullanmak için formatlamalısınız. Cihazınız hafıza kartını formatlayamazsa veya tanıyamazsa, hafıza kartı üreticisi veya bir Samsung Hizmet Merkezi ile irtibata geçin.
- Sık sık veri silme ve yazma işlemi yapmak hafıza kartlarının kullanım ömrünü kısaltır.
- Cihaza bir hafıza kartı taktığınızda, **Dosyalarım** → **SD kart** klasöründe hafıza kartının dosya dizini görünür.

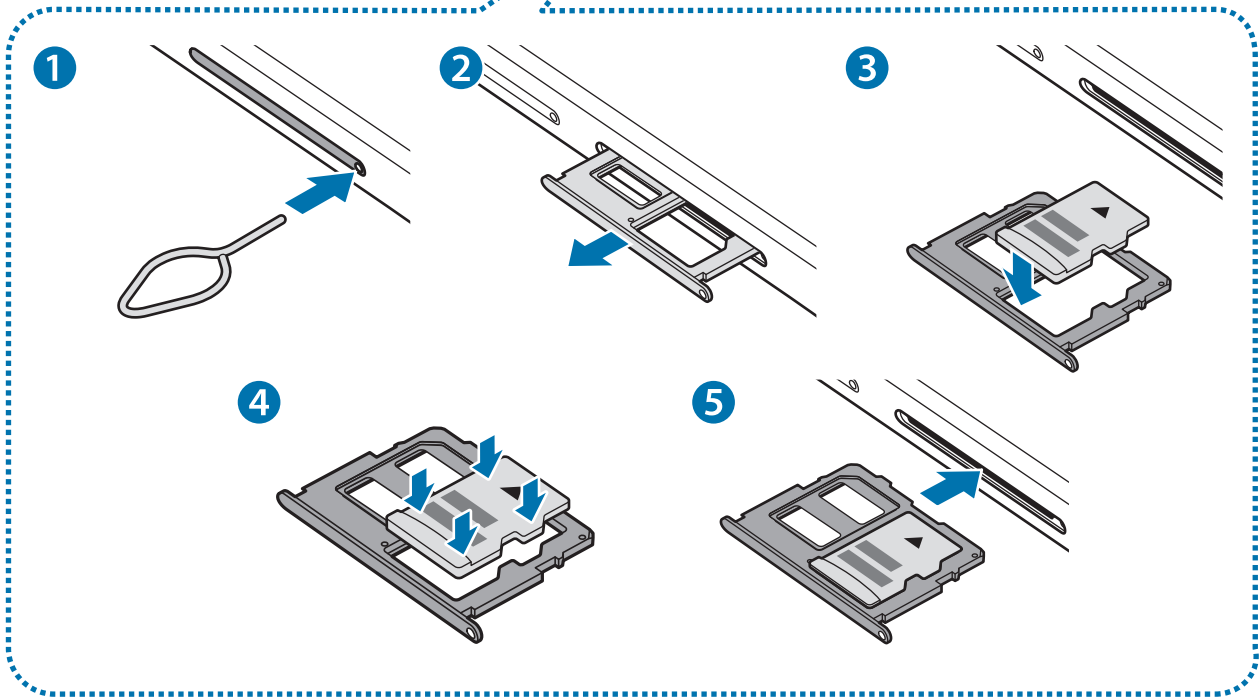
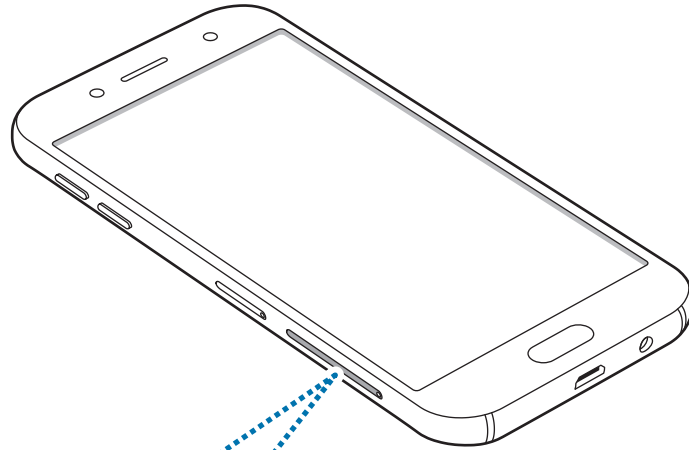

1 ıkarma pimini hafıza kartı tepsisindeki deliĐe sokarak tepsiyi açın.



ıkarma piminin deliĐe dik olduĐundan emin olun. Aksi takdirde cihaz hasar görebilir.

2 Hafıza kartı tepsisini tepsi yuvasından yavaşça dışarı çekin.

3 Hafıza kartını, altın renkli temas yerleri aşağı dönük olarak hafıza kartı tepsisine yerleştirin.

4 Sabitlemek için hafıza kartını, hafıza kartı tepsisine nazikçe bastırın.



Kart tepsiye sıkı bir şekilde oturmazsa, hafıza kartı tepside çıkarılır veya düşebilir.

5 Hafıza kartı tepsisini tekrar tepsi yuvasına takın.



- Eğer tepsiyi ıslakken telefonunuza takarsanız, cihazınız zarar görebilir. Her zaman tepsinin kuru olduĐundan emin olun.
- Cihazınıza sıvı girişı olmaması için tepsiyi tepsi yuvasına mutlaka tam olarak sokun.

## Hafıza kartını çıkarma

Hafıza kartını çıkarmadan önce, güvenli şekilde çıkarmak için devre dışı bırakın.

**Ayarlar** uygulamasını başlatın ve **Cihaz bakımı** → **Depolama** →  → **Depolama ayarları** → **SD kart** → **ÇIKART** üzerine dokununuz.

- 1 Çıkarma pimini hafıza kartı tepsisindeki deliğe sokarak tepsiyi açın.
- 2 Hafıza kartı tepsisini tepsi yuvasından yavaşça dışarı çekin.
- 3 Hafıza kartını çıkarın.
- 4 Hafıza kartı tepsisini tekrar tepsi yuvasına takın.



Cihaz bilgi aktarıırken veya bilgilere erişirken ya da veri aktardıktan hemen sonra hafıza kartı veya USB kayıt yeri gibi harici kayıt yerlerini çıkarmayın. Bunu yapmanız verilerin bozulmasına veya verileri kaybetmenize ya da harici kayıt yerinin veya cihazın zarar görmesine sebep olabilir. Samsung, veri kaybı da dahil olmak üzere harici kayıt yeri cihazlarının yanlış kullanımından kaynaklanan kayıplardan sorumlu değildir.

## Hafıza kartını biçimlendirme

Bir bilgisayarda biçimlendirilen bir hafıza kartı cihaz ile uyumlu olmayabilir. Hafıza kartını cihazınızda biçimlendirin.

**Ayarlar** uygulamasını başlatın ve **Cihaz bakımı** → **Depolama** →  → **Depolama ayarları** → **SD kart** → **Biçimlendir** üzerine dokununuz.



Hafıza kartını biçimlendirmeden önce, hafıza kartında kayıtlı bütün önemli verilerin yedeklerini almayı unutmayın. Üreticinin garantisi, kullanıcının eylemleri sonucu veri kaybedilmesini kapsamamaktadır.

## Cihazı açma ve kapama

Cihazı açmak için Güç tuşuna birkaç saniye uzun basın.

Cihazınızı ilk kez açtığınızda veya bir veri sıfırlama işlemi gerçekleştirdikten sonra, cihazınızı ayarlamak için ekrandaki talimatları izleyin.

Cihazı kapatmak için Güç tuşuna uzun basın ve ardından **Kapat** üzerine dokunun.



Uçak ve hastane gibi kablosuz cihazların kullanımının kısıtlı olduğu alanlarda yetkili personelin verdiği talimatları ve yazılı uyarıları takip edin.

## Cihazı yeniden başlatma

Cihazınız donmuşsa ve cevap vermiyorsa, cihazı yeniden başlatmak için Güç tuşu ile Ses Kısmı tuşuna aynı anda 7 saniyeden uzun basın.

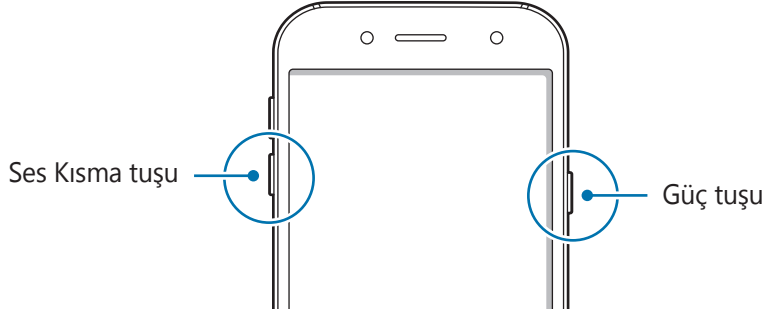

## Acil mod

Pil tüketimini azaltmak için cihazı acil durum moduna alabilirsiniz. Bazı uygulamalar ve işlevler kısıtlanır. Acil durum modunda acil durum araması yapabilirsiniz, başkalarına mevcut konum bilgisi gönderebilirsiniz, bir acil alarm sesi ayarlayabilirsiniz ya da daha fazlasını yapabilirsiniz.

### Acil durum modunu etkinleştirme

Acil durum modunu etkinleştirmek için Güç tuşuna uzun basın ve ardından **Acil mod** üzerine dokunun.



Kalan kullanım süresi pil bitmeden önce kalan süreyi gösterir. Kalan kullanım süresi cihaz ayarlarınıza ve çalışma şartlarına bağlı olarak farklılık gösterebilir.

### Acil durum modunu devre dışı bırakma

Acil durum modunu devre dışı bırakmak için **⋮** → **Acil durum modunu kapat** üzerine dokunun. Alternatif olarak, Güç tuşuna uzun basın ve ardından **Acil mod** üzerine dokunun.

## İlk kurulum

Cihazınızı ilk kez açtığınızda veya bir veri sıfırlama işlemi gerçekleştirdikten sonra, cihazınızı ayarlamak için ekrandaki talimatları izleyin.



İlk kurulum prosedürleri, cihazın yazılımına ve bölgenize bağlı olarak farklılık gösterebilir.

- 1 Cihazı açın.
- 2 Tercih ettiğiniz cihaz dilini seçin ve → ögesini seçin.

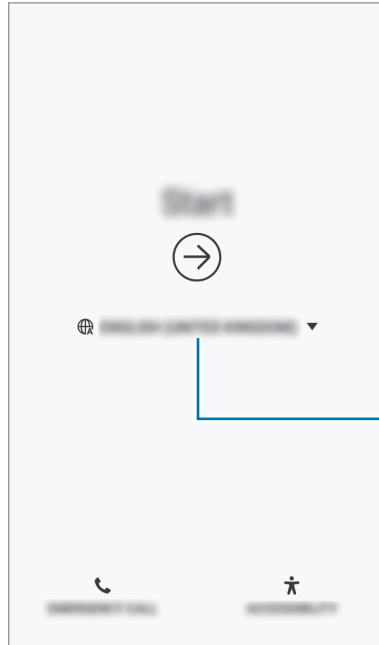

Bir dil seçin

- 3 Wi-Fi ağını seçin ve ağa bağlanın.



Wi-Fi ağına bağlanmazsanız ilk kurulum sırasında bazı cihaz özelliklerini ayarlayamayabilirsiniz.

- 4 İlk kurulum işlemine devam etmek için ekrandaki talimatları uygulayın.
- 5 Cihazınızı korumak için bir ekran kilidi yöntemi ayarlayın. Başkalarının cihazınıza erişmesini engelleyerek kişisel bilgilerinizi koruyabilirsiniz. Ekran kilidi yöntemini daha sonra ayarlamak için **Hayır, teşekkürler** üzerine dokununuz.

- 6 Samsung account'unuza giriş yapın. Samsung hizmetlerinden yararlanabilir ve cihazlarınızın tümünde verilerinizin güncel ve güvende olmasını sağlayabilirsiniz. Ayrıntılı bilgi için [Samsung account](#) kısmına bakın.

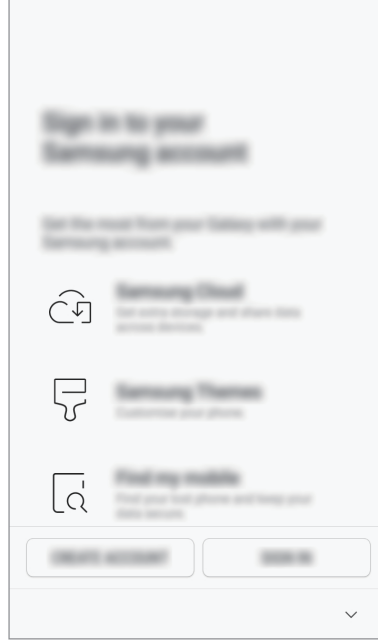

- 7 Kullanmak istediğiniz özellikleri seçip ilk kurulumu tamamlayın.  
Ana ekran görünür.

## Samsung account

### Tanıtım

Samsung account'unuz, mobil cihazlar, TV'ler ve Samsung web sitesi tarafından sunulan çeşitli Samsung hizmetlerini kullanmanızı sağlayan entegre bir hesap hizmetidir. Samsung account'unuz kaydedildikten sonra, Samsung Cloud ile Samsung cihazlarınızın tümünde verilerinizin güncel ve güvende olmasını sağlayabilir, kaybolan veya çalınan cihazınızı izleyip kontrol edebilir, Samsung Members'dan ipuçlarını ve faydalı bilgileri görebilir ve daha pek çok şey yapabilirsiniz.

E-posta adresiniz ile Samsung account'unuzu oluşturun.

Samsung account'unuz ile kullanılabilen hizmetlerin listesini kontrol etmek için, [account.samsung.com](https://account.samsung.com) adresini ziyaret edin. Samsung account'ları hakkında daha fazla bilgi için **Ayarlar** uygulamasını başlatın ve **Cloud ve hesaplar** → **Hesaplar** → **Samsung account** → **Yardım** üzerine dokununuz.

### Samsung account'unuzu kaydetme

#### Yeni bir Samsung account'u kaydetme

Samsung account'unuz yoksa, bir hesap oluşturmalsınız.

- 1 **Ayarlar** uygulamasını başlatın ve **Cloud ve hesaplar** → **Hesaplar** → **Hesap ekle** üzerine dokununuz.
- 2 **Samsung account** → **HESAP OLUŞTUR** üzerine dokununuz.
- 3 Hesabınızı oluşturmak için ekranda verilen talimatları uygulayınız.



## Mevcut bir Samsung account'u kaydetme

Bir Samsung account'unuz varsa, bu hesabınızı cihaza kaydedin.

- 1 **Ayarlar** uygulamasını başlatın ve **Cloud ve hesaplar** → **Hesaplar** → **Hesap ekle** üzerine dokunun.
- 2 **Samsung account** → **OTURUM AÇ** üzerine dokunun.
- 3 E-posta adresinizi ile şifrenizi girin ve ardından **OTURUM AÇ** üzerine dokunun.  
Hesap bilgilerinizi unutursanız, **Kimlik bul** ya da **Şifreyi sıfırla** üzerine dokunun. Gerekli bilgileri girdiğinizde hesap bilgilerinizi bulabilirsiniz.
- 4 Şartları ve koşulları okuyun, kabul edin ve **ONAYLA** üzerine dokunun.
- 5 Samsung account'unuzu kaydetme işlemini tamamlamak için **BİTTİ** üzerine dokunun.

## Samsung account'unuzu kaldırma

Kayıtlı Samsung account'unuzu cihazdan kaldırdığınızda, kişiler veya etkinlikler gibi verileriniz de kaldırılacaktır.

- 1 **Ayarlar** uygulamasını başlatın ve **Cloud ve hesaplar** → **Hesaplar** üzerine dokunun.
- 2 **Samsung account** →  → **Hesabı kaldır** üzerine dokunun.
- 3 **KALDIR** üzerine dokunun, Samsung account'unuzun parolasını girin ve ardından **HESABI KALDIR** üzerine dokunun.

## Önceki cihazınızdan veri aktarma

Görüntüler, kişiler, mesajlar ve uygulamalar gibi verilerinizi Samsung Cloud'dan yeniden yükleyebilirsiniz. Ayrıca Smart Switch ile önceki cihazdaki verileri de kopyalayabilirsiniz.



- Bu özellik, bazı cihazlarda veya bilgisayarlarda desteklenmeyebilir.
- Sınırlamalar geçerlidir. Detaylar için [www.samsung.com/smartswitch](http://www.samsung.com/smartswitch) adresini ziyaret edin. Samsung telif hakkını ciddiye alır. Sadece sahibi olduğunuz ya da aktarma hakkına sahip olduğunuz içeriği aktarın.

## Smart Switch

Smart Switch aracılığıyla mobil cihazlar arasında veri aktarabilirsiniz. Smart Switch'i kullanmak için **Ayarlar** uygulamasını başlatın ve **Cloud ve hesaplar** → **Smart Switch** üzerine dokunun. Uygulamaya sahip değilseniz, **Galaxy Apps** veya **Play Store**'dan indirin.

## Önceki mobil cihazınızdan verileri aktarma

Önceki cihazınızdaki verileri Wi-Fi Direct aracılığıyla kablosuz olarak cihazınıza aktarabilirsiniz.



- 1 Önceki cihazda, Smart Switch'i başlatın.  
Uygulamaya sahip değilseniz, **Galaxy Apps** veya **Play Store**'dan indirin.
- 2 Cihazınızda, **Ayarlar** uygulamasını başlatın ve **Cloud ve hesaplar** → **Smart Switch** üzerine dokunun.
- 3 Cihazları yan yana yerleştirin.

4 Önceki cihazda, **KABLOSUZ** → **GÖNDER** üzerine dokununuz.

5 Önceki cihazınızdan verileri aktarmak için ekran talimatlarını izleyiniz.

### **Harici depolama cihazı kullanarak veri aktarımı**

MicroSD kart gibi bir harici depolama cihazı kullanarak verileri aktarınız.

1 Önceki cihazınızdaki verileri harici depolama cihazınıza aktarınız.

2 Harici depolama cihazını kendi cihazınıza takınız veya bağlayınız.

3 Cihazınızda **Ayarlar** uygulamasını başlatınız ve **Cloud ve hesaplar** → **Smart Switch** → **HARİCİ DEPOLAMA** → **YENİLE** üzerine dokununuz.

4 Harici depolama cihazından verileri aktarmak için ekrandaki talimatları izleyiniz.

## Bilgisayardan yedek veri aktarma

Cihazınızla bilgisayar arasında veri aktarabilirsiniz. Smart Switch uygulamasının bilgisayar sürümünü [www.samsung.com/smartswitch](http://www.samsung.com/smartswitch) adresinden indirmeniz gerekir. Önceki cihazınızdan bir bilgisayara verileri yedekleyin ve veriyi cihazınıza aktarın.

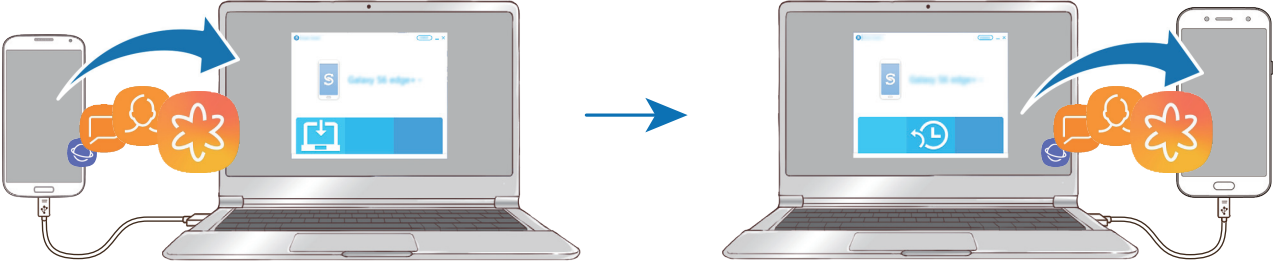

- 1 Bilgisayarda Smart Switch'i indirmek için [www.samsung.com/smartswitch](http://www.samsung.com/smartswitch) adresini ziyaret edin.
- 2 Bilgisayarda, Smart Switch'i başlatın.  
 Önceki cihazınız Samsung değilse cihazın imalatçısı tarafından sağlanan programı kullanarak veriyi bir bilgisayara yedekleyin. Sonra beşinci adıma geçin.
- 3 Önceki cihazınızı, cihazın USB kablosu kullanarak bir bilgisayara bağlayın.
- 4 Bilgisayarda, cihazdan veri yedeklemek için ekrandaki talimatları takip edin. Sonra önceki cihazınızın bilgisayar ile bağlantısını kesin.
- 5 Cihazınızı USB kablosu kullanarak bir bilgisayara bağlayın.
- 6 Bilgisayarda, cihazınıza veri aktarmak için ekrandaki talimatları takip edin.

## İçe aktarılan verileri görüntüleme

Önceki cihazınızla aynı uygulama üzerinden içe aktarılan verileri görüntüleyebilirsiniz.

Cihazınızda içe aktarılan verileri görüntülemek veya oynatmak için aynı uygulamalar yoksa veriler, benzer bir uygulamaya kaydedilecektir. Örneğin notları içe aktarırsanız ve cihazınızın Memo uygulaması yoksa notları **Samsung Notes** uygulaması içinde görüntüleyebilirsiniz.

## Samsung Cloud

Önceki cihazınızdaki verileri Samsung Cloud'a yedekleyebilir ve bu verileri yeni cihazınıza geri yükleyebilirsiniz. Samsung Cloud'u kullanmak için kaydolup Samsung account'unuzla oturum açmanız gerekir. Ayrıntılı bilgi için [Samsung account](#) kısmına bakın.

### Verileri yedekleme

1 Önceki cihazınızda, Samsung account'unuzla oturum açın.

2 **Ayarlar** uygulamasını başlatın, yedekleme seçeneğini kullanarak verilerinizi yedekleyin.



- Cihazınız Samsung Cloud'u destekliyorsa **Ayarlar** uygulamasını başlatın, **Cloud ve hesaplar** → **Samsung Cloud** üzerine dokunun, **YEDEKLE VE GERİ YÜKLE** altında cihazınızı seçip **Yedekle** üzerine dokunun ve verilerinizi yedekleyin.
- Veri yedekleme yöntemi, modelinize göre farklılık gösterebilir.
- Bazı veriler yedeklenmez. Hangi verilerin yedekleneceğini kontrol etmek için **Ayarlar** uygulamasını başlatın, **Cloud ve hesaplar** → **Samsung Cloud** üzerine dokunun, **YEDEKLE VE GERİ YÜKLE** altında cihazınızı seçin ve ardından **Yedekle** üzerine dokunun.

### Verileri geri yükleme

1 Yeni cihazınızda, **Ayarlar** uygulamasını başlatın ve **Cloud ve hesaplar** → **Samsung Cloud** üzerine dokunun.

2 **YEDEKLE VE GERİ YÜKLE** altında önceki cihazınızı seçin ve **Verileri geri yükle** üzerine dokunun.

3 Geri yüklemek istediğiniz veri türlerini işaretleyin ve **GERİ YÜKLE** üzerine dokunun.

## Verileri senkronize etme

Samsung Cloud ile cihazınızda kayıtlı olan verileri senkronize edebilir ve onlara başka cihazlardan erişebilirsiniz.

- 1 Yeni cihazınızda, **Ayarlar** uygulamasını başlatın ve **Cloud ve hesaplar** → **Samsung Cloud** üzerine dokunun.
- 2  → **Ayarlar** → **Eşitleme ayarları** üzerine dokunun.
- 3 Senkronize etmek istediğiniz öğelerin yanındaki tuşlara dokunun.

## Verileri kontrol etme

Kaydedilen öğeleri ve Samsung Cloud'unuzun kullanılan hafızasını kontrol edebilirsiniz. **Ayarlar** uygulamasını başlatıp **Cloud ve hesaplar** → **Samsung Cloud** üzerine dokunun.

- Kullandığınız hafıza kartını ve **GALERİ**, **SAMSUNG NOTES** ve **SAMSUNG CLOUD DRİVE** gibi kaydedilen öğeleri hemen kontrol edebilirsiniz. Her bir karta dokunun ve sonraki sayfaya girin. Ayarları değiştirebilir ya da kaydedilen verileri kontrol edebilirsiniz.
- **YEDEKLE VE GERİ YÜKLE** seçeneğini kullanarak Samsung account'unuzdaki yedek verileri kontrol edebilirsiniz. Cihazınızı seçin ve **Verileri geri yükle** üzerine dokunun.

## Ekranı anlama

### Dokunmatik ekranı kontrol etme



- Dokunmatik ekranın diğer elektrikli cihazlarla temas etmesine izin vermeyin. Elektrostatik deşarjlar, dokunmatik ekranın bozulmasına sebep olabilir.
- Dokunmatik ekrana zarar vermemek için keskin subjeler ile dokunmayın veya parmak uçlarınız ile aşırı basınç uygulamayın.
- Dokunmatik ekranı uzun süre bořta bırakmanız kalıntı görüntü (ekran yanması) veya gölge görüntü oluşmasına sebep olabilir. Cihazı kullanmadığınızda dokunmatik ekranı kapatın.



- Cihaz, ekranın kenarlarına yakın olan ve dokunmatik giriş alanının dışında kalan dokunmatik girişleri algılamayabilir.
- Dokunmatik ekranı kullandığınızda, parmaklarınızı kullanmanız önerilir.

### Dokunma

Ekranı dokununuz.

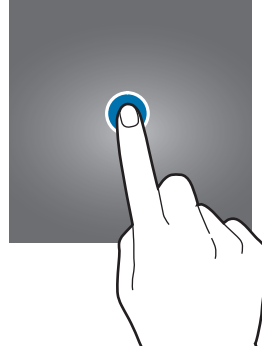

### Uzun dokunma

Parmağınızı yaklaşık 2 saniye boyunca ekranın üzerinde tutarak ekrana uzun dokununuz.



## Sürükleme

Bir öğeye uzun dokunun ve öğeyi hedeflenen yere sürükleyin.

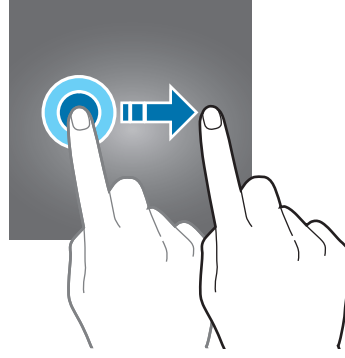

## Çift dokunma

Ekrana çift dokununuz.

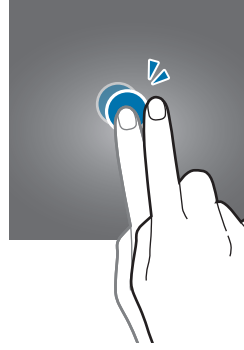

## Kaydırma

Parmağınızı ekranın üzerinde yukarı, aşağı, sağa veya sola kaydırın.

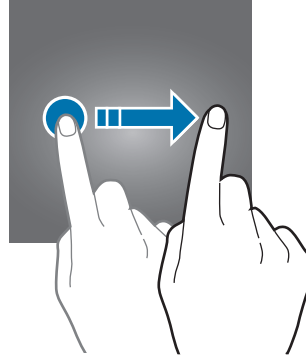

## Parmaklarınızı açma ve birleştirme

İki parmağınızı ekranın üzerinde açın veya birleştirin.

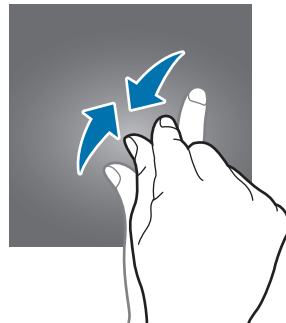
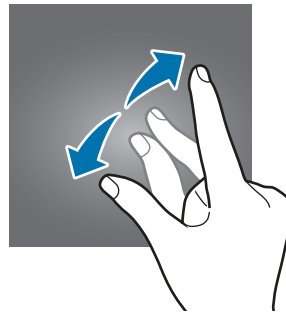



## Anasayfa ve Uygulamalar ekranı

Anasayfa cihazın tüm özelliklerine erişebileceğiniz başlangıç noktasıdır. Widget'ları, uygulama kısayollarını ve daha fazlasını gösterir.

Uygulamalar ekranında yeni kurulan uygulamalar da dahil olmak üzere tüm uygulamalar için simgeler gösterilmektedir.



Ekran, bölgeye veya servis sağlayıcısına bağlı olarak farklı görünebilir.

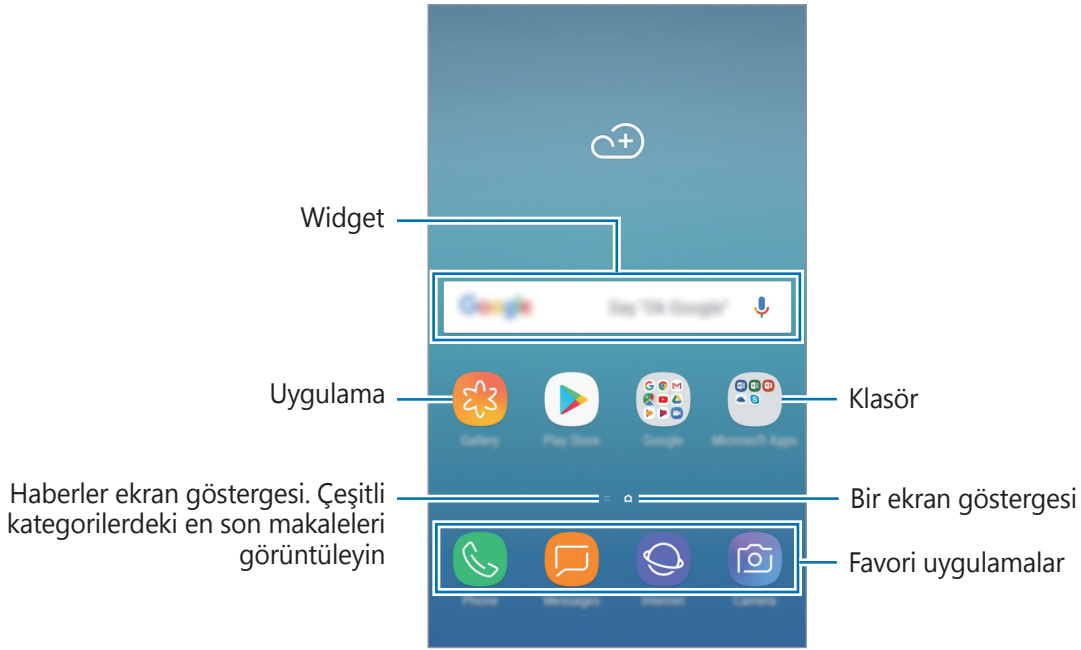

## Anasayfa ve Uygulamalar ekranı arasında geçiş yapma

Ana ekranda, parmağınızı yukarı veya aşağı kaydırarak Uygulamalar ekranını açın.

Ana ekrana dönmek için, Uygulamalar ekranında parmağınızı yukarı veya aşağı kaydırın. Ya da Ana ekran tuşuna basın veya Geri tuşuna dokunun.



Ana ekrana Uygulamalar tuşunu eklerseniz, tuşa basarak Uygulamalar ekranını açabilirsiniz. Ana ekranda, boş bir alana uzun dokununuz ve **Ana ekran ayarları** → **Uygulamalar tuşu** → **Uygulamalar tuşunu göster** → **UYGULA** üzerine dokununuz. Uygulamalar tuşu, Ana ekranın alt kısmına eklenecektir.

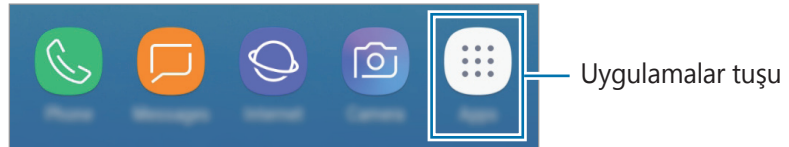

## Ögeleri taşıma

Bir öğeye uzun dokununuz ve ardından öğeyi yeni bir yere sürükleyin. Öğeyi başka bir panele taşımak için öğeyi ekranın yanına sürükleyin.

Bir uygulamanın kısayolunu Ana ekrana eklemek için Uygulamalar ekranında bir öğeye uzun dokununuz ve öğeyi ekranın en üst veya en alt kısmına sürükleyin. O uygulamanın kısayolu Ana ekrana eklenir.

Sık kullanılan uygulamaları Ana ekranın altında kısayollar alanına da taşıyabilirsiniz.

## Klasör oluşturma

Uygulamalara hızlıca erişmek ve başlatmak için klasörler oluşturun ve benzer uygulamaları toplayın.

- 1 Ana ekranda veya Uygulamalar ekranında, bir uygulamaya uzun dokununuz ve onu başka bir uygulamanın üzerine sürükleyin.
- 2 Uygulamaların çevresinde klasör çerçevesi belirince uygulamayı bırakın. Seçilen uygulamaları içeren yeni bir klasör açılacak. **Klasör adını girin** üzerine dokununuz ve bir klasör adı girin.

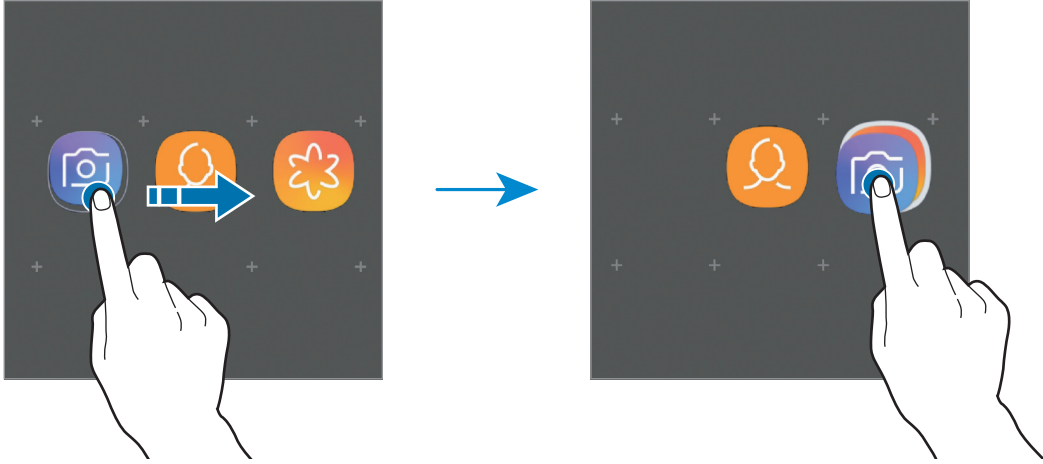

- **Daha fazla uygulama ekleme**

Klasörde **UYGULAMALARI EKLE** üzerine dokununuz. Eklenecek uygulamaları işaretleyip **EKLE** üzerine dokununuz. Ayrıca, uygulamayı klasöre sürükleyerek de uygulama ekleyebilirsiniz.

- **Klasörden uygulamaları taşıma**

Bir uygulamaya uzun dokunarak onu yeni bir yere sürükleyin.

- **Klasör silme**

Klasöre uzun dokununuz ve ardından **Klasörü sil** üzerine dokununuz. Sadece bu klasör silinecektir. Klasörün uygulamaları, Uygulamalar ekranında yeniden yerleştirilecektir.

## Ana ekranı düzenleme

Ana ekranda, düzenleme seçeneklerine erişmek için boş bir alana uzun dokununuz veya parmaklarınızı ekranın üzerinde birleştirin. Duvar kağıdını ayarlayabilir, widget ekleyebilir ve daha başka şeyler yapabilirsiniz. Ayrıca, Anasayfa panellerini ekleyebilir, silebilir veya yeniden düzenleyebilirsiniz.

- Panel ekleme: Sola doğru kaydırın ve ardından **+** üzerine dokununuz.
- Panel taşıma: Bir panel önizlemesine uzun dokununuz ve ardından bunu yeni bir konuma sürükleyin.
- Panel silme: Panelde **🗑️** üzerine dokununuz.

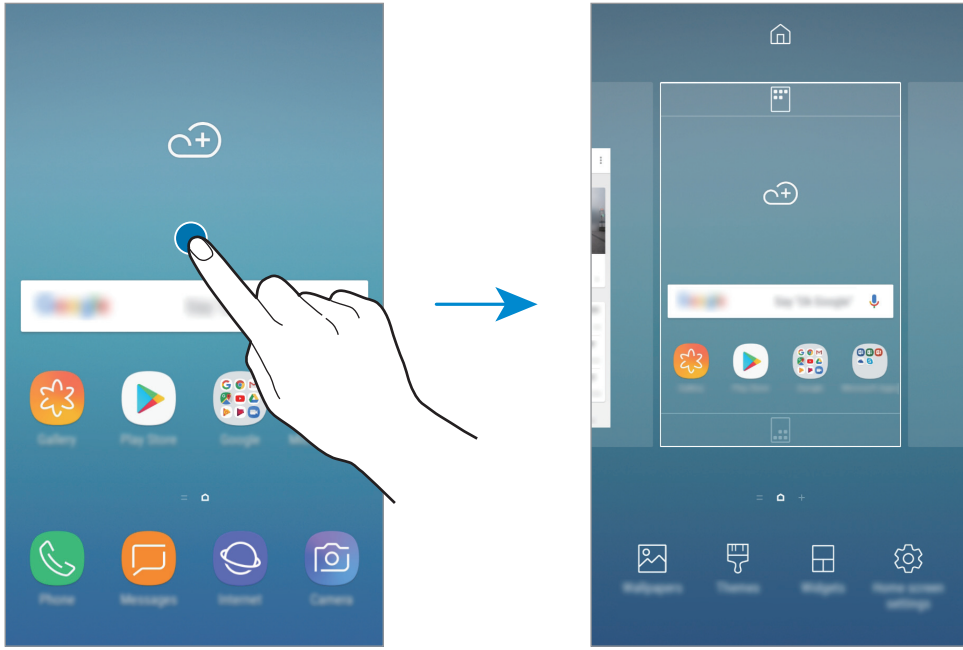

- **Duvar kâğıtları:** Anasayfa ve kilit ekranı için duvar kağıdı ayarlarını değiştirin.
- **Temalar:** Cihazın temasını değiştirin. Arayüzdeki renkler, simgeler ve duvar kağıdı gibi görsel öğeler seçilen temaya göre değişir.
- **Widget'lar:** Widget'lar Ana ekranınızda bilgi ve güvenilir erişim sağlamak için belirli uygulama işlevlerini başlatan küçük uygulamalardır. Bir widget'a uzun dokununuz ve widget'ı Ana ekrana sürükleyin. Widget, Ana ekrana eklenir.
- **Ana ekran ayarları:** Ana ekranda daha fazla veya daha az öğe görüntülemek ve daha fazlasını görüntülemek için matris boyutunu değiştirin.

## Uygulamaların tümünü Ana ekranda görüntüleme

Ayrı bir Uygulamalar ekranı kullanmadan, cihazı, uygulamaların tümünü Ana ekranda gösterecek şekilde ayarlayabilirsiniz. Ana ekranda, boş bir alana uzun dokununuz ve ardından **Ana ekran ayarları** → **Ana ekran düzeni** → **Sadece Ana ekran** → **UYGULA** üzerine dokununuz.

Artık, Ana ekranda parmağınızı sola kaydırarak uygulamalarınızın tümüne erişebilirsiniz.





## Gösterge simgeleri

Gösterge simgeleri ekranın en üstündeki durum çubuğunda görünür. Aşağıdaki tabloda listelenen simgeler en genel olanlardır.



Bazı uygulamalarda durum çubuğu ekranın en üstünde görünmeyebilir. Durum çubuğunu görüntülemek için ekranın en üstünden aşağı doğru sürükleyin.

Simge	Anlamı
	Sinyal yok
	Sinyal kuvveti
	Dolaşım (normal servis alanının dışında)
	GPRS şebekesine bağlı
	EDGE şebekesine bağlı
	UMTS şebekesine bağlı
	HSDPA şebekesine bağlı
	HSPA+ şebekesine bağlı
	LTE şebekesi bağlı
	Wi-Fi bağlı
	Bluetooth özelliği etkinleştirildi
	Konum hizmetleri kullanılıyor
	Arama devam ediyor
	Cevapsız arama
	Yeni metin veya multimedya mesajı
	Alarm etkinleştirildi
	Sessiz modu etkinleştirildi
	Titreşim modu etkinleştirildi

Simge	Anlamı
	Uçuş modu etkinleştirildi
	Hata oluştu veya dikkat gerekiyor
	Pil şarj oluyor
	Pil gücü seviyesi

## Kilit ekranı

Güç tuşuna basmanız ekranı kapatır ve kilitleyebilir. Ayrıca, cihaz belli bir süre kullanılmadığında ekran kapanır ve otomatik olarak kilitleyebilir.

Ekranın kilidini açmak için ekran açıldığında herhangi bir yöne kaydırın.

Ekran kapalıysa açmak için Açma/Kapama tuşuna basın.

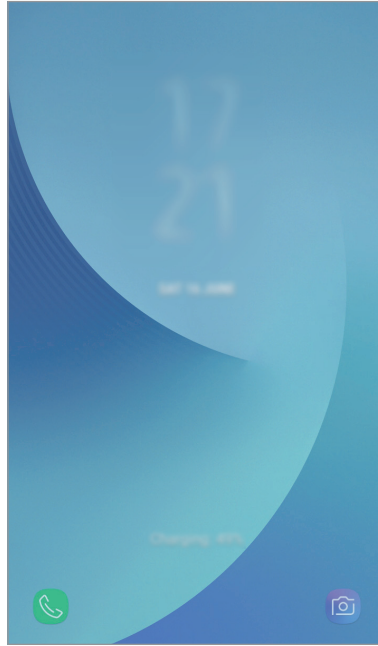

Kilitli ekran

## Ekran kilidi yöntemini deęiřtirme

Ekran kilidi yöntemini deęiřtirmek için, **Ayarlar** uygulamasını başlatın, **Kilit ekranı** → **Ekran kilidi türü** üzerine dokununuz ve ardından yöntem seçin.

Ekran kilidi yöntemi için bir desen, PIN, řifre veya biyometrik verilerinizi ayarladığınızda, başkalarının cihazınıza erişmesini önleyerek kişisel bilgilerinizi koruyabilirsiniz. Ekran kilidi yöntemini ayarladıktan sonra, cihaz her kilit açma işleminde bir kilit açma kodu ister.

- **Kaydır:** Kilidi açmak için ekran üzerinde herhangi bir yöne kaydırın.
- **Desen:** Ekran kilidini açmak için dört veya daha fazla noktalı bir desen çizin.
- **PIN:** Ekran kilidini açmak için en az dört rakamlı bir PIN girin.
- **Şifre:** Ekran kilidini açmak için en az dört karakter, rakam veya sembol içeren bir şifre girin.
- **Hiçbiri:** Ekran kilidi yöntemi ayarlamayın.
- **Parmak izleri:** Ekran kilidini açmak için parmak izlerinizi kaydedin. Ayrıntılı bilgi için [Parmak izi Tarayıcı](#) kısmına bakın.



Cihazınızı, kilit açma kodu birkaç kez üst üste hatalı girildiğinde ve deneme sınırını aşıldığında bir fabrika ayarlarına sıfırlama işlemi gerçekleştirecek şekilde ayarlayabilirsiniz. **Ayarlar** uygulamasını başlatın, **Kilit ekranı** → **Güvenli kilit ayarları** üzerine dokununuz, önceden ayarlanmış ekran kilidi yöntemini kullanarak ekranın kilidini açın ve ardından **Fabrika ayarlarına otomatik olarak** tuşuna dokunarak bu işlevi etkinleştirin.

## Ekran görüntüsü yakalama

Cihazı kullanırken bir ekran görüntüsü yakalayın.

Ses Kısmı tuşu ile Güç tuşuna aynı anda uzun basın. Yakalanan görüntüleri **Galeri**'de görüntüleyebilirsiniz.



Bazı uygulamaları ve özellikleri kullanırken ekran görüntüsü yakalamak mümkün değildir.

## Bildirim paneli

Mesajlar veya cevapsız aramalar gibi yeni bildirimleri aldığınızda, gösterge simgeleri durum çubuğunda görünür. Simgeler hakkında ayrıntılı bilgileri görmek için bildirim panelini açın ve detayları görüntüleyin.

Bildirim panelini açmak için durum çubuğunu aşağı doğru sürükleyin. Bildirim panelini kapatmak için parmağınızı ekranda aşağıdan yukarı doğru kaydırın.

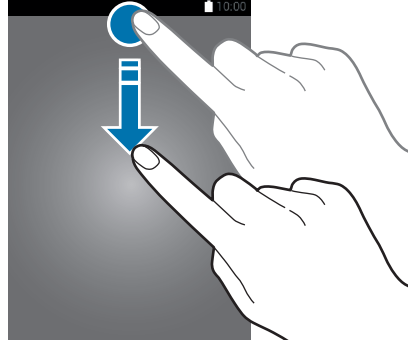

Bildirim panelini kilitli ekranda bile açabilirsiniz.

Bildirim panelinde aşağıdaki işlevleri kullanabilirsiniz.

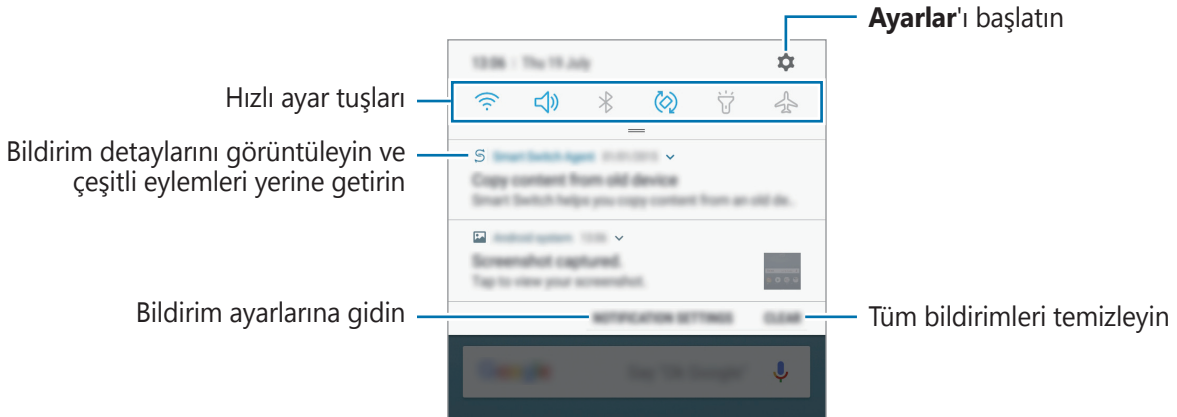



## Hızlı ayar tuşlarını kullanma

Bazı özellikleri etkinleştirmek için hızlı ayar tuşlarına dokunun. Daha fazla tuş görüntülemek için bildirim panelinde parmağınızı aşağı kaydırın.

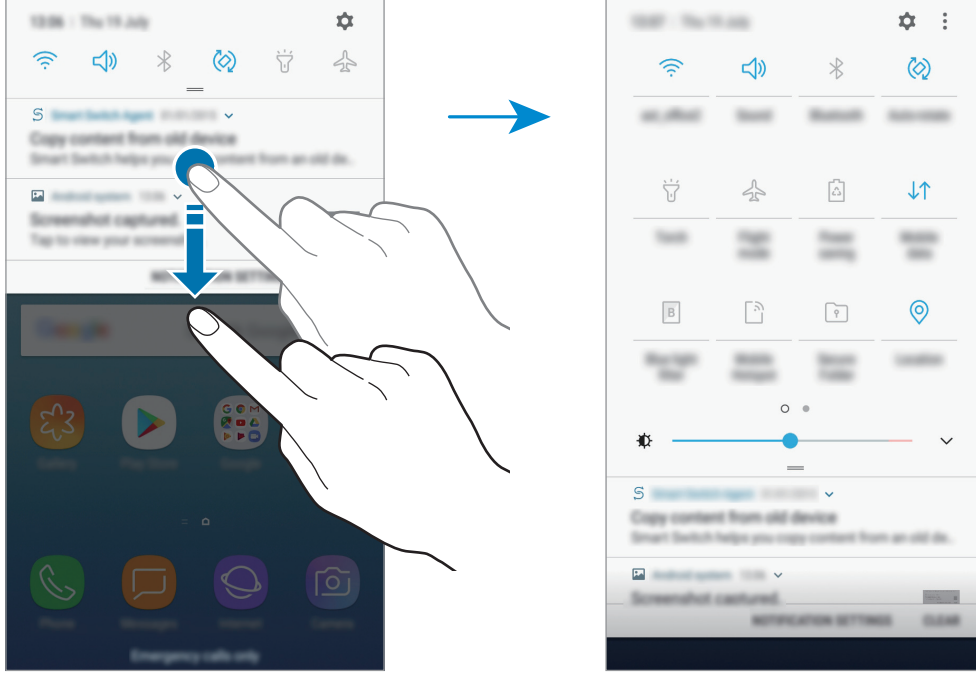

Özellik ayarlarını değiştirmek için her tuşun altındaki metne dokunun. Bir tuşa uzun basarsanız daha ayrıntılı ayarları görüntüleyebilirsiniz.

Tuşları yeniden düzenlemek için,  → **Tuş sırası** üzerine dokunun, bir tuşa uzun basın ve ardından başka bir konuma sürükleyin.

## Metin girme

### Klavye düzeni

Mesaj göndermek, not oluşturmak ve daha fazlası için metin gireceğiniz zaman otomatik olarak bir klavye belirir.



- Klavye ilk defa açıldığında klavye kurulum ekranı görüntülenir. Giriş dilini, klavye tipini ve klavye ayarlarını belirleyin ve ardından **BAŞLAT** üzerine dokunun.
- Metin girişi bazı dillerde desteklenmemektedir. Metin girmek için giriş dilini desteklenen dillerden birine ayarlamanız gerekir.

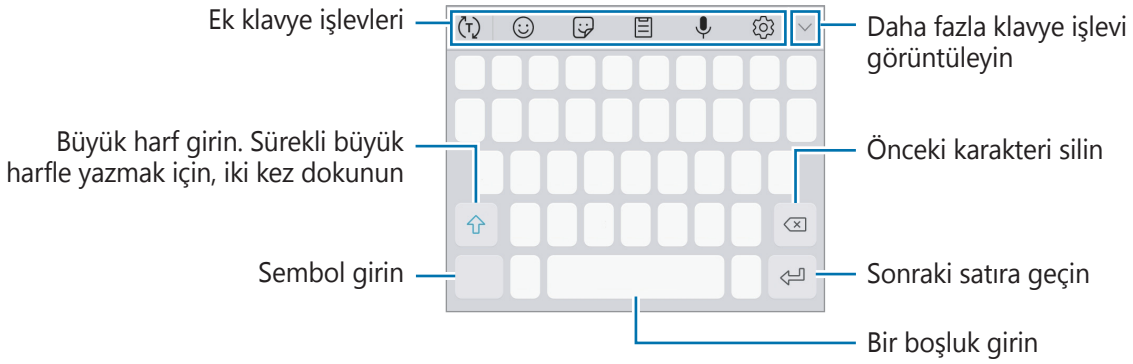

### Giriş dilini değiştirme

⚙️ → **Diller ve türler** → **GİRİŞ DİLLERİNİ YÖNET** üzerine dokunun ve ardından kullanacağınız dilleri seçin. İki veya daha fazla dil seçtiğinizde, boşluk tuşunu sola veya sağa kaydırarak giriş dillerini değiştirebilirsiniz.

### Klavye düzenini değiştirme

⚙️ → **Diller ve türler** üzerine dokunup bir dil seçin ve ardından kullanmak için bir klavye düzeni seçin.











**3x4 Klavye** üzerindeki her bir tuşta üç veya dört karakter vardır. Karakter girmek için ilgili tuşa dokunun ve karakter seçin.



## Ek klavye işlevleri



Bazı özellikler bölgeye veya servis sağlayıcısına bağlı olarak kullanılamayabilir.





-  : Girdiğiniz metne bağlı olarak kelimeleri tahmin eder ve kelime önerileri gösterir. Klavye işlevleri listesine dönmek için  üzerine dokununuz.
-  : İfade girin.
-  : Çıkartma girin.
-  : Panodan bir öge ekleyin.
-  : Metni sesle girin.
-  : Klavye ayarlarını değiştirin.
-  →  : Klavyeyi tek elle çalıştırma için değiştirin.

## Kopyalama ve yapıştırma

- 1 Metnin üzerine uzun dokununuz.
- 2 İstediğiniz metni seçmek için  veya  ögesini sürükleyin veya tüm metni seçmek için **Hepsini seç** üzerine dokununuz.
- 3 **Kopyala** veya **Kes** üzerine dokununuz.  
Seçilen metin panoya kopyalanır.
- 4 Metnin ekleneceği yere uzun dokununuz ve **Yapıştır** üzerine dokununuz.  
Önceden kopyaladığınız metni yapıştırmak için, **Pano** üzerine dokununuz ve metni seçin.

## Sözlük

Bazı özellikleri kullanırken sözcüklerin anlamına bakın, örneğin web sayfalarına göz atarken.

- 1 Aramak istediğiniz bir kelimenin üzerine uzun dokunun.  
Aramak istediğiniz sözcük seçilmezse, istenen metni seçmek için  veya  ögesini sürükleyin.
- 2 Seçenek listesinden **Sözlük**'ün üzerine dokunun.  
Sözlük, cihazınıza önceden yüklenmemişse, yüklemek için bir sözlüğün yanındaki **Sözlükleri yönet'e taşı** →  üzerine dokunun.
- 3 Sözlük açılır penceresindeki tanımlamayı görüntüleyin.  
Tam ekran görüntüsüne geçmek için  üzerine dokunun. Daha fazla tanımlama görüntülemek için ekran üzerindeki tanımlamaya dokunun. Detaylı görünümde, kelimeyi favori kelimeler listenize eklemek için  üzerinde üzerine dokunun veya kelimeyi arama terimi olarak kullanmak için **Web'de Ara** üzerine dokunun.

# Uygulamalar ve özellikler

## Uygulamaları yükleme veya kaldırma

### Galaxy Apps

Uygulamaları satın alın ve indirin. Samsung Galaxy cihazları için geliştirilen uygulamaları indirebilirsiniz.

**Samsung** klasörünü açın ve **Galaxy Apps** uygulamasını başlatın.



Bu uygulama, bölgeye veya servis sağlayıcısına bağlı olarak kullanılamayabilir.

### Uygulamaları yükleme

Uygulamalara kategoriye göre göz atın veya arama alanına dokunarak bir anahtar sözcüğü arayın.

Bir öge hakkındaki bilgileri görüntülemek için o ögeyi seçin. Ücretsiz uygulamaları indirmek için **KUR** üzerine dokunun. Fiyat uygulanacak uygulamaları satın almak ve indirmek için fiyata dokunun ve ekranda verilen talimatları izleyin.



Otomatik güncelleme ayarlarını değiştirmek için **⋮** → **Ayarlar** → **Uygulamaları otomatik güncelle** üzerine dokunun ve ardından bir seçeneği seçin.

### Play Store

Uygulamaları satın alın ve indirin.

**Play Store** uygulamasını başlatın.

### Uygulamaları yükleme

Uygulamaları kategorilere göre inceleyin ya da anahtar kelimelerle arayın.

Bir öge hakkındaki bilgileri görüntülemek için o ögeyi seçin. Ücretsiz uygulamaları indirmek için **YÜKLE** üzerine dokunun. Fiyat uygulanacak uygulamaları satın almak ve indirmek için fiyata dokunun ve ekranda verilen talimatları izleyin.



Otomatik güncelleme ayarlarını değiştirmek için **☰** → **Ayarlar** → **Uygulamaları otomatik güncelle** üzerine dokunun ve ardından bir seçeneği seçin.

## Uygulamaları yönetme

### Uygulamaları kaldırma veya devre dışı bırakma

Bir uygulamaya uzun dokunun ve seçeneklerden birini belirleyin.

- **Devre dışı bırak:** Seçilen ve cihazdan kaldırılamayan varsayılan uygulamaları devre dışı bırakın.
- **Kaldır:** İndirilen uygulamaları kaldırın.

### Uygulamaları etkinleştirme

**Ayarlar** uygulamasını başlatın, **Uygulamalar** → ▼ → **Devre dışı** üzerine dokunun, uygulamalardan birini seçin ve ardından **ETKİNLEŞTİR** üzerine dokunun.

### Uygulama izinlerini ayarlama

Bazı uygulamaların düzgün şekilde çalışması için, cihazınızdaki bilgilere erişim sağlamak veya bu bilgileri kullanmak için izin gerekebilir. Bir uygulamayı açtığınızda, bir açılır pencere çıkar ve belirli özelliklere ve bilgilere erişim sağlamak ister. Uygulamaya izin vermek için açılır penceredeki **İZİN VER** üzerine dokunun.

Uygulama izni ayarlarınızı görüntülemek için, **Ayarlar** uygulamasını başlatın ve **Uygulamalar** üzerine dokunun. Bir uygulama seçin ve **İzinler** üzerine dokunun. Uygulamanın izinler listesini görüntüleyebilir ve izinlerini değiştirebilirsiniz.

Uygulamanın izin ayarlarını izin kategorisine göre görüntülemek ya da değiştirmek için, **Ayarlar** uygulamasını başlatın ve **Uygulamalar** → ⋮ → **Uygulama izinleri** üzerine dokunun. Bir öğe seçin ve izin verilecek uygulamaların yanındaki tuşlara dokunun.



Uygulamalara izin vermezseniz, uygulamaların temel özellikleri düzgün çalışmayabilir.

# Telefon



## Tanıtım

Sesli ve görüntülü aramalar yapın veya bunları yanıtlayın.

## Arama yapma

1 **Telefon** uygulamasını başlatın ve bir telefon numarası girin.

Ekranda tuş takımı belirmesse tuş takımını açmak için  üzerine dokununuz.

2  üzerine dokunarak bir sesli arama yapın veya  üzerine dokunarak bir görüntülü arama yapın.

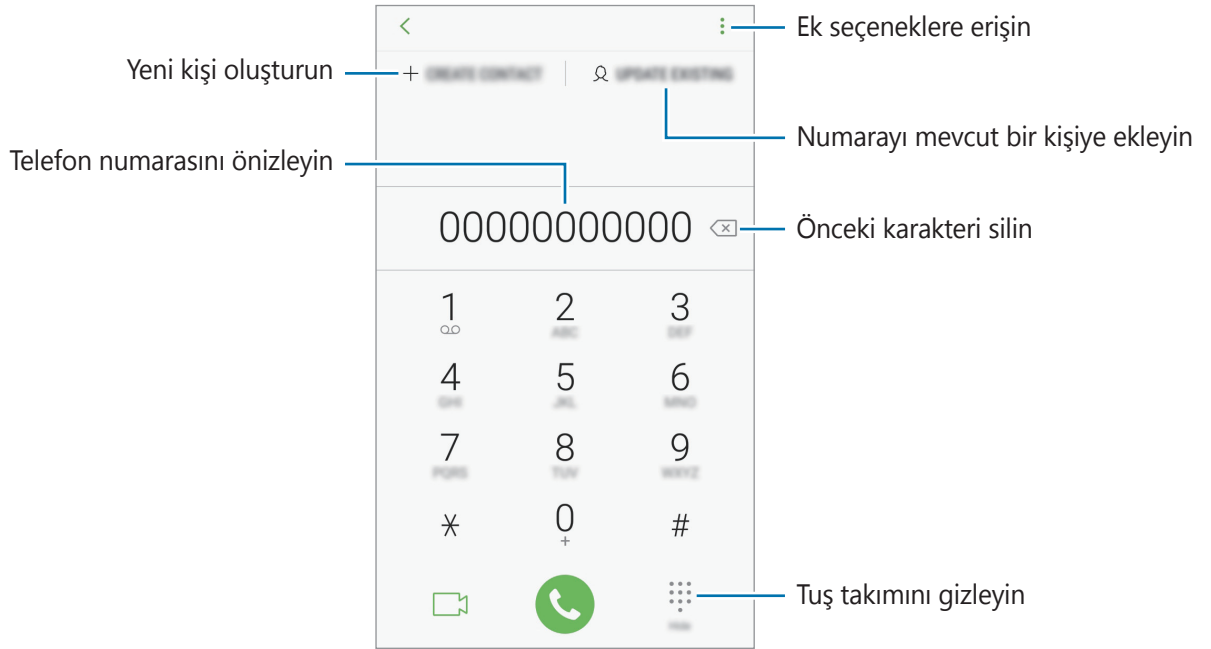

## Arama kayıtlarından veya kişi listelerinden arama yapma

**KAYIT** veya **KİŞİLER** üzerine dokunun ve ardından bir kişi veya telefon numarası üzerinde sağa doğru kaydırarak arama yapın.

Bu özellik devre dışıysa **Ayarlar** uygulamasını başlatın, **Gelişmiş özellikler** üzerine dokunun ve ardından **Aramak veya mesaj göndermek için kilit** tuşuna dokunarak bu işlevi etkinleştirin.

## Hızlı aramayı kullanma

Aramaları hızlıca gerçekleştirmek için hızlı arama numarasını ayarlayın.

Hızlı arama için bir numara ayarlamak üzere **KİŞİLER** →  → **Hızlı arama numaraları** üzerine dokunun, hızlı arama numarasını seçin ve ardından telefon numarasını ekleyin.



Bir arama yapmak için, tuş takımından bir hızlı arama numarasına uzun dokununuz. 10 ve sonrasındaki hızlı arama numaraları için, numaranın ilk hanelerinin üzerine dokununuz ve sonra son haneye uzun dokununuz.

Örneğin **123**'ü bir hızlı arama numarası olarak ayarlarsanız, **1**, **2**'nin üzerine dokununuz ve sonra **3**'e uzun dokununuz.

## Kilitli ekrandan arama yapma

Kilitli ekranda,  ögesini dairenin dışına sürükleyin.

## Uluslararası arama yapma

- 1 Ekranda belirmese tuş takımını açmak için  üzerine dokununuz.
- 2 + işareti görününceye kadar **0** üzerine uzun dokununuz.
- 3 Ülke kodunu, alan kodunu ve telefon numarasını girin ve ardından  üzerine dokununuz.



## Arama alma



### Aramayı cevaplama

Bir arama geldiğinde,  ögesini büyük dairenin dışına sürükleyin.

### Arama reddetme

Bir arama geldiğinde,  ögesini büyük dairenin dışına sürükleyin.

Gelen aramayı reddederken mesaj göndermek için **MESAJ GÖNDER** çubuğunu yukarı sürükleyin. Bir çağrıyı reddetmek için bir metin mesajı veya çıkartma gönderebilirsiniz.

Çeşitli reddetme mesajları oluşturmak için, **Telefon** uygulamasını başlatın,  → **Ayarlar** → **Hızlı reddetme mesajları** üzerine dokunun, bir mesaj girin ve  üzerine dokunun.

### Cevapsız aramalar

Eğer bir aramayı cevaplamazsanız, durum çubuğunda  simgesi belirir. Bildirimler panelini açarak cevapsız aramalar listesini görüntüleyin. Alternatif olarak, **Telefon** uygulamasını başlatın ve cevapsız aramaları görüntülemek için **KAYIT** üzerine dokunun.

## Telefon numaralarının engellenmesi

Engelli listenize eklenen belirli numaralardan gelen aramaları engelleyin.

1 **Telefon** uygulamasını başlatın ve  → **Ayarlar** → **Numaraları engelle** üzerine dokunun.

2  üzerine dokunun, kişileri seçin ve ardından **TAMAM** üzerine dokunun.

Manuel olarak numara girmek için, **Telefon numarası gir** üzerine dokunup bir telefon numarası girin ve ardından  üzerine dokunun.

Engellediğiniz numaralar sizinle iletişim kurmak istediğinde, herhangi bir bildirim almazsınız. Aramalar, arama günlüğüne kaydedilir.



Arayan numarasını göstermeyen kişilerden gelen aramaları da engelleyebilirsiniz. Bu özelliği etkinleştirmek için **Bilinmeyen arayanları engelle** tuşuna dokunun.



## Aramalar esnasındaki seçenekler



Arka kamera çevresindeki alan kapalıysa, çağrı sırasında istenmeyen gürültüler oluşabilir. Arka kamera alanı etrafındaki ekran koruyucu veya yapıştırma gibi aksesuarları çıkarın.



### Bir sesli arama sırasında

Aşağıdaki eylemler yapılabilir:

- : Ek seçeneklere erişin.
- **Arama ekle**: İkinci bir arama yapın. İlk arama beklemeye alınır. İkinci aramayı sonlandırdığınızda, ilk arama devam ettirilir.
- **Ekst ses dzy**: Ses seviyesini yükseltin.
- **Bluetooth**: Cihaza bağlıysa Bluetooth kulaklığa geçin.
- **Hoparlör**: Hoparlörü etkinleştirin veya devre dışı bırakın. Hoparlörü kullanırken cihazı kulaklarınızın uzağında tutun.
- **Sessiz**: Mikrofonu kapatın, böylece karşı taraf sizi duyamaz.
- **Tuş takımı / Gizle**: Tuş takımını açın ya da kapatın.
- : Mevcut aramayı sonlandırır.

### Bir video araması sırasında

Ekrana dokunarak aşağıdaki seçenekleri kullanın:

- : Ek seçeneklere erişin.
- **Kamera**: Kamerayı kapatın, böylece karşı taraf sizi göremez.
- **Değiştir**: Ön ve arka kamera arasında geçiş yapın.
- : Mevcut aramayı sonlandırır.
- **Sessiz**: Mikrofonu kapatın, böylece karşı taraf sizi duyamaz.
- **Hoparlör**: Hoparlörü etkinleştirin veya devre dışı bırakın. Hoparlörü kullanırken cihazı kulaklarınızın uzağında tutun.

## Kişiye telefon numarası ekleme

### Tuş takımını kullanarak Rehber'e telefon numarası ekleme

- 1 **Telefon** uygulamasını başlatın.
- 2 Numarayı girin.  
Ekranında tuş takımı belirmezse tuş takımını açmak için  üzerine dokununuz.
- 3 Yeni kişi oluşturmak için **YENİ KİŞİ EKLE** üzerine dokununuz veya numarayı var olan bir kişiye eklemek için **KİŞİYİ GÜNCELLE** üzerine dokununuz.

### Arama listesinden Rehber'e telefon numarası ekleme

- 1 **Telefon** uygulamasını başlatın ve **KAYIT** üzerine dokununuz.
- 2 Arayan kişinin görüntüsüne dokununuz veya bir telefon numarası → **Ayrıntılar** üzerine dokununuz.
- 3 Yeni kişi oluşturmak için **Yeni kişi ekle** üzerine dokununuz veya numarayı var olan bir kişiye eklemek için **Kişiyi güncelle** üzerine dokununuz.

## Telefon numarasına etiket ekleme

Kişilere kaydetmeden numaralara etiket ekleyebilirsiniz. Bu, Kişilere kayıtlı olmayan bir kişi aradığınızda bilgilerini görüntüleyebilmenize olanak tanır.

- 1 **Telefon** uygulamasını başlatın ve **KAYIT** üzerine dokununuz.
- 2 Arayan kişinin görüntüsüne dokununuz veya bir telefon numarası → **Ayrıntılar** üzerine dokununuz.
- 3 **Etiket ekle** üzerine dokununuz, bir etiket girin ve ardından **TAMAM** üzerine dokununuz.  
Bu numaradan bir çağrı geldiğinde numaranın altında etiket görüntülenir.

# Kişiler

## Tanıtım

Yeni kişiler oluşturun veya cihazdaki kişileri yönetin.

## Kişi ekleme

### Yeni kişi oluşturma

- 1 **Kişiler** uygulamasını başlatın, **+** üzerine dokunun ve ardından kayıt yerini seçin.
- 2 İletişim bilgisini girin.



Seçilen kayıt yerine bağlı olarak, kaydedebileceğiniz bilgi türleri farklılık gösterebilir.

- 3 **KAYDET** üzerine dokunun.

## Kişileri içeri aktarma

Diğer kayıt yerlerindeki kişileri içeri aktararak cihazınıza ekleyin.

- 1 **Kişiler** uygulamasını başlatın ve  → **Kişileri yönet** → **Kişileri İçer Aktar/Dışa Aktar** → **İÇERİ AKTAR** üzerine dokununuz.
- 2 İçer aktarılacak kişilerin bulunduğu kayıt yerini seçin.
- 3 İçer aktarılacak VCF dosyalarını veya kişileri seçip **TAMAM** üzerine dokununuz.
- 4 Kişilerin kaydedileceği kayıt yerini seçip **İÇERİ AKTAR** üzerine dokununuz.

## Kişileri web hesaplarınızla senkronize etme

Cihazınızdaki kişileri, web hesaplarınıza (örneğin, Samsung account'unuz) kaydedilmiş çevrimiçi kişilerle senkronize edin.

- 1 **Ayarlar** uygulamasını başlatın, **Cloud ve hesaplar** → **Hesaplar** üzerine dokununuz ve senkronize edilecek hesabı seçin.
- 2 **Hesabı eşitle** üzerine ve **Senkr Kişiler** anahtarının üzerine dokunarak etkinleştirin.  
Samsung account için,  → **Eşitleme ayarları** üzerine ve **Rehber** anahtarına dokunarak bunu etkinleştirin.

## Kişi arama

**Kişiler** uygulamasını başlatın.

Aşağıdaki arama yöntemlerinden birini kullanın:

- Kişiler listesinde yukarı veya aşağı kaydırın.
- Kişiler listesinin sağ tarafında bir parmağınızı endeks boyunca sürükleyerek hızlı bir şekilde kaydırın.
- Kişiler listesinin en üstündeki arama alanına dokununuz ve arama kriterini girin.

Kişinin görüntüsüne dokununuz veya kişi adı → **Ayrıntılar** üzerine dokununuz. Ardından aşağıdaki eylemlerden birini gerçekleştirin:

- ★ : Favori kişilere ekleyin.
- 📞 / 📺 : Bir sesli veya görüntülü arama yapın.
- 💬 : Bir mesaj yazın.
- ✉ : Bir e-posta yazın.

## Kişileri paylaşma

Çeşitli paylaşım seçeneklerini kullanarak kişilerinizi başkalarıyla paylaşabilirsiniz.

- 1 **Kişiler** uygulamasını başlatın ve  → **Paylaşım aç** üzerine dokununuz.
- 2 Kişileri seçip **PAYLAŞIMA AÇ** üzerine dokununuz.
- 3 Bir paylaşım yöntemi seçin.

## Profili kaydetme ve paylaşma

Fotoğrafınız ve durum mesajınız gibi profil bilgilerinizi kaydedin ve profil paylaşma özelliğini kullanarak başkalarıyla paylaşın.



- Profil paylaşma özelliği, bölgeye veya servis sağlayıcısına bağlı olarak kullanılamayabilir.
- Profil paylaşma özelliği sadece cihazlarında profil paylaşma özelliğini etkinleştiren kişilerle kullanılabilir.

- 1 **Kişiler** uygulamasını başlatın ve profilinizi seçin.
- 2 **DÜZENLE** üzerine dokunun, profilinizi düzenleyin ve ardından **KAYDET** üzerine dokunun.
- 3 **⋮** → **Profil paylaşımı** üzerine dokunun ve sonra etkinleştirmek için tuşa dokunun.  
Profil paylaşma özelliğini kullanmak için telefon numaranız doğrulanmalıdır. **Kişiler** kısmında, kişilerinizin güncellenmiş profil bilgilerini görüntüleyebilirsiniz.  
Profilinizi paylaşacağınız kişilerin kapsamını değiştirmek için **Paylaşma hedefi** üzerine dokunun, paylaşılacak bir öge seçin ve ardından bir seçenek belirleyin.

## Yinelenen kişileri birleştirme

Kişileri diğer kayıt yerlerinden içe aktardığınızda veya kişileri diğer hesaplarla senkronize ettiğinizde, kişi listenizde yinelenen kişiler bulunabilir. Kişi listenizi daha düzenli bir hale getirmek için yinelenen kişileri birleştirin.

- 1 **Kişiler** uygulamasını başlatın ve **⋮** → **Kişileri yönet** → **Kişileri birleştir** üzerine dokunun.
- 2 Kişileri işaretleyin ve **BİRLEŞTİR** üzerine dokunun.

## Kişileri silme

- 1 **Kişiler** uygulamasını başlatın ve **⋮** → **Sil** üzerine dokunun.
- 2 Kişileri seçip **SİL** üzerine dokunun.  
Kişileri tek tek silmek için kişi listesini açın ve kişinin görüntüsüne dokunun veya kişi adı → **Ayrıntılar** üzerine dokunun. Ardından **⋮** → **Sil** üzerine dokunun.

# Mesajlar

## Tanıtım

Mesajları görüşmeye göre gönder ve görüntüle.

## Mesaj gönderme



- Dolaşımda iken mesaj göndermek için ek ücret ödemeniz gerekebilir.
- Bu cihaz Türkçe karakterlerin tamamını ihtiva eden ETSI TS 123.038 V8.0.0 ve ETSI TS 123.040 V8.1.0 teknik özelliklerine uygundur.

1 **Mesajlar** uygulamasını başlatın ve  üzerine dokununuz.

2 Alıcıları ekleyip **YAZ** üzerine dokununuz.

3 Bir mesaj girin.

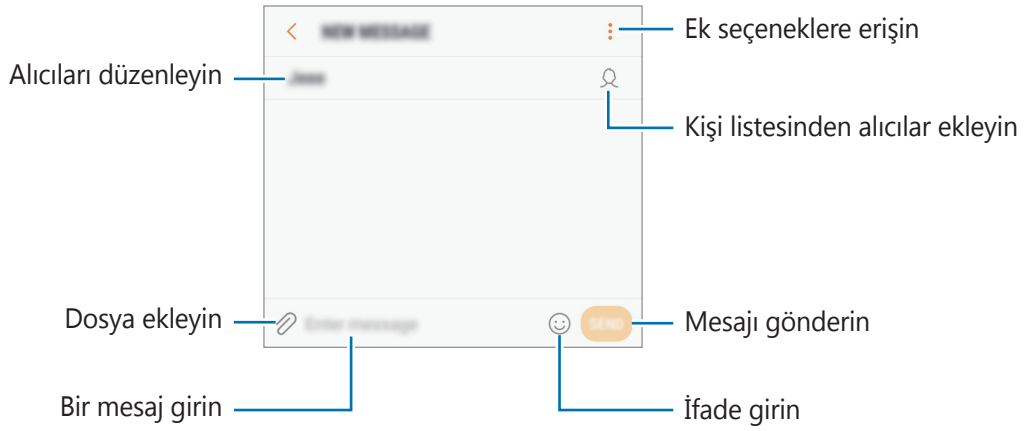

4 Mesaj göndermek için  üzerine dokununuz.



## Mesajları görüntüleme

Mesajlar kişi bazında mesaj dizininde gruplanır.





Dolaşımında iken mesaj almak için ek ücret ödemeniz gerekebilir.

- 1 **Mesajlar** uygulamasını başlatın ve **GÖRÜŞMELER** üzerine dokununuz.
- 2 Mesajlar listesinde bir kişi seçin.
- 3 Görüşmenizi görüntüleyin.  
Mesajı yanıtlamak için **Mesaj girin** üzerine dokunup bir mesaj girin ve ardından  üzerine dokununuz.

## İstenmeyen mesajların engellenmesi

Engelli listenize eklenen belirli numaralardan gelen mesajları engelleyin.

- 1 **Mesajlar** uygulamasını başlatın ve  → **Ayarlar** → **Mesajları engelle** → **Numaraları engelle** üzerine dokununuz.
- 2 **GELEN KUTUSU** veya **REHBER** üzerine dokunup bir kişi seçin ve ardından  üzerine dokununuz.  
Manuel olarak bir numara eklemek için, **Numara gir** üzerine dokununuz ve sonra bir telefon numarası girin.

## Mesaj bildirimlerini ayarlama

Bildirim sesi, görüntüleme seçenekleri ve daha başka değişiklikler yapabilirsiniz.

- 1 **Mesajlar** uygulamasını başlatın,  → **Ayarlar** → **Bildirimler** üzerine dokununuz ve ardından tuşa dokunarak bu işlevi etkinleştirin.
- 2 Bildirim ayarlarını değiştirin.

## Bir mesaj hatırlatması ayarlama

Kontrol edilmemiş bildirimleriniz olup olmadığından haberdar olmak için belirli bir aralığa sahip bir uyarı ayarlayabilirsiniz. Bu özellik etkinleştirilmemişse, **Ayarlar** uygulamasını başlatın, **Erişilebilirlik** → **Bildirim hatırlatıcısı** üzerine dokununuz ve ardından tuşa dokunarak bu işlevi etkinleştirin. Sonra, **Mesajlar** tuşu üzerine dokunarak etkinleştirin.

# İnternet

## Tanıtım

İnternette gezinerek bilgi arayın ve yer işaretlerinize ekleyerek kolaylıkla favori internet sayfalarınıza erişin.

## Web sayfalarını tarama

- 1 **Samsung** klasörünü açın ve **İnternet** uygulamasını başlatın.
- 2 Adres alanına dokununuz.
- 3 Web adresini veya bir anahtar sözcüğü girin ve ardından **Git** üzerine dokununuz.

Araç çubuklarını görüntülemek için parmağınızı ekranda hafifçe aşağı doğru sürükleyin. Hızla sekmeler arasında gidip gelmek için adres alanı üzerinde sola veya sağa kaydırın.

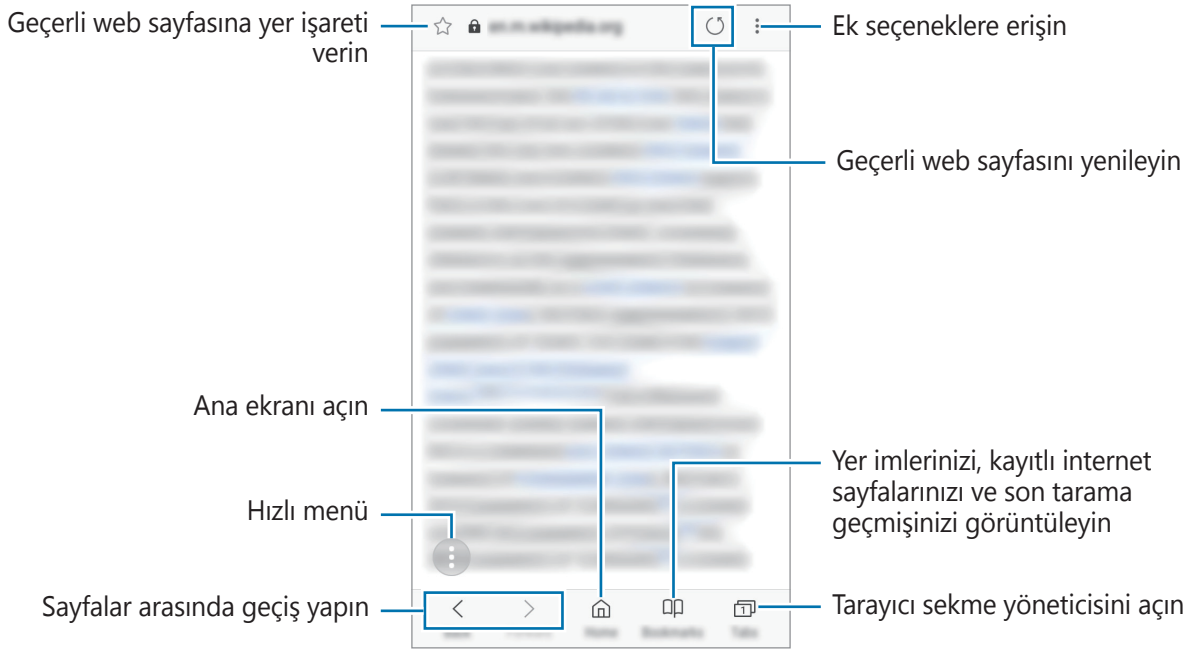

## Gizli modu kullanma



Bazı özellikler, bölgeye veya servis sağlayıcısına bağlı olarak kullanılamayabilir.

Gizli modda, açık sekmeleri, yer imlerini ve kayıtlı sayfaları ayrı ayrı yönetebilirsiniz. Gizli modu şifre veya parmak izinizi kullanarak kilitleyebilirsiniz.

## Gizli modu etkinleştirme

Ekranın en alt kısmındaki araç çubuğunda, **Sekmeler** → **GİZLİ MODU AÇ** üzerine dokunun. Bu özelliği ilk kez kullanıyorsanız gizli mod için şifre veya biyometrik verilerinizin kullanıp kullanılmayacağını ayarlayın.



Gizli modda, ekran görüntüsü yakalama gibi bazı özellikleri kullanamazsınız.

Gizli modda, cihaz araç çubuklarının rengini değiştirecektir.

## Güvenlik ayarlarını değiştirme

Şifrenizi veya kilit yöntemini değiştirebilirsiniz.

☰ → **Ayarlar** → **Gizlilik** → **Gizli mod güvenliği** → **Şifreyi değiştir** üzerine dokunun.

Kayıtlı parmak izinizi şifre ile birlikte kilit yöntemi olarak ayarlamak için, **Parmak izleri** tuşuna dokunarak etkinleştirin.

Parma izinizi kullanma ile ilgili daha fazla bilgi için [Parmak izi Tarayıcı](#)'ya bakın.

## Gizli modu devre dışı bırakma

Ekranın en alt kısmındaki araç çubuğunda, **Sekmeler** → **GİZLİ MODU KAPAT** üzerine dokunun.



## E-posta

### E-posta hesaplarını ayarlama

**E-posta**'yı ilk kez açarken bir e-posta hesabı oluşturun.

- 1 **Samsung** klasörünü açın ve **E-posta** uygulamasını başlatın.
- 2 E-posta adresini ve şifreyi girin ve ardından **OTURUM AÇ** üzerine dokunun.  
Manuel olarak bir e-posta hesabı kaydetmek için **MANUEL KURULUM** üzerine dokunun.
- 3 Kurulumu tamamlamak için ekrandaki talimatları uygulayın.

Başka bir e-posta hesabı oluşturmak için  →  → **Hesap ekle** üzerine dokunun.

Birden fazla e-posta hesabınız varsa, bir tanesini varsayılan hesap olarak ayarlayabilirsiniz.  →  →  → **Varsayılan hesap ayarla** üzerine dokunun.

### E-posta gönderme



- 1 Bir e-posta oluşturmak için  üzerine dokunun.
- 2 Alıcıları ekleyin ve e-posta metni girin.
- 3 E-posta göndermek için **GÖNDER** üzerine dokunun.

### E-posta okuma

**E-posta** açık olduğunda, cihaz otomatik olarak yeni e-posta'lar alacaktır. E-postaları manuel olarak almak için, ekranda aşağı doğru kaydırma yapın.

Okumak için ekrandaki bir e-posta üzerine dokunun.



Eğer e-posta senkronizasyonu devre dışı bırakılmışsa, yeni e-postalar alınamaz. E-posta senkronizasyonunu etkinleştirmek için  →  → hesap adınız üzerine dokunun ve ardından **Hesabı senkr** üzerine dokunarak bu işlevi etkinleştirin.

# Kamera

## Tanıtım

Çeşitli modları ve ayarları kullanarak fotoğraf ve video çekin.

### Kamera etiketi

- Diğer kişilerin fotoğraflarını veya videolarını izinlerini almadan çekmeyin.
- Kanunen yasaklanmış fotoğrafları veya videoları çekmeyin.
- Diğer kişilerin gizliliğini ihlal edebileceğiniz yerlerde fotoğraf veya video çekmeyin.

## Kamerayı Başlatma

Kamera'yı başlatmak için aşağıdaki yöntemleri kullanın:

- **Kamera** uygulamasını başlatın.
- Ana ekran tuşuna hızlı bir şekilde iki kez basın.
- Kilitli ekranda,  ögesini dairenin dışına sürükleyin.







- Bazı yöntemler bölgeye veya servis sağlayıcısına bağlı olarak kullanılamayabilir.
- Ekran kilidi yöntemi ayarlandığında **Kamera** uygulaması kilit ekranından başlatılırsa veya ekran kapalıysa bazı kamera özellikleri kullanılamaz.
- Çektiğiniz fotoğraflar bulanık görünüyorsa kamera merceğini temizleyip tekrar deneyin.

## Temel çekim

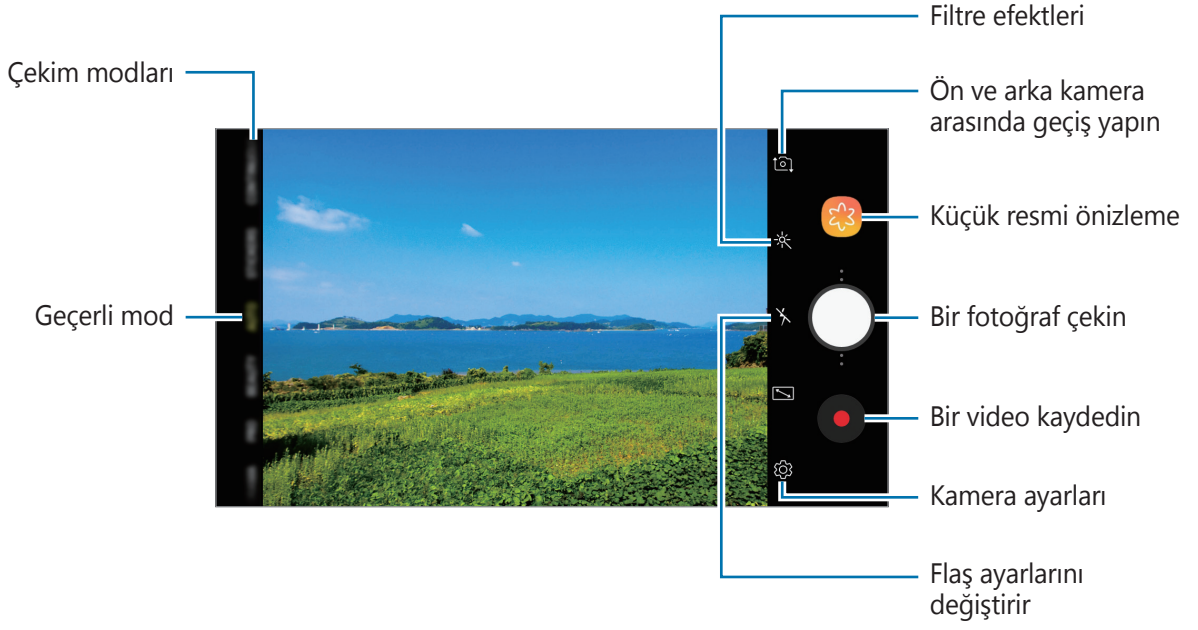
### Fotoğraf veya video çekme

- 1 Kameranın odaklanacağı yerde önizleme ekranında görüntüye dokununuz.
- 2 ○ üzerine dokunarak bir fotoğraf çekin veya ● üzerine dokunarak bir video çekin.



- Fotoğrafların veya videoların parlaklığını ayarlamak için, ekrana dokunun. Ayar çubuğu belirdiğinde,  simgesini ayar çubuğu üzerinde **+** veya **-** yönünde sürükleyin.
- Kayıt sırasında videodan bir fotoğraf çekmek için,  üzerine dokunun.
- Bir video kaydederken odağı değiştirmek için odaklanmak istediğiniz yere dokunun. Otomatik odaklama modunu kullanmak için  üzerine dokunun.





- Önizleme ekranı çekim modu ve hangi kameranın kullanıldığına göre değişebilir.
- Kamera kullanılmadığında otomatik olarak kapanır.
- Lensin hasarlı veya kirli olmadığından emin olun. Aksi halde cihaz, yüksek çözünürlük gerektiren bazı modlarda doğru çalışmayabilir.
- Cihazınızın kamerası geniş açılı bir lense sahiptir. Geniş açılı fotoğraflarda veya videolarda küçük bozulmalar oluşabilir ve cihazın performans sorunu olduğunu göstermez.

### Başka bir kamera tuşu ekleme

Daha kolay fotoğraf çekmek için ekrandaki istediğiniz bir yere başka bir kamera tuşu ekleyin.

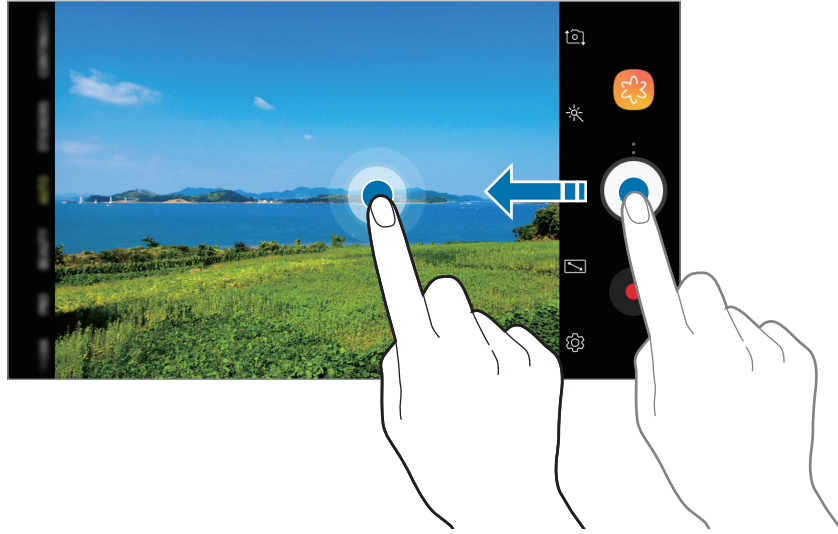
 ögesini önizleme ekranına sürükleyin.



Başka bir kamera tuşu eklenmezse önizleme ekranında  üzerine dokunun ve **Yüzen Kamera tuşu** tuşuna dokunarak bu işlevi etkinleştirin.

## Yakınlaştırma ve Uzaklaştırma

Yakınlaştırmak veya uzaklaştırmak için çeşitli yöntemler kullanın.

- Yakınlaştırmak için iki parmağınızı ekranda birbirinden ayırın, uzaklaştırmak için ise parmaklarınızı yakınlaştırın.
- Tek parmak ile zoom'u kontrol edin. Zoom çubuğundaki  ögesini **+** veya **-** ögesine doğru sürükleyebilirsiniz.



Yakınlaştırma özelliği yalnızca arka kamera aktifken kullanılabilir.

## Odaklama ve pozlama özelliklerini kullanma

Subjelerdeki veya ışık kaynaklarındaki değişikliklere göre kameranın otomatik olarak ayarlama yapmasını önlemek için odağı veya pozlamayı belirli bir alana kilitleyebilirsiniz.

Odak alanına uzun dokununuz, AF/AE karesi alan üzerinde gözükür ve odak ile poz ayarı kilitlenir. Bu ayar fotoğraf çekiminden sonra bile kilitli kalmaya devam eder.



Bu özellik sadece **OTOMATİK** ve **PRO** modlarında kullanılabilir.

## Çekim modlarını uygulama

Çekim modunu değiştirmek için çekim modları listesini sola veya sağa sürükleyin ya da önizleme ekranında sola veya sağa kaydırın.

İstediğiniz bir çekim modunu seçin.



Çekim modları listesini düzenleyebilirsiniz. Önizleme ekranında  → **Kamera modlarını düzenle** üzerine dokununuz. Alternatif olarak önizleme ekranında çekim modları listesine uzun dokununuz.

## Otomatik modu

Otomatik mod kameranın çevredekileri değerlendirmesine olanak sağlayarak fotoğraf için ideal modu belirler.

Çekim modları listesinde, **OTOMATİK** üzerine dokununuz.





## Pro modu

Pozlama değeri ve ISO değeri gibi çeşitli çekim seçeneklerini manuel olarak ayarlayarak fotoğraflar ve videolar çekin.

Çekim modları listesinde, **PRO** üzerine dokununuz. Seçenekleri belirleyin ve ayarları özelleştirin, ardından fotoğraf çekmek için  üzerine dokununuz veya video kaydetmek için  üzerine dokununuz.

### Kullanılabilir seçenekler

-  : Pozlama değerini değiştirin. Bu, kamera sensörünün ne kadar ışığa gerek duyduğunu belirler. Düşük ışık koşulları için daha yüksek poz kullanın.
-  : Bir ISO değeri seçin. Bu, kameranın ışık hassaslığını kontrol eder. Düşük değerler durağan veya iyi aydınlatılmış subjeler içindir. Yüksek değerler hızlı hareket eden veya zayıf aydınlatılmış subjeler içindir. Ancak, yüksek ISO ayarları fotoğraflarda gürültü oluşturabilir.
-  : Uygun bir beyaz dengesi seçin, böylece görüntülerde gerçeğe yakın renk aralığı elde edilir. Renk sıcaklığını ayarlayabilirsiniz.

## Panorama modu

Panorama modunu kullanarak bir dizi fotoğraf çekin ve ardından geniş bir sahne oluşturmak için bunları birleştirin.



Panorama modunu kullanarak en iyi çekimleri almak için aşağıdaki ipuçlarını izleyin:

- Kamerayı yavaşça bir yönde hareket ettirin.
- Görüntüyü kameranın vizöründe çerçeve içerisinde tutun. Önizleme görüntüsü kılavuz çerçevenin dışındaysa veya cihazı hareket ettirmiyorsanız, cihaz fotoğraf çekmeyi otomatik olarak durduracaktır.
- Boş gökyüzü veya düz bir duvar gibi belirsiz arka planların fotoğrafını çekmekten kaçınınız.

1 Çekim modları listesinde, **PANORAMA** üzerine dokununuz.

2  üzerine dokununuz ve cihazı yavaşça bir yönde hareket ettirin.

3 Fotoğraf çekmeyi durdurmak için  üzerine dokununuz.

## Gece modu

Fotoğrafı az ışıklı yerlerde, flash kullanmadan çekin.

Çekim modları listesinde, **GECE** üzerine dokununuz.

## HDR modu

Zengin renklerle fotoğraf çekin ve aydınlık veya karanlık ortamlarda bile ayrıntıları yakalayın.

Çekim modları listesinde **HDR** üzerine dokununuz.



Efeksiz



Efektli

## Art arda çekim modu

Hareketli subjelerin bir seri fotoğrafını çekmenizi sağlar.

Çekim modları listesinde **ART ARDA ÇEKİM** üzerine dokununuz.

Sürekli olarak birkaç fotoğraf çekmek için  tuşuna dokunup tutunuz.

## Spor modu

Koşan insanlar veya hareket halindeki hayvanlar gibi hızlı hareket eden konuların fotoğrafları daha net çıkar.

Çekim modları listesinde, **SPOR** üzerine dokununuz.



Bu modu kullanabilmeniz için önce çekim modları listesine eklemelisiniz. Önizleme ekranında  → **Kamera modlarını düzenle** → **Arka kamera** üzerine dokununuz ve ardından **Spor** ögesini işaretleyiniz.

## Selfie Modu

Ön kamera ile otoportrelerinizi çekiniz. Ekranda çeşitli güzellik efektleri için önizleme yapabilirsiniz.

1 Önizleme ekranında yukarı ya da aşağı kaydırınız veya otoportreler için ön kameraya geçmek üzere  üzerine dokununuz.

2 Çekim modları listesinde, **SELFIE** üzerine dokununuz.

3 Ön kamera merceğine bakınız.

4 Bir fotoğraf çekmek için  üzerine dokununuz.



Alternatif olarak, avuç içinizi ön kameraya gösteriniz. Avuç içinizi tanıdıktan sonra, geri sayım zamanlayıcı görünecektir. Zamanı geldiğinde, cihaz bir fotoğraf çekecektir.



Ön kamera için farklı çekim seçenekleri kullanmak için,  → **Çekim yöntemleri** üzerine dokununuz ve tuşlara dokunarak etkinleştiriniz.

## Selfie flaşını kullanma

Az ışıklı durumlarda ön kamerayla kendi portrelerinizi çekerken, dokunmatik ekran flaş görevi görebilir.

Önizleme ekranında,  ögesine ulaşana kadar art arda  üzerine dokununuz. Bir fotoğraf çektiğinizde, dokunmatik ekran flaş çalışacaktır.

## Güzellik efektleri uygulama

Cilt renk tonu veya yüz şekli gibi yüz özelliklerini, kendi portrenizi çekmeden önce değiştirebilirsiniz.





Bu özellik sadece **SELFIE** ve **GÜZELLİK** modlarında kullanılabilir.

- 1 Önizleme ekranında,  üzerine dokununuz.
- 2 Önizleme ekranında yüzünüze güzellik efektlerini uygulamak için aşağıdaki seçenekleri kullanın ve kendi fotoğrafınızı çekin.
  - **Cilt:** Cildinizi daha canlı ya da parlak yapın.
  - **Yüz:** Yüz şeklinizi ayarlayın ve daha ince görünmesini sağlayın.
  - **Gözler:** Gözlerinizi daha büyük gösterin.

## Geniş selfie modu

Fotoğrafa daha fazla kişi eklemek ve herkesin fotoğrafta çıkması için geniş bir otoportre çekin.

- 1 Önizleme ekranında yukarı ya da aşağı kaydırın veya otoportreler için ön kameraya geçmek üzere  üzerine dokununuz.
- 2 Çekim modları listesinde, **GENİŞ SELFIE** üzerine dokununuz.
- 3 Ön kamera merceğine bakın.
- 4 Bir fotoğraf çekmek için  üzerine dokununuz.

Alternatif olarak, avuç içinizi ön kameraya gösterin. Avuç içinizi tanıdıktan sonra, geri sayım zamanlayıcı görünecektir. Zamanı geldiğinde, cihaz bir fotoğraf çekecektir.



Ön kamera için farklı çekim seçenekleri kullanmak için,  → **Çekim yöntemleri** üzerine dokununuz ve tuşlara dokunarak etkinleştirin.

- 5 Geniş bir otoportre çekmek için cihazı yavaşça sağa ve sola ya da tam tersi yöne döndürün. Beyaz çerçevenin vizör penceresinin her bir ucuna her gitmesiyle cihaz daha fazla fotoğraf çekecektir.



- Beyaz çerçevenin vizör penceresinin içinde kaldığından emin olun.
- Geniş açılı selfie yaparken subje hareketsiz kalmalıdır.
- Önizleme ekranında gösterilen görüntünün üst ve alt parçaları çekim koşullarına bağlı olarak fotoğraftan kesilmiş olabilir.



## Kamera ayarlarını özelleştirme

### Güncel çekim modu için seçenekler

Önizleme ekranında aşağıdaki seçenekleri kullanın.







Kullanılabilir seçenekler, çekim moduna ve hangi kameranın kullanıldığına göre değişebilir.

-  : Tam önizleme ekranını açıp kapatın.
-  : Flaşı etkinleştirin veya devre dışı bırakın.



Flaşı gözlerinize yakın olarak kullanmayın. Flaş gözlere yakın olarak kullanılırsa, geçici görme kaybına veya gözlerde hasara neden olabilir.

-  : Fotoğraf çekerken veya video kaydederken kullanacağınız filtre efektini seçin.
-  : Bir ölçekleme yöntemi seçin. Bu, ışık değerlerinin nasıl hesaplandığını belirler.  **Merkez ağırlıklı** ögesi çekimin poz süresini hesaplamak için çekimin orta kısmındaki ışığı kullanır.  **Nokta** ögesi çekimin poz süresini hesaplamak için çekimin orta alanında yoğunlaşmış bir alana gelen ışığı kullanır.  **Matris** tüm sahneyi ortalama.

## Kamera ayarları

Önizleme ekranında,  üzerine dokunun. Bazı seçenekler, çekim moduna bağlı olarak kullanılamayabilir.

### ARKA KAMERA

- **Resim boyutu:** Fotoğraflar için bir çözünürlük seçin. Daha yüksek bir çözünürlük kullanarak daha yüksek kaliteli fotoğraflar çekebilirsiniz, ancak bu fotoğraflar hafızada daha fazla yer kaplayacaktır.
- **Video boyutu:** Videolar için bir çözünürlük seçin. Daha yüksek çözünürlüğün kullanılması videoların daha kaliteli olmasını sağlar ancak hafızada daha fazla yer kaplarlar.
- **Zamanlayıcı:** Kamera otomatik olarak bir fotoğraf çekmeden önceki gecikmenin uzunluğunu seçin.

### ÖN KAMERA

- **Resim boyutu:** Fotoğraflar için bir çözünürlük seçin. Daha yüksek bir çözünürlük kullanarak daha yüksek kaliteli fotoğraflar çekebilirsiniz, ancak bu fotoğraflar hafızada daha fazla yer kaplayacaktır.
- **Video boyutu:** Videolar için bir çözünürlük seçin. Daha yüksek çözünürlüğün kullanılması videoların daha kaliteli olmasını sağlar ancak hafızada daha fazla yer kaplarlar.
- **Zamanlayıcı:** Kamera otomatik olarak bir fotoğraf çekmeden önceki gecikmenin uzunluğunu seçin.
- **Fotoğrafları önizlendiği gibi kaydet:** Ön kamera ile fotoğraf çekerken orijinal sahnenin ayna görüntüsünü oluşturmak için görüntüyü ters çevirin.
- **Çekim yöntemleri:** Kullanılacak çekim seçeneklerini seçin.

## ORTAK

- **Kamera modlarını düzenle:** Bulunan çekim modlarını görüntüleyin veya çekim modları listesini düzenleyin.
- **Matris çizgileri:** Subjeleri seçerken kompozisyona yardım etmek için vizör kılavuzlarını gösterir.
- **Konum etiketleri:** Fotoğrafa bir GPS konum etiketi iliştin.
  -  GPS sinyal gücü; bina araları, deniz seviyesinin altında olan alanlar veya kötü hava koşulları gibi sinyalin kesildiği durumlarda düşebilir.
  - Bunları İnternet'e yüklediğinizde konumunuz fotoğraflarınızda görünecektir. Bundan kaçınmak için, konum etiketi ayarını devre dışı bırakın.
- **Resimleri incele:** Fotoğrafları çektikten sonra fotoğrafları göstermek için cihazı ayarlayın.
- **Hızlı başlat:** Ana ekran tuşuna hızlıca iki kez basarak kamerayı başlatmak için cihazınızı ayarlayın.
- **Depolama konumu:** Depolamak istediğiniz hafıza konumunu seçin. Bu özellik, bir hafıza kartı taktığınızda ekrana gelecektir.
- **Yüzen Kamera tuşu:** Ekranda istediğiniz bir yere yerleştirebileceğiniz bir kamera tuşu ekleyin.
- **Ses tuşuna basarak:** Cihazı, deklanşörü veya yakınlaştırma ya da uzaklaştırma işlevini kontrol etmek için Ses açma/kapama tuşunu kullanmaya olanak sağlayacak şekilde ayarlayın.
- **Fabrika ayarlarına dön:** Kamera ayarlarını sıfırlayın.
- **Bize ulaşın:** Sorular sorun ve sık sorulan soruları görün. Ayrıntılı bilgi için [Samsung Members](#) kısmına bakın.

## Galeri

### Tanıtım

Cihazınızda depolanan fotoğrafları ve videoları görüntüleyin. Ayrıca, görüntüleri ve videoları albüme göre yönetebilir veya hikayeler oluşturabilirsiniz.

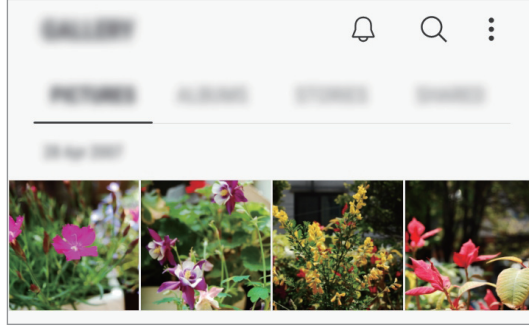

### Fotoğrafları görüntüleme

- 1 **Galeri** uygulamasını başlatın ve **FOTOĞRAFLAR** üzerine dokunun.
- 2 Bir fotoğrafı seçin.

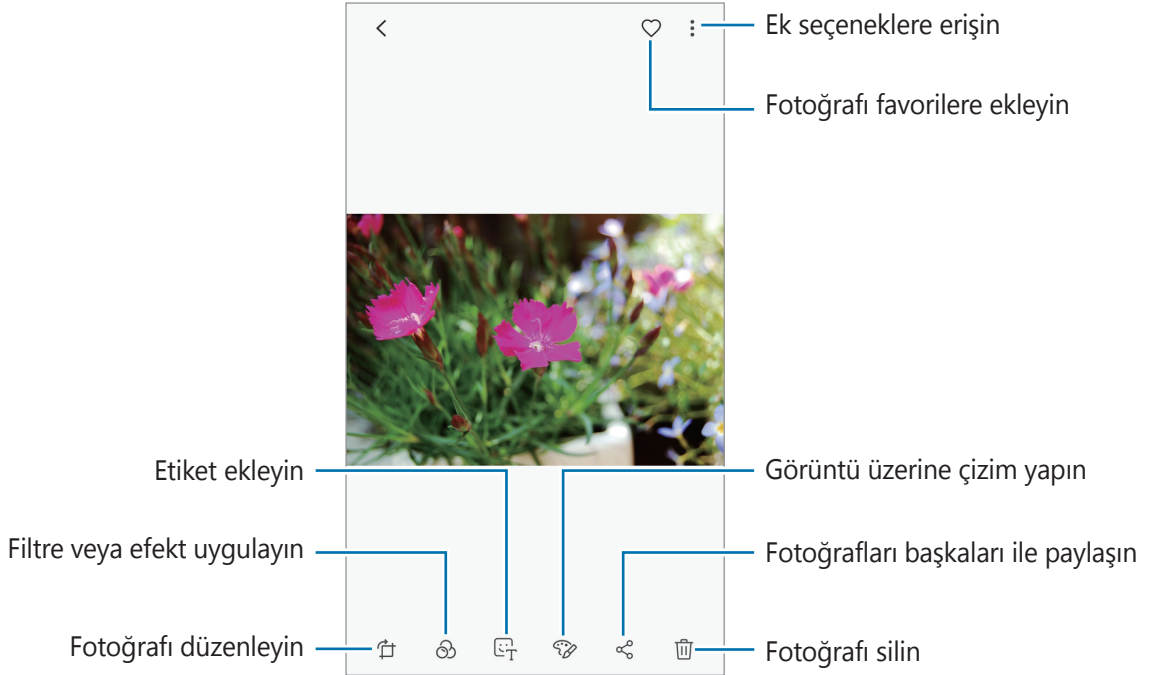





Birden fazla görüntüden bir GIF animasyonu veya kolaj oluşturabilirsiniz. → **GIF oluştur** veya **Kolaj oluştur** üzerine dokunun ve fotoğrafları seçin.

## Görüntüleri arama

**Galeri** uygulamasını başlatın ve görüntüleri tür, konum ve belge gibi kategorilere göre sıralanmış olarak görüntülemek için **Q** üzerine dokunun.

Görüntüleri anahtar sözcük girerek aramak için arama alanı üzerine dokunun.

## Videoları görüntüleme

- 1 **Galeri** uygulamasını başlatın ve **FOTOĞRAFLAR** üzerine dokunun.
- 2 Oynatılacak videoyu seçin. Video dosyaları ► simgesini küçük resim önizlemede gösterecektir.
- 3 Videoyu oynatmak için ► üzerine dokunun.

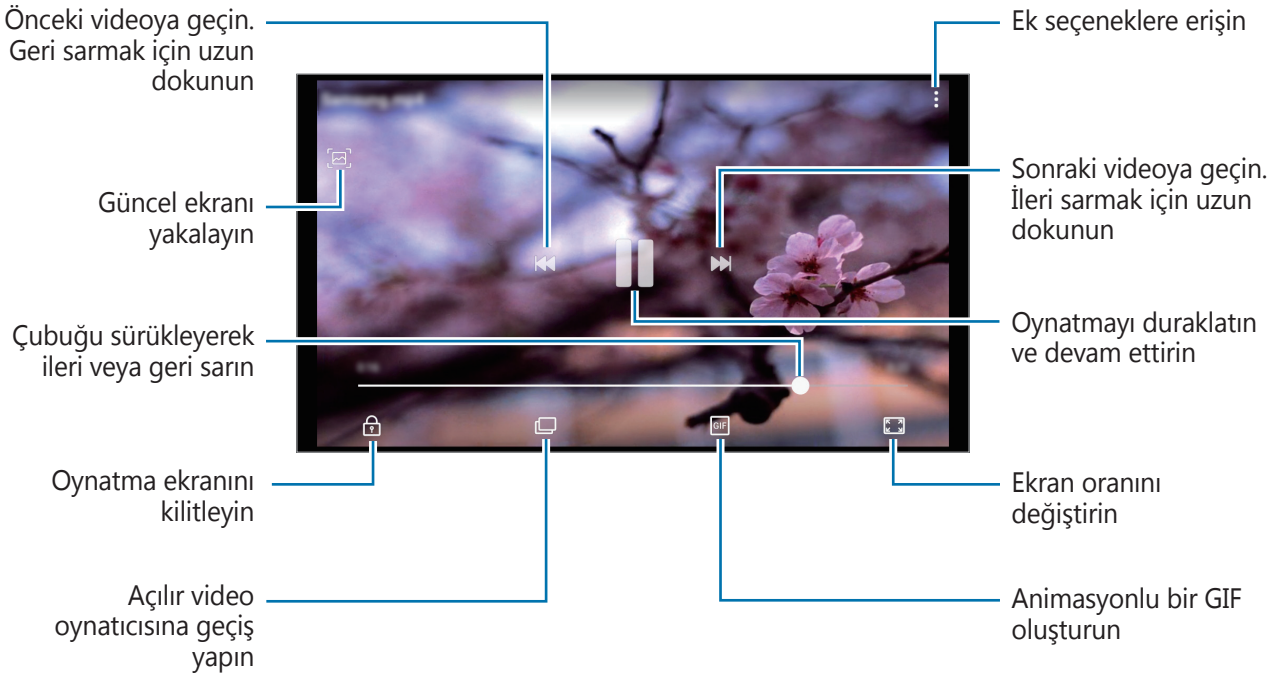

Parmağınızı oynatma ekranının sol tarafında yukarı aşağı sürükleyerek parlaklığı ayarlayın veya parmağınızı oynatma ekranının sağ tarafında yukarı aşağı sürükleyerek ses seviyesini ayarlayın. İleri veya geriye sarmak için parmağınızı, oynatma ekranında sola veya sağa doğru sürükleyin.

## Görüntü ve video ayrıntılarını görüntüleme

Kişi, konum ve temel bilgiler gibi dosya ayrıntılarını görüntüleyebilirsiniz. Hikaye veya GIF gibi otomatik olarak oluşturulmuş bir içerik varsa bu içerik de görüntülenir.

Bir görüntüyü görüntülerken veya video önizleme ekranında ekranı yukarı sürükleyin. Dosya ayrıntıları ekrana gelir.

Aynı zamanda ekran üzerindeki bilgilere dokunarak ilgili içeriği de görüntüleyebilirsiniz.

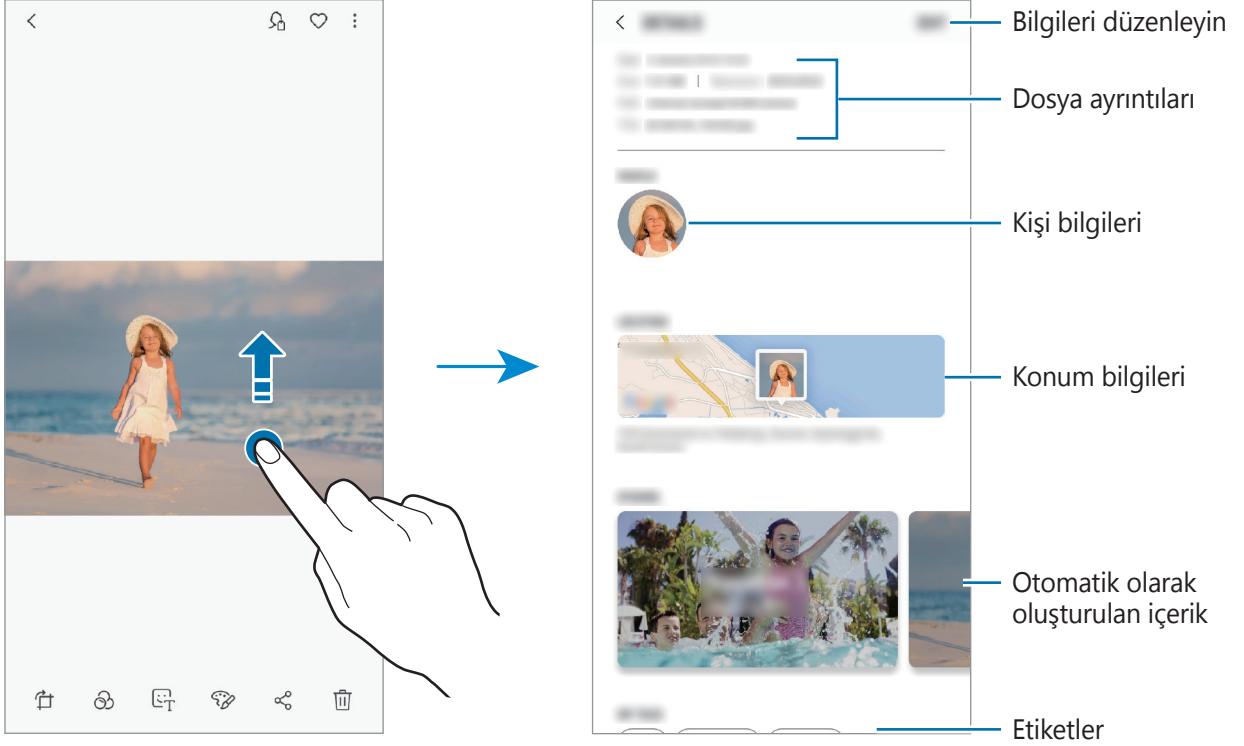

## Albümleri görüntüleme

Görsellerinizi ve videolarınızı, klasörlere veya albümlere göre düzenlenmiş şekilde görüntüleyebilirsiniz. Oluşturduğunuz animasyonlar veya kolajlar da albümler listesindeki klasörlerinizde sıralanır.

**Galeri** uygulamasını başlatın, **ALBÜMLER** üzerine dokunun ve albümlerden birini seçin.

## Albümleri gizleme

Albümleri gizleyebilirsiniz.



**Kamera** ve **Ekran görüntüleri** albümleri gibi varsayılan olarak oluşturulan albümleri gizleyemezsiniz.

1 **Galeri** uygulamasını başlatın ve **ALBÜMLER** üzerine dokunun.

2 **:** → **Albümleri gizle/göster** üzerine dokunun.

3 Gizlemek istediğiniz albümleri seçin ve **UYGULA** üzerine dokunun.

Albümleri tekrar göstermek için **:** → **Albümleri gizle/göster** üzerine dokunun, gösterilecek albümlerin seçimini kaldırın ve ardından **UYGULA** üzerine dokunun.

## Hikayeleri görüntüleme

Görüntü ve videoları yakaladığınızda veya kaydettiğinizde, cihaz bunların tarih ve konum etiketlerini okur, görüntü ve videoları sıralar ve ardından hikayeler oluşturur. Hikayelerin otomatik olarak oluşturulması için birden fazla görüntü ve video yakalamanız veya kaydetmeniz gerekir.

**Galeri** uygulamasını başlatın, **HİKAYELER** üzerine dokunun ve ardından bir hikaye seçin.

## Hikaye oluşturma

Çeşitli temaları olan hikayeler oluşturun.

1 **Galeri** uygulamasını başlatın ve **HİKAYELER** üzerine dokunun.

2 **:** → **Hikaye oluştur** üzerine dokunun.

3 Hikayede yer alacak görüntüleri veya videoları işaretleyip **TAMAMLANDI** üzerine dokunun.

4 Hikayenin başlığını girip **OLUŞTUR** üzerine dokunun.

Bir hikayeye görüntü veya video eklemek için hikayeyi seçip **EKLE** üzerine dokunun.

Bir hikayeden görüntü veya video çıkarmak için, hikayeyi seçip **⋮** → **Düzenle** üzerine dokunun, çıkarılacak görüntüleri veya videoları işaretleyin ve ardından **⋮** → **Hikayeden kaldır** üzerine dokunun.

## Hikayeleri silme

1 **Galeri** uygulamasını başlatın ve **HİKAYELER** üzerine dokunun.

2 Silinecek hikayeye uzun dokunun ve ardından **SİL** üzerine dokunun.

## Samsung Cloud ile görüntüleri ve videoları senkronize etme

Samsung Cloud ile **Galeri**'deki görüntüleri ve videoları senkronize edebilir ve onlara başka cihazlardan erişebilirsiniz. Samsung Cloud'u kullanmak için kaydolup Samsung account'unuzla oturum açmanız gerekir. Ayrıntılı bilgi için [Samsung account](#) kısmına bakın.

**Galeri** uygulamasını başlatın, **⋮** → **Ayarlar** üzerine dokunduktan sonra **Samsung Cloud** tuşuna dokunarak bu işlevi etkinleştirin. Cihaz üzerinde yakalanan görüntüler ve videolar, otomatik olarak Samsung Cloud'a kaydedilecektir.

## Görüntüleri veya videoları silme

### Bir görüntü veya video silme

Bir görüntü veya bir video seçin ve ekranın altındaki **🗑️** üzerine dokunun.

### Birden fazla görüntü ve video silme

1 Galeri ekranında, silmek istediğiniz görüntüye veya videoya uzun dokunun.

2 Sileceğiniz görüntüleri veya videoları işaretleyin.

3 **SİL** üzerine dokunun.

## Always On Display



Bu özellik bölgeye veya servis sağlayıcısına bağlı olarak kullanılamayabilir.

Saat ve takvim gibi bilgileri her zaman görüntüleyebilir ya da ekran kapalıyken ekranda çalan müziği kontrol edebilirsiniz.

Her zaman iletiler veya cevapsız aramalar gibi yeni bildirimleri kontrol edebilirsiniz.



Bu özellik bazı cihazlarda desteklenmeyebilir.

### Always On Display üzerinde bildirimleri açma

İleti, cevapsız arama veya uygulama bildirimleri aldığınızda, bildirim simgeleri Always On Display üzerinde görünür. Bildirim simgesine parmağınızla çift dokunarak simgenin bildirimini görüntüleyebilirsiniz.

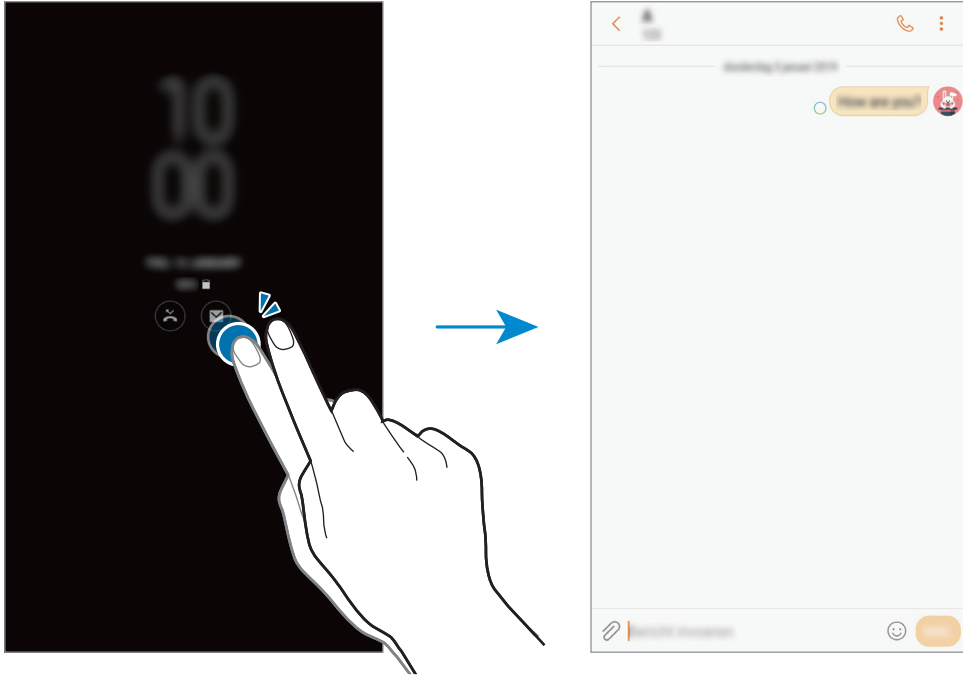

Ekran kilitliyse bildirimleri görüntülemek için ekran kilidini açmanız gerekir.

## Always On Display özelliğinin zamanlamasını değiştirme

**Ayarlar** uygulamasını başlatın, **Kilit ekranı** → **Always On Display** → **Program ayarla** ögesine dokunun ve başlangıç-bitiş zamanını ayarlayın.

Her zaman Always On Display görüntülemek için etkinleştirmek üzere **Her zaman göster** üzerine dokunun.

## Always On Display üzerinde müzik akışını kontrol etme

Always On Display üzerinde ekranı açmadan müzik akışını kontrol edebilirsiniz.

- 1 **Ayarlar** uygulamasını başlatın, **Kilit ekranı** → **FaceWidgets** ögesine dokunun ve ardından **Müzik kontrolörü** tuşuna dokunarak bu işlevi etkinleştirin.
- 2 Always On Display üzerinde müzik akışını kontrol etmek için saate çift dokunun.
- 3 Müzik kontrolörüne geçmek için saat üzerinde parmağınızı sola veya sağa kaydırın.
- 4 Müzik akışını kontrol etmek için simgelere dokunun.

## Çoklu pencere

### Tanıtım

Çoklu pencere, bölmeli bir ekranda aynı anda iki uygulama çalıştırmanıza izin verir. Ayrıca açılır pencerelerde aynı anda birden fazla uygulama çalıştırabilirsiniz.



Bazı uygulamalar bu özelliği desteklemeyebilir.

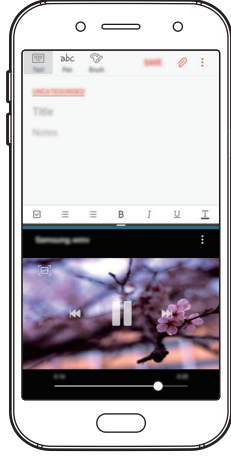

Bölünmüş ekran görünümü

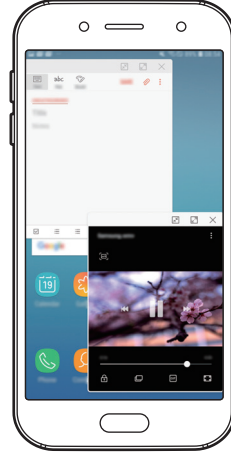

Açılır pencere görünümü

## Bölünmüş ekran görünümü

- 1 Yakın zamanda kullanılan uygulamaları açmak için Son Kullanılanlar tuşuna dokunun.
- 2 Parmağınızı yukarı veya aşağı doğru kaydırın ve  son uygulama penceresi üzerine dokunun.

Seçili uygulama, üst pencerede başlayacaktır.

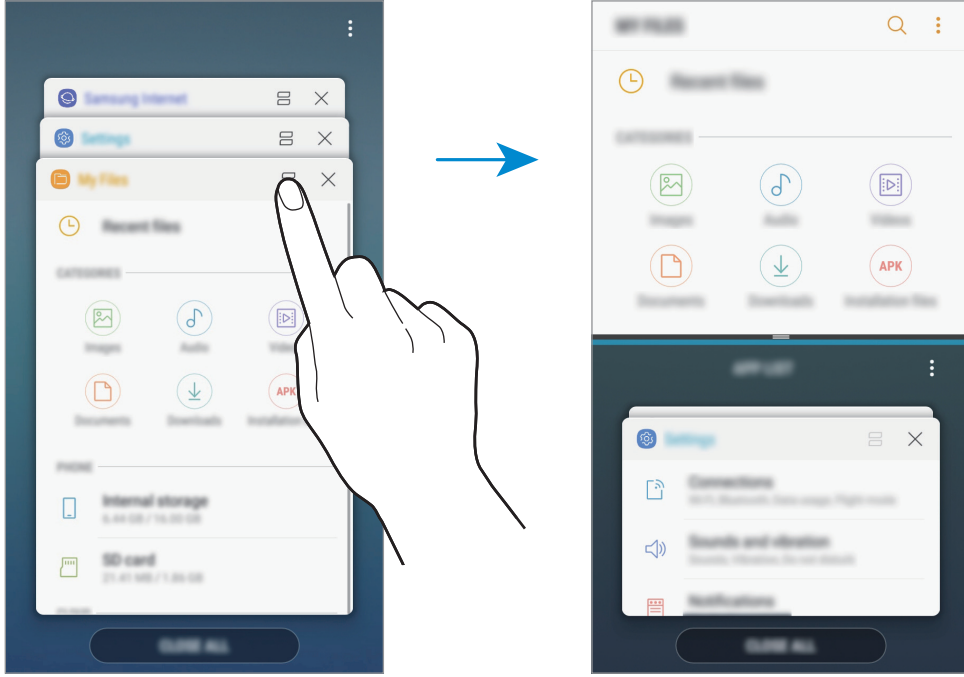

- 3 Alt pencerede, başlatmak için başka bir uygulama seçmek üzere parmağınızı yukarı veya aşağı kaydırın.

Son uygulamalar listesinde yer almayan uygulamaları başlatmak için **UYGLM LST** üzerine dokunun ve bir uygulama seçin.



## Ek seçenekleri kullanma

Ek seçeneklere erişmek için uygulama pencereleri arasındaki çubuğa dokununuz.

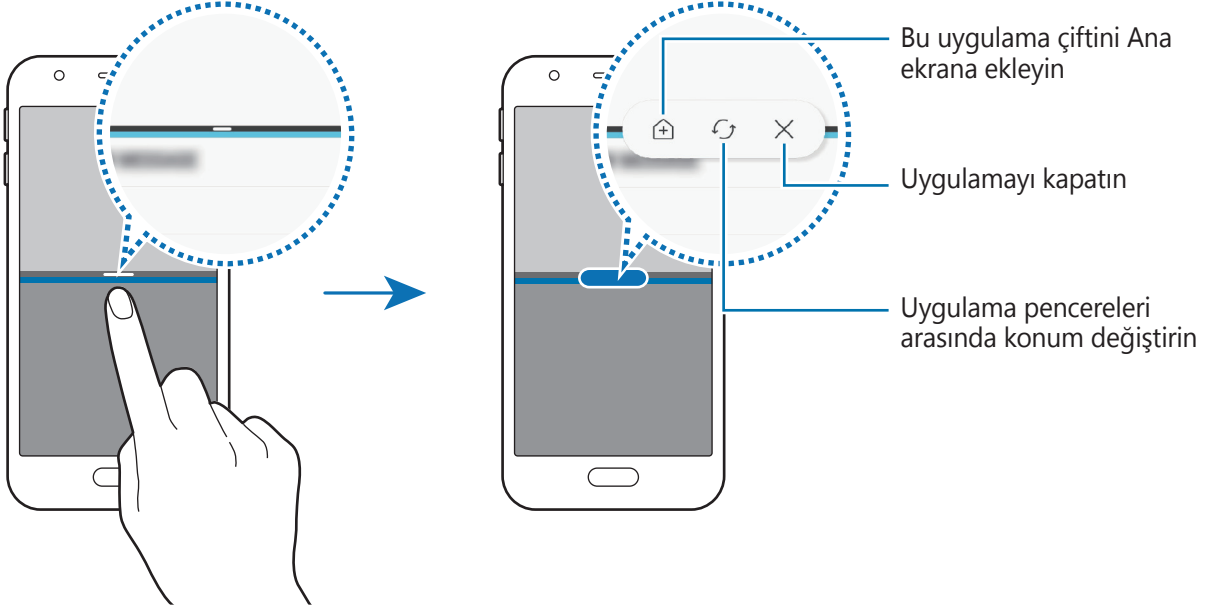

## Pencere boyutunu ayarlama

Çubuğu uygulama pencereleri arasında yukarı veya aşağı sürükleyerek pencerelerin boyutunu ayarlayın.

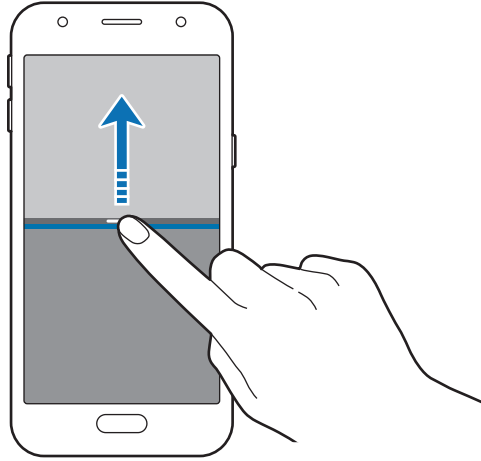

## Pencereler arasında metin veya görüntü paylaşma

Metni veya kopyalanan görüntüleri bir pencereden diğerine sürükleyin ve bırakın. Seçilen penceredeki bir öğeye uzun dokununuz ve başka bir penceredeki bir yere sürükleyin.

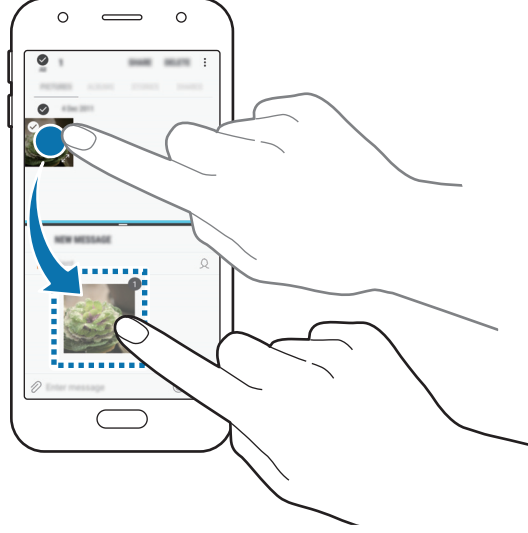

Bazı uygulamalar bu özelliği desteklemeyebilir.

## Bölünmüş ekran görüntülemeyi küçültme

Bölünmüş ekran görüntülemeyi küçültmek için Ana ekran tuşuna basın.  simgesi durum çubuğunda görünür. Küçültülmüş bölünmüş ekran görünümünü, alt penceredeki uygulama kapatılır ve üst penceredeki uygulama etkin kalır.

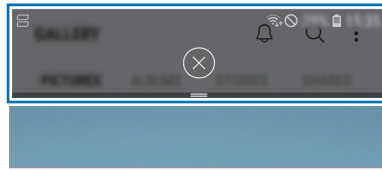

Küçültülen bölünmüş ekran

Küçültülmüş bölünmüş ekran görünümünü kapatmak için  üzerine dokununuz.

## Pencereyi büyütme

Bir uygulama penceresine dokununuz ve uygulama pencereleri arasındaki çubuğu ekranın üst veya alt kenarına doğru sürükleyin.

## Ana ekrana uygulama çiftleri ekleme

Ana ekrana uygulama çiftleri eklediğinizde tek bir dokunuş ile bölünmüş ekran görünümünde iki uygulama başlatabilirsiniz.

Uygulama pencereleri arasındaki çubuğa ve  üzerine dokununuz.

Mevcut uygulama çifti, Ana ekrana eklenir.



## Açılır pencere görünümü



Bu özellik bölgeye veya servis sağlayıcısına bağlı olarak kullanılamayabilir.

- 1 Yakın zamanda kullanılan uygulamaları açmak için Son Kullanılanlar tuşuna dokunun.
- 2 Parmağınızı yukarı veya aşağı kaydırın, bir uygulama penceresine parmağınızı kaldırmadan uzun dokununuz ve **Açılır pencere görünümü için buraya bırakın** üzerine sürükleyin. Uygulama ekranı bir açılır pencerede görünecektir.

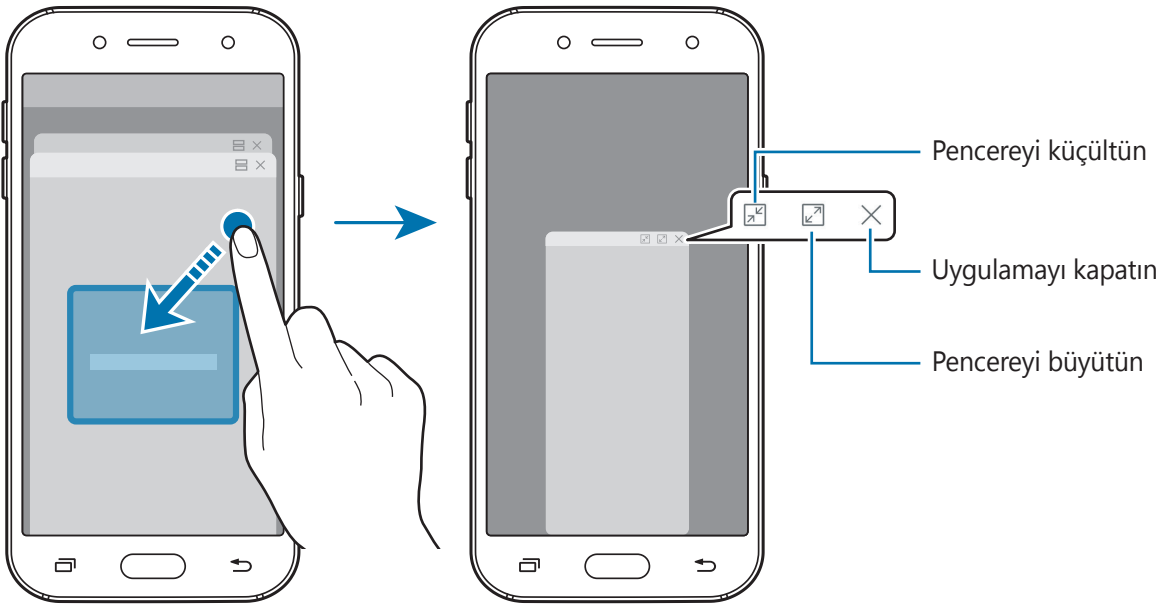

## Açılır pencereleri taşıma

Bir açılır pencereyi taşımak için pencerenin araç çubuğuna dokununuz ve yeni bir konuma sürükleyin.

## Samsung Members

**Samsung Members**, müşterilere destek hizmetleri (örneğin, cihaz sorunlarının tanılanması) sunar ve kullanıcıların sorular ve hata raporları göndermesine olanak sağlar. Ayrıca, Galaxy kullanıcıları topluluğundaki diğer kişilerle bilgi paylaşabilir veya en yeni Galaxy haberlerini ve ipuçlarını görebilirsiniz. **Samsung Members**, cihazınızı kullanırken karşılaşılabileceğiniz sorunları çözenize yardımcı olabilir.

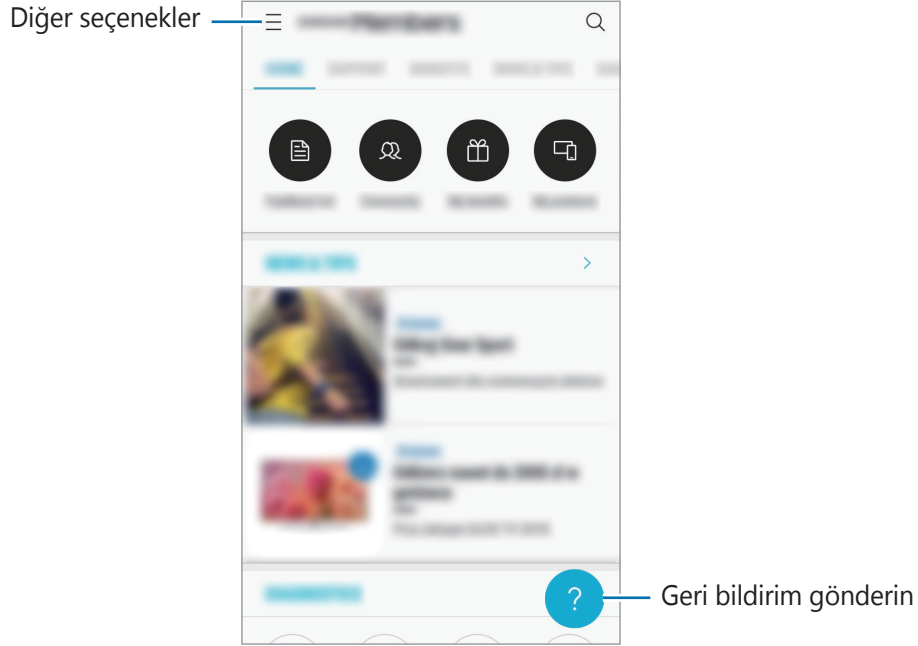

- Bu uygulamanın kullanılabilirliği ve desteklenen özellikler bölgeye veya servis sağlayıcısına göre farklılık gösterebilir.
- Geri bildiriminizi göndermek veya yorumlarınızı yayımlamak için, kayıt olup Samsung account'unuzla oturum açmanız gerekir. Ayrıntılı bilgi için [Samsung account](#) kısmına bakın.

# Samsung Notes

## Tanıtım

Klavyeden metin girerek veya ekrana yazı yazarak veya çizim yaparak notlar oluşturun. Notlarınıza görüntü veya ses kaydı da ekleyebilirsiniz.

## Notları oluşturma

1 **Samsung Notes** uygulamasını başlatın, **TÜMÜ** → **+** üzerine dokunun.

2 Ekranın üstündeki araç çubuğunda bir giriş yöntemi seçin ve bir not oluşturun.

**Galeri**'den seçim yaparak veya fotoğraf çekerek görüntü eklemek için **📎** → **Görüntü** üzerine dokunun.

Ses kaydetmek ve kaydedilen sesi nota eklemek için **📎** → **Ses** üzerine dokunun. Ses kaydı hemen başlar.

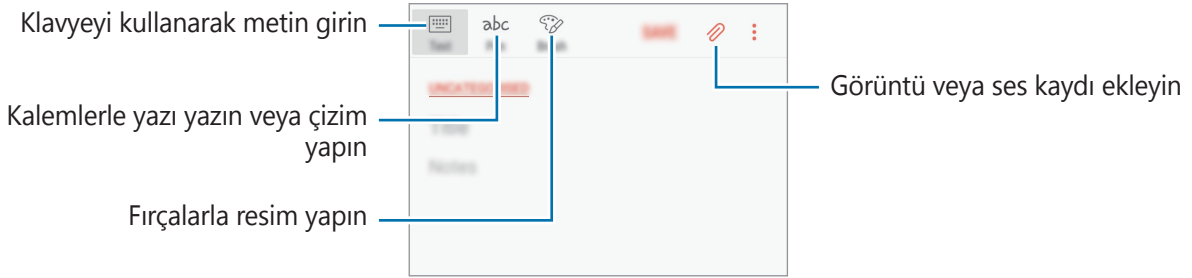

3 Notu oluşturmaya tamamladığınızda **KAYDET** üzerine dokunun.

## Not silme

1 **Samsung Notes** uygulamasını başlatın, **TÜMÜ** veya **KOLEKSİYONLAR** üzerine dokunun ve kategorilerden birini seçin.

2 Bir notu silmek için nota uzun dokunun.

Birden fazla notu silmek için, silmek istediğiniz notları işaretleyin.

3 **🗑️** üzerine dokunun.

# Takvim

## Tanıtım

Planlayıcınızdaki yaklaşan etkinlikleri ve görevleri girerek planınızı yönetin.

## Etkinlikleri oluşturma

1 **Takvim** uygulamasını başlatın, **+** üzerine dokunun veya bir tarihe iki kez dokunun.

Eğer etkinlikler veya görevler daha önceden tarihe kaydedilmişse, tarihe dokunun ve **+** üzerine dokunun.

2 Etkinlik detaylarını girin.

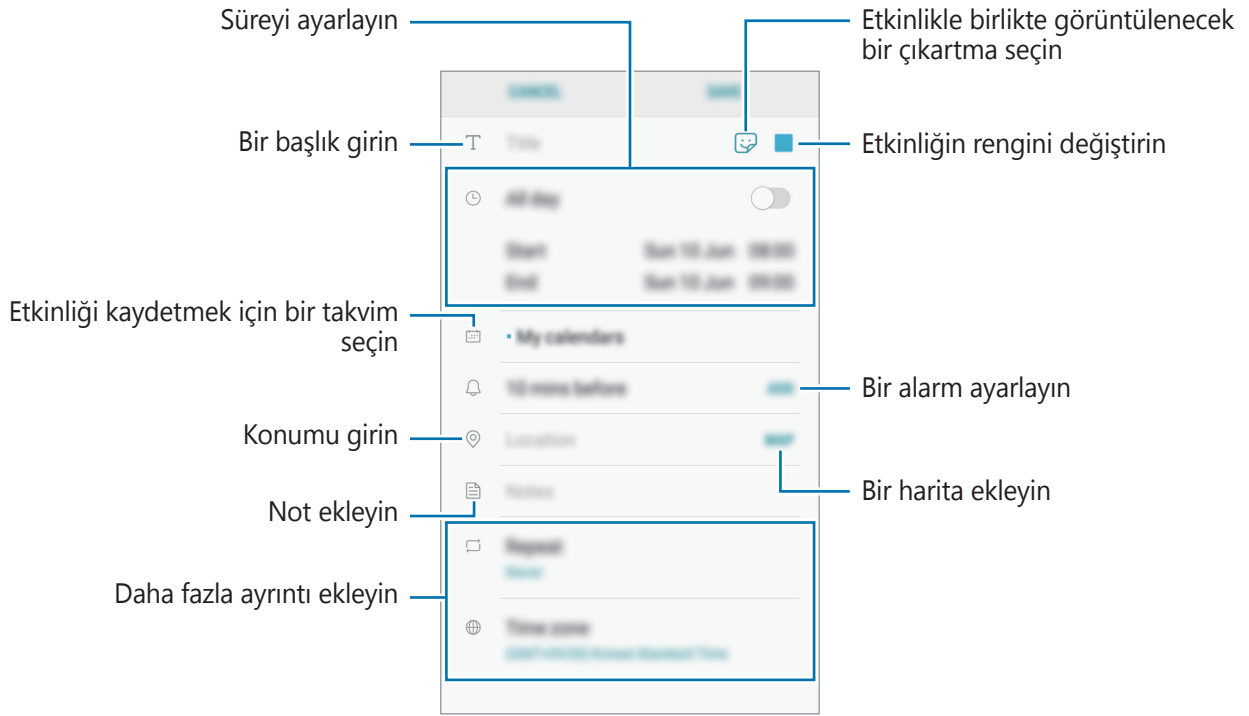

3 Etkinliği kaydetmek için **KAYDET** üzerine dokunun.

## Görev Oluşturma

- 1 **Takvim** uygulamasını başlatın, **GÖRÜNTÜLE** → **Görevler** üzerine dokunun.
- 2 **+** üzerine dokunun ve görev ayrıntılarını girin.
- 3 Görevi kaydetmek için **KAYDET** üzerine dokunun.

## Hesaplarınız ile etkinlikleri ve görevleri senkronize etme

- 1 **Ayarlar** uygulamasını başlatın, **Cloud ve hesaplar** → **Hesaplar** üzerine dokunun ve senkronize edilecek hesabı seçin.
- 2 **Hesabı eşitle** üzerine ve **Senkr Takvim** anahtarının üzerine dokunarak etkinleştirin.  
Samsung account için, **⋮** → **Eşitleme ayarları** üzerine ve **Takvim** anahtarına dokunarak bunu etkinleştirin.

Senkronize edilecek hesapları eklemek için **Takvim** uygulamasını başlatın ve **⋮** → **Takvimleri yönet** → **Hesap ekle** üzerine dokunun. Ardından, senkronize edeceğiniz bir hesap seçin ve oturum açın. Bir hesap eklendiğinde, hesap adının yanında mavi bir daire görünür.

## Samsung Health

### Tanıtım

Samsung Health, sağlığını ve zindeliğinizi yönetmenize yardımcı olur. Sağlık ve zindelik hedefleri belirleyin, ilerlemenizi kontrol edin ve genel sağlığınızın kaydını takip edin.



## Samsung Health'i Kullanma

Sağlığınıza ve formunuzu izlemek için Samsung Health menülerinden ve takipçilerinden önemli bilgileri görüntüleyebilirsiniz. Ayrıca, adım sayısı kayıtlarınızı diğer Samsung Health kullanıcılarıyla karşılaştırabilir, arkadaşlarınızla rekabet edebilir ve sağlıkla ilgili ipuçlarını görüntüleyebilirsiniz.

**Samsung** klasörünü açın ve **Samsung Health** uygulamasını başlatın. Bu uygulamayı ilk kez başlatırken veya bir veri sıfırlamadan sonra yeniden çalıştırırken, kurulumu sonlandırmak için ekrandaki talimatları izleyin.



Bazı özellikler bölgeye bağlı olarak kullanılamayabilir.



Samsung Health ekranına öge eklemek için, → **Ögeleri yönet** üzerine dokununuz ve ardından öğeleri seçin.

- **HEDEFLER:** Günlük forma girme hedeflerinizi belirleyin ve gelişiminizi izleyin.
- **PROGRAMLAR:** Kişiyeye özel egzersiz programlarını kullanın.
- **GENEL TAKİPÇİLER:** Aktivitelerinizi, besin alımını ve vücut ölçümlerinizi takip edin.
- **EGZERSİZ TAKİPÇİLERİ:** Çeşitli egzersizler için takipçiler ekleyin ve aktivitelerinizi izleyin.

## Hedefler

Ağırlık yönetimi veya daha dengeli bir yaşam için hedeflerinizi belirleyebilirsiniz. Hedeflerinizi belirledikten sonra ilerlemenizi takip edebilir veya Samsung Health ekranında kılavuzları görüntüleyebilirsiniz.

Samsung Health ekranında **HEDEF BELİRLE** üzerine dokunun. Alternatif olarak **Ögeleri yönet** üzerine dokunup **Kilo yönetimi** veya **Dengeli yaşam** öğelerinden birini seçebilirsiniz.

## BİRLİKTE

Birlikte, adım sayısı hedefleri belirlemenize ve arkadaşlarınızla yarışmanıza olanak sağlar. Arkadaşlarınızı birlikte yürümeye davet edebilir, hedef adım sayılarını belirleyebilir, yarışmalar içinde rekabet edebilir ve **Adım lider panosu**'ndaki sıralamanızı görüntüleyebilirsiniz.

Samsung Health ekranında, **BİRLİKTE** üzerine dokunun.

## Adımlar

Cihaz, attığınız adım sayısını sayar ve katedilen mesafeyi ölçer.

Samsung Health ekranında, adım sayısı takipçisine dokunun.

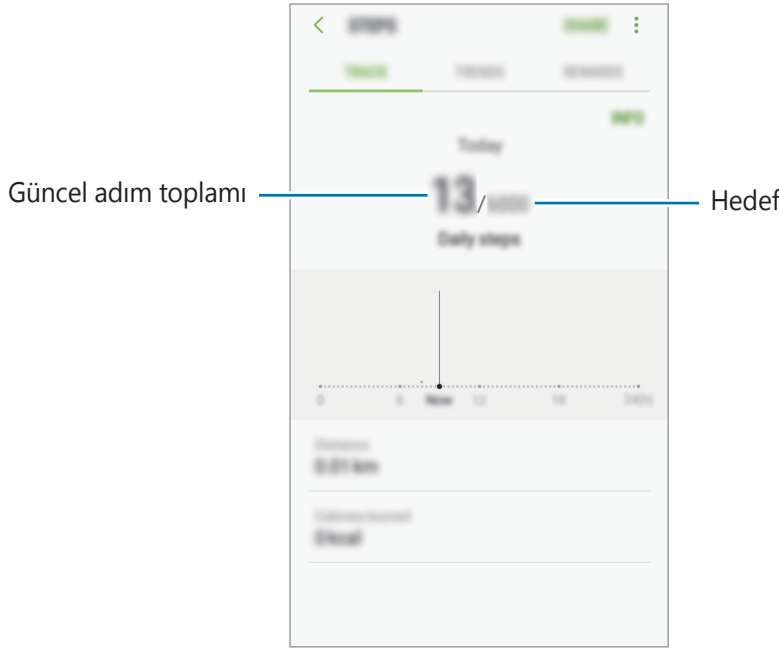



- Adım takip uygulaması adımlarınızı izlerken ve ardından adım sayımını gösterirken kısa bir gecikme yaşayabilirsiniz. Hedefinize ulaştığınızı gösteren açılır bir pencereden önce kısa bir gecikme meydana gelebilir.
- Bir araba ya da tren ile seyahat ederken adım takip uygulamasını kullanıyorsanız, titreşim adım sayınızı etkileyebilir.

## Ek bilgiler

- Samsung Health işlevleri sadece fitness ve sağlık amaçlıdır ve bakım, mitigasyon, tedavi ya da hastalıkların önlenmesinde hastalıkların ya da diğer durumların tanınması amacı taşımamaktadır.
- Samsung Health için mevcut olan işlevler, özellikler ve eklenebilir uygulamalar, yerel yasa ve yönetmelikler nedeniyle ülkeden ülkeye farklılık gösterebilir. Kullanmadan önce kendi bölgenize özel kullanılabilir uygulamaları ve özellikleri kontrol etmelisiniz.
- Samsung Health uygulamaları ve hizmeti bir ön uyarı olmaksızın değiştirilebilir ya da kesilebilir.
- Böyle bir veri toplama talep ettiğiniz hizmeti sağlamak ile sınırlı olup buna zindeliğinizi artırmak için ek bilgi sağlamak, senkronize etmek, veri analizi yapmak ve istatistikleri çıkarmak ya da daha iyi hizmet geliştirmek ve sağlamak dahildir. (Fakat, Samsung account'unuzda Samsung Health'den oturum açarsanız veri yedekleme amacıyla verileriniz sunucuya kaydedilebilir.) Bu amaç doğrultusunda tamamlamak için kişisel bilgiler saklanabilir. Ayarlar menüsündeki Verileri sıfırla seçeneği ile Samsung Health tarafından kaydedilen kişisel bilgileri silebilirsiniz. Sosyal ağlarda paylaşılan veya depolama cihazlarına aktarılan herhangi bir veriyi silmek için bunları ayrı bir şekilde silmelisiniz.
- Verilerinizi diğer Samsung servisleri, seçtiğiniz uygun üçüncü partiler ve diğer bağlı cihazlarınız ile paylaşabilir ve /ya da senkronize edebilirsiniz. Bu gibi diğer servisler ya da üçüncü parti cihazlar tarafından Samsung Health bilgilerine erişime yalnızca sizin onayınızla izin verilir.
- Sosyal ağlarda paylaşılan ya da diğer kişilere gönderilen verilerin yanlış kullanımından tamamen siz sorumlusunuz. Kişisel verilerinizi diğer kişiler ile paylaşırken dikkatli olun.
- Eğer cihaz ölçüm cihazlarına bağlanırsa, doğru çalıştığını onaylamak için iletişim protokolünü doğrulayın. Eğer Bluetooth gibi kablosuz bir bağlantı kullanıyorsanız, cihaz diğer cihazlardan gelen elektronik etkileşimden etkilenebilir. Radyo dalgaları yayan diğer cihazların yakınında cihazı kullanmayın.
- Lütfen Samsung Health'i kullanmadan önce Samsung Health Hüküm ve Koşullar ve Gizlilik Politikasını dikkatlice okuyun.

## Ses Kaydedici

Sesli notları kaydetmek veya oynatmak için bu uygulamayı kullanın.

- 1 **Samsung** klasörünü açın ve **Ses Kaydedici** uygulamasını başlatın.
- 2 Kayıt işlemini başlatmak için  üzerine dokununuz. Mikrofona doğru konuşun. Kayıt işlemini duraklatmak için  üzerine dokununuz. Bir ses kaydı yaparken, **YER İMİ** üzerine dokunarak bir yer imi ekleyin.

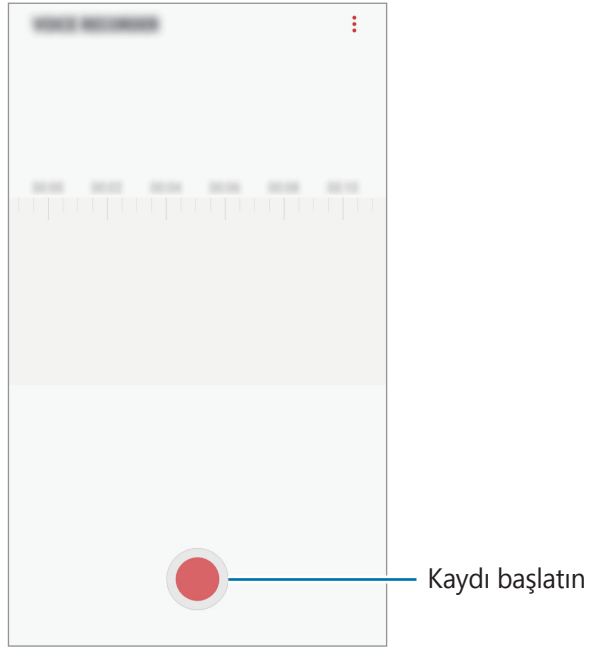

- 3 Kayıt işlemini sonlandırmak için  üzerine dokununuz.
- 4 Dosya adını girip **KAYDET** üzerine dokununuz.

## Dosyalarım

Cihazda veya Cloud depolama hizmetleri gibi diğer konumlarda kayıtlı çeşitli dosyalara erişin ve yönetin.

**Samsung** klasörünü açın ve **Dosyalarım** uygulamasını başlatın.

Tüm depolardaki dosyaları görüntüleyin.

Cihazın depolama alanında yer açmak için  → **Daha fazla alan al** üzerine dokununuz.

Dosyaları ya da klasörleri aramak için  üzerine dokununuz.

## Saat

### Tanıtım

Alarm ayarlayın, dünyanın dört bir yanındaki şehirlerde saatin kaç olduğuna bakın, bir etkinlik planlayın veya belli bir süre ayarlayın.

### ALARM

**Saat** uygulamasını başlatın ve **ALARM** üzerine dokununuz.

### Alarm ayarlama

Alarmlar listesinden  üzerine dokununuz, bir alarm saati ayarlayın, alarmın tekrarlanacağı günleri seçin, diğer alarm seçeneklerini ayarlayın ve ardından **KAYDET** üzerine dokununuz.

Bir alarm zamanı girmek üzere tuş takımını açmak için, zaman girdi alanına dokununuz.

Alarmları etkinleştirmek veya devre dışı bırakmak için alarmlar listesinde alarmın yanındaki tuşa dokununuz.

### Alarmı durdurma

Alarmı durdurmak için **YOKSAY** üzerine dokununuz. Erteleme seçeneğini daha önceden etkinleştirdiyseniz, alarmın belli bir süre sonra tekrarlaması için **ERTELE** üzerine dokununuz.

### Alarm silme

Bir alarma uzun dokununuz, silinecek alarmları işaretleyin ve ardından **SİL** üzerine dokununuz.

## DÜNYA SAATİ

**Saat** uygulamasını başlatın ve **DÜNYA SAATİ** üzerine dokunun.

### Saat oluşturma

**+** üzerine dokunun, bir şehir adı girin veya küre üzerinden bir şehri seçin ve **EKLE** üzerine dokunun.

### Saat silme

Bir saate uzun dokunun, silinecek saatleri işaretleyin ve ardından **SİL** üzerine dokunun.

## KRONOMETRE

**1** **Saat** uygulamasını başlatın ve **KRONOMETRE** üzerine dokunun.

**2** Bir etkinliği başlatmak için **BAŞLAT** üzerine dokunun.

Bir etkinliğin zamanını tutarken tur zamanlarını kaydetmek için **TUR** üzerine dokunun.

**3** **DURDUR** üzerine dokunarak zamanı durdurun.

Zamanı tekrar başlatmak için **SÜRDÜR** üzerine dokunun.

Tur zamanlarını silmek için **SIFIRLA** üzerine dokunun.

## ZAMANLAYICI

- 1 **Saat** uygulamasını başlatın ve **ZAMANLAYICI** üzerine dokunun.
- 2 Süreyi ayarlayın ve ardından **BAŞLAT** üzerine dokunun.  
Bir süre girmek üzere tuş takımını açmak için, süre girdi alanına dokunun.
- 3 Zamanlayıcı kapandığında **YOKSAY** üzerine dokunun.

## Hesap Makinesi

Basit veya karmaşık hesaplamalar gerçekleştirin.

**Hesap Makinesi** uygulamasını başlatın.

Bilimsel hesap makinesini kullanmak için cihazı döndürerek yatay görünüme getirin. Eğer **Oto. döndür** devre dışı bırakılmışsa, bilimsel hesap makinesini görüntülemek için  üzerine dokunun.

Hesap geçmişini görmek için **GEÇMİŞ** üzerine dokunun. Hesap geçmişi panelini kapatmak için **TUŞLAR** üzerine dokunun.

Geçmişi temizlemek için **GEÇMİŞ** → **GEÇMİŞİ TEMİZLE** üzerine dokunun.

Birim dönüştürme aracını kullanmak için,  üzerine dokunun. Alan, uzunluk veya sıcaklık gibi çeşitli değerleri başka birimlere dönüştürebilirsiniz.

## Radyo

### FM radyoyu dinleme

**Radyo** uygulamasını başlatın.

Bu uygulamayı kullanmadan önce radyo anteni olarak çalışan bir kulaklık bağlamanız gereklidir.



İlk kez çalıştırdığınızda FM radyosu mevcut istasyonları otomatik olarak tarar ve kaydeder.

FM radyoyu açmak için  üzerine dokunun. İstasyon listesinden istediğiniz radyo istasyonunu seçin.

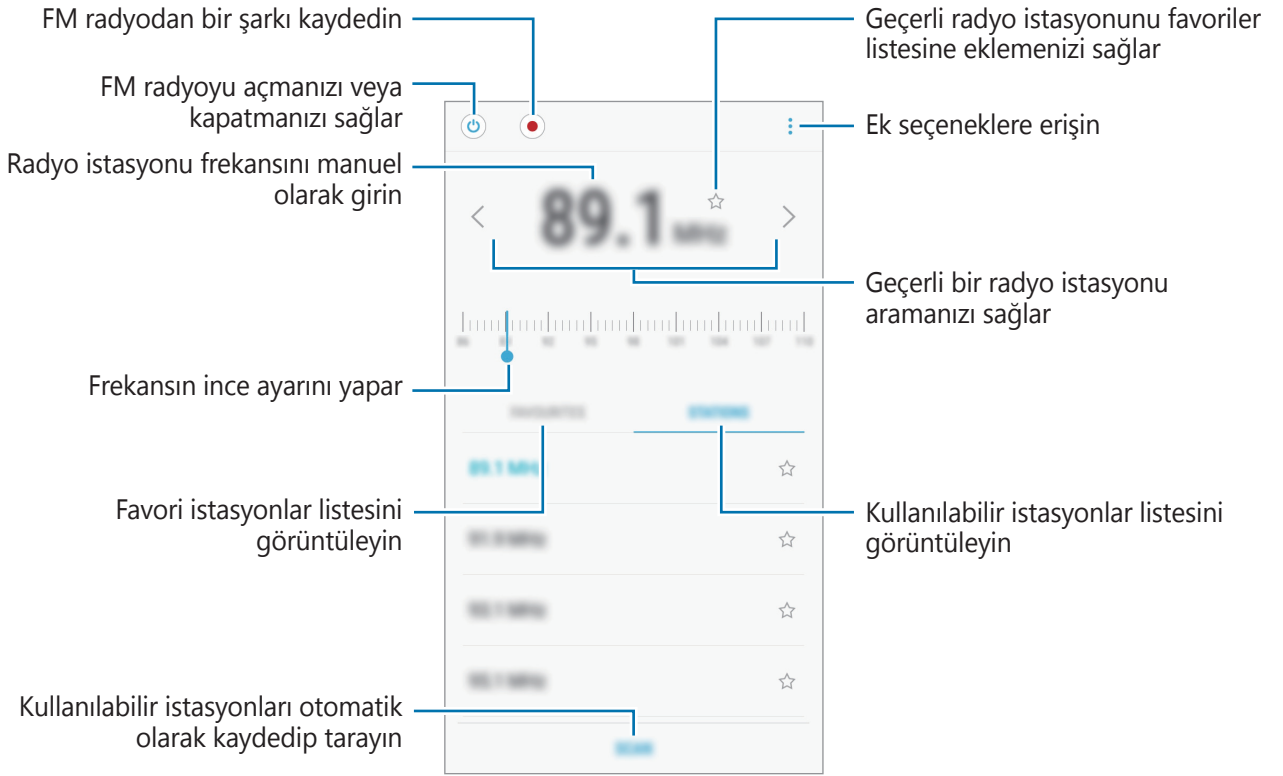

### Hoparlörden çalma

Radyoyu bağlı bir kulaklık yerine hoparlörden dinleyebilirsiniz.

 → **Hoparlör üzerinden oynat** üzerine dokunun.



## Radyo kanallarını tarama

**Radyo** uygulamasını başlatın.

**İSTASYONLR** → **TARA** üzerine dokunun ve ardından bir tarama seçeneği seçin. FM radyo kullanılabilir istasyonları otomatik olarak tarar ve kaydeder.

İstasyon listesinden istediğiniz radyo istasyonunu seçin.

## Game Launcher

### Tanıtım

Game Launcher **Play Store** ve **Galaxy Apps**'ten indirilen oyunlarınızı kolay erişim için tek bir yerde toplar. Oyunları daha kolay oynamak için cihazı oyun moduna ayarlayabilirsiniz.



## Game Launcher Kullanma

1 **Ayarlar** uygulamasını başlatın, **Gelişmiş özellikler** → **Oyunlar** üzerine dokunduktan sonra **Game Launcher** tuşuna dokunarak bu işlevi etkinleştirin.

**Game Launcher**, Ana ekrana veya Uygulamalar ekranına eklenir.



Bu özelliği devre dışı bıraktığınızda, **Game Launcher** Ana ekrandan ve Uygulamalar ekranından kaldırılacaktır.

2 **Game Launcher** uygulamasını başlatın.

3 Oyun listesinden bir oyuna dokununuz.

Daha fazla oyun bulmak için ekranı yukarı sürükleyin.



**Play Store** ve **Galaxy Apps**'ten indirilen oyunlar Game Launcher ekranında otomatik olarak gösterilecektir. Oyunlarınızı göremezseniz, **⋮** → **Oyun ekle** üzerine dokununuz.

## Bir oyunu Game Launcher'dan kaldırma

Bir oyuna uzun dokununuz ve ardından **Kaldır** üzerine dokununuz.

## Performans modunu değiştirme

Oyun performansı modunu değiştirebilirsiniz.

**Game Launcher** uygulamasını başlatıp  üzerine dokununuz ve sonra ayar çubuğunu tercihinize göre çekin.

- **Güç tasarrufna odaklanın:** Bu mod, pil gücü tüketimini azaltır; ancak sistem performansını da azaltır.
- **Dengeli:** Güç tasarrufu modu veya yüksek performans modu kullanılmaz.
- **Performansa odaklanın:** Bu mod, sistem performansını artırır; ancak pil gücü tüketimini de artırır.
- **Her bir oyun için ayarlar:** Her oyun için ayarları değiştirin.



Pil gücü verimi oyundan oyuna farklılık gösterebilir.

## Game Tools Kullanma

Game Tools simgesini oyun ekranlarında yüzen simge olarak görüntülenmek üzere ayarlayabilirsiniz.

**Ayarlar** uygulamasını başlatın, **Gelişmiş özellikler** → **Oyunlar** üzerine dokunduktan sonra **Game Tools** tuşuna dokunarak bu işlevi etkinleştirin.

Bir oyun oynarken, Game Tools'u görüntülemek için  üzerine dokunun.

Simgeyi taşımak için  üzerine dokununuz ve yeni bir konuma sürükleyin.

Bir simgenin mevcut oyun ekranında görünmemesini sağlamak için  üzerine uzun dokununuz ve bunu ekranın en üst kısmındaki **Gizle**'nin üzerine sürükleyin.

Simgeyi oyun ekranında yeniden göstermek için bildirim panelini açın ve Game Tools bildirimini üzerine dokununuz.

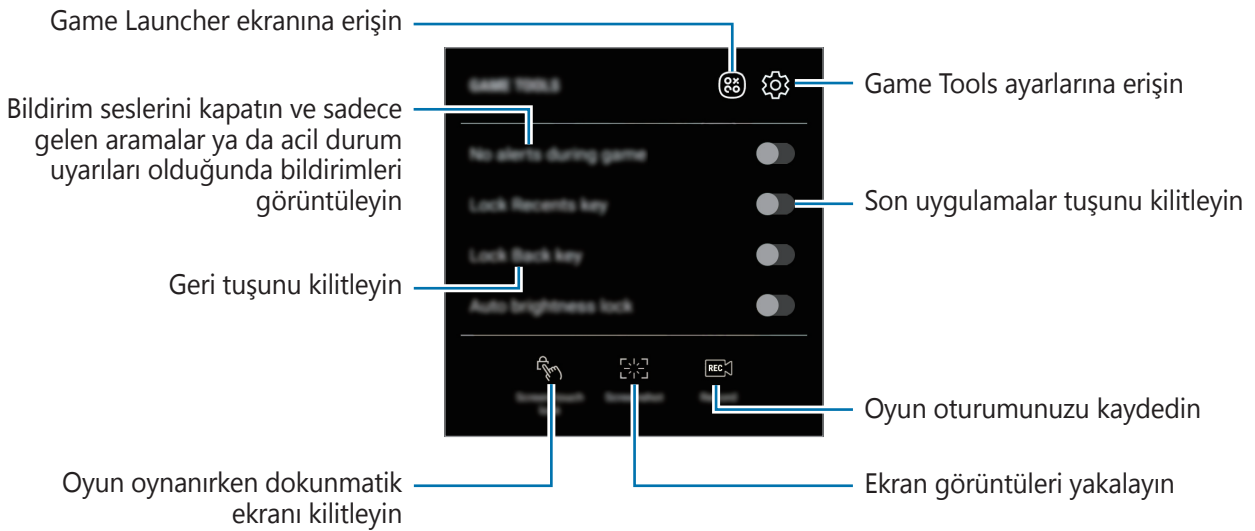

## Oyun sırasında bildirimleri engelleme

 üzerine dokununuz ve **Oyunda uyarı yok** tuşuna dokunarak bu işlevi etkinleştirin. Cihaz, bildirim seslerini kapatır ve sadece gelen aramalara ve acil durum uyarılarına ilişkin bildirimleri görüntüler; böylece bildirimlerle rahatsız edilmeden oyunlarınızı oynayabilirsiniz. Gelen arama aldığınızda, ekranın üst kısmında küçük bir bildirim görünecektir.

## İçerik paylaşma

Çeşitli paylaşma seçeneklerini kullanarak içerik paylaşın. Aşağıdaki eylemler görüntü paylaşım örneğidir.



Dosyaları mobil ağ üzerinden paylaşmak ilave ücrete neden olabilir.

- 1 **Galeri** uygulamasını başlatın ve bir görüntü seçin.
- 2  üzerine dokununuz ve mesaj veya e-posta gibi bir paylaşma yöntemi seçin.

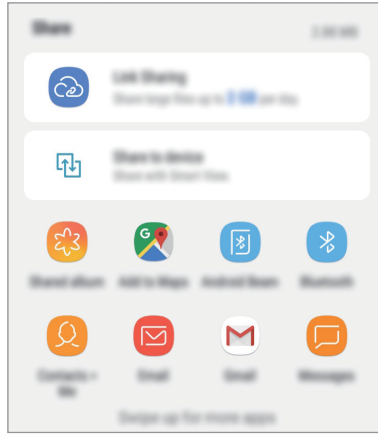

İletişim veya paylaşım geçmişine sahip olduğunuzda, iletişim kurduğunuz kişiler paylaşım seçenekleri panelinde görünür. Bu kişilerle, ilgili uygulama aracılığıyla doğrudan içerik paylaşmak için kişi simgelerinden birini seçin. Bu özellik etkinleştirilmemişse özelliği etkinleştirmek için **Ayarlar** uygulamasını başlatın, **Gelişmiş özellikler** üzerine dokununuz ve ardından **Doğrudan paylaşım** tuşuna dokununuz.

### Ek özellikleri kullanma

- **Link Sharing:** Büyük dosyaları paylaşın. Dosyaları Samsung depolama sunucusuna yükleyin ve bir Web bağlantısı veya bir kod aracılığıyla başkalarıyla paylaşın. Bu özelliği kullanmak için telefon numaranız doğrulanmalıdır.
- **Cihazla paylaş:** Smart View özellikli bir TV veya monitöre bağlayarak cihazınızın ekrandaki içeriğini büyük ekranda görüntüleyebilirsiniz.

Resim alıcıların cihazlarına gönderildiğinde, alıcıların cihazlarında bir bildirim görüntülenecektir. Resmi görüntülemek veya indirmek için bildirim dokununuz.

## Google Apps

Google eğlence, sosyal ağ ve iş uygulamaları sağlamaktadır. Bazı uygulamalara erişmek için bir Google hesabı gerekebilir.

Daha fazla uygulama bilgisi görüntülemek için her uygulamanın yardım menüsüne girin.



Bazı uygulamalar bölgeye veya servis sağlayıcısına bağlı olarak kullanılamayabilir veya farklı etiketlenebilir.

### Chrome

Bilgi arayın ve İnternet sayfalarına göz atın.

### Gmail

Google Mail hizmeti ile e-posta alıp gönderin.

### Haritalar

Haritada konumunuzu bulun, dünya haritasında arayın ve çevrenizdeki çeşitli yerler için konum bilgilerini görüntüleyin.

### Play Müzik

Cihazınızda müzikler keşfedin, dinleyin ve paylaşın. Cihazınızda bulunan müzik koleksiyonlarınızı Cloud'a yükleyip bunlara daha sonra erişim sağlayabilirsiniz.

### Play Filmler

**Play Store**'dan filmler ve TV programları gibi videolar satın alın veya kiralayın.

### Drive

İçeriğinizi Cloud'a kaydedin, istediğiniz yerden erişin ve başkalarıyla paylaşın.

## **YouTube**

Videolar izleyin veya oluřturun ve başkalarıyla paylaşın.

## **Fotoğraflar**

Farklı kaynaklardaki tüm fotoğraflarınızı ve videolarınızı tek bir yerde arayın, yönetin ve düzenleyin.

## **Google**

İnternet veya cihazınız üzerindeki öğeleri hızlıca arayın.

## **Duo**

Basit bir görüntülü arama yapın.

# Ayarlar

## Tanıtım

Cihaz ayarlarını özelleştirin. Çeşitli ayar seçeneklerini yapılandırarak cihazınızı daha kişisel bir hale getirebilirsiniz.

**Ayarlar** uygulamasını başlatın.

Anahtar sözcükleri girerek ayarları aramak için **Ara** veya  üzerine dokununuz.

## Bağlantılar

### Seçenekler

Wi-Fi özelliği ve Bluetooth gibi çeşitli bağlantılarla ilgili ayarları değiştirin.

Ayarlar ekranında, **Bağlantılar** üzerine dokununuz.

- **Wi-Fi:** Wi-Fi özelliğini etkinleştirerek bir Wi-Fi ağına bağlanın; İnternet ve diğer ağ cihazlarına erişim sağlayın. Ayrıntılı bilgi için [Wi-Fi](#) kısmına bakın.
- **Bluetooth:** Diğer Bluetooth etkin cihazlar arasında veri veya medya dosyalarını değiştirmek için Bluetooth'u kullanın. Ayrıntılı bilgi için [Bluetooth](#) kısmına bakın.
- **Telefon görünürlüğü:** Diğer cihazların sizinle içerik paylaşmak için cihazınızı bulmasına izin verin. Bu özellik etkinleştirildiğinde diğer cihazlar, Dosyaları cihaza aktar seçeneğini kullanarak mevcut cihazları aradıklarında cihazınızı görebilirler.



Bu özellik bölgeye veya servis sağlayıcısına bağlı olarak kullanılamayabilir.

- **Veri kullanımı:** Veri kullanımı miktarınızı takip edin ve sınırlandırma için ayarları özelleştirin. Cihazı, kullandığınız mobil veri miktarı belirlenen sınırınıza ulaştığında mobil veri bağlantısını otomatik olarak devre dışı bırakacak şekilde ayarlayın.

Arka planda çalışan bazı uygulamaların veri göndermesini veya almasını engellemek için veri tasarrufu özelliğini de etkinleştirebilirsiniz. Ayrıntılı bilgi için [Veri tasarrufu](#) kısmına bakın.

- **Uçuş modu:** Cihazınızı, cihazdaki kablosuz işlevlerin tümünü devre dışı bırakacak şekilde ayarlayın. Yalnızca ağ dışı servisleri kullanabilirsiniz.



Havayolu tarafından sağlanan düzenlemeleri ve kabin ekibi tarafından verilen talimatları uygulayın. Cihazın kullanılmasına izin verilen durumlarda her zaman cihazınızı uçuş modunda kullanın.

- **NFC ve ödeme:** Cihazı, ürünler hakkında bilgi içeren yakın alan iletişimi (NFC) etiketlerini okumanıza olanak sağlayacak şekilde ayarlayın. Ayrıca bu özelliği, gerekli uygulamaları indirdikten sonra ödeme yapmak ve yol veya etkinlik bileti satın almak için de kullanabilirsiniz. Daha fazla bilgi için [NFC ve ödeme](#) kısmına bakın.
- **Mobil Erişim Noktası ve İnternet Paylaşımı:** Bir ağ bağlantısı kullanılamıyorsa, cihazı mobil erişim noktası olarak kullanarak cihazın mobil veri bağlantısını diğer cihazlar ile paylaşın. Bağlantılar, Wi-Fi, USB veya Bluetooth özelliği ile yapılabilir. Daha fazla bilgi için bkz. [Mobil Erişim Noktası ve İnternet Paylaşımı](#).
- **Mobil ağlar:** Mobil ağ ayarlarınızı yapılandırın.
- **Konum:** Konum bilgisi izinleri ayarlarını değiştirin.
- **Diğer bağlantı ayarları:** Diğer özellikleri kontrol etmek için ayarları özelleştirin. Daha fazla bilgi için [Diğer bağlantı ayarları](#) kısmına bakın.

## Wi-Fi

Wi-Fi özelliğini etkinleştirerek bir Wi-Fi ağına bağlanın; İnternet ve diğer ağ cihazlarına erişim sağlayın.



- WLAN bandının kullanımı yalnızca kapalı alanda kullanımla sınırlıdır. Bu kısıtlama tüm AB üye ülkelerinde uygulanacaktır.
- Kullanmadığınızda pilden tasarruf etmek için Wi-Fi'yi kapatın.

Kullanılması Planlanan Ülkeler																	
AT	✓	DE	✓	MT	✓	UK	✓	BE	✓	EL	✓	NL	✓	IS	✓	HR	✓
CY	✓	HU	✓	PL	✓	LI	✓	CZ	✓	IE	✓	PT	✓	NO	✓		
DK	✓	IT	✓	SK	✓	CH	✓	EE	✓	LV	✓	SI	✓	BG	✓		
FI	✓	LT	✓	ES	✓	RO	✓	FR	✓	LU	✓	SE	✓	TR	✓		



## Wi-Fi ağına bağlanma

- 1 Ayarlar ekranında, **Bağlantılar** → **Wi-Fi** üzerine dokununuz ve ardından tuşa dokunarak onu etkinleştirin.
- 2 Wi-Fi ağları listesinden bir ağ seçin.  
Parola gerektiren ağlar, kilit simgesi ile birlikte görünür. Parolayı girip **BAĞLAN** üzerine dokununuz.



- Cihaz bir Wi-Fi ağına bağlandığında, ağ kullanılabilir olduğu zaman cihaz, parola gerektirmeden bu ağa yeniden bağlanacaktır. Cihazın ağa otomatik olarak bağlanmasını önlemek için ağ listesinden bu ağı seçin ve **UNUT** üzerine dokununuz.
- Eğer bir Wi-Fi ağına düzgün bir şekilde bağlanamazsanız, cihazınızın Wi-Fi özelliğini veya kablosuz yönlendiricisini yeniden başlatın.

## Wi-Fi Direct

Wi-Fi Direct cihazınızı bir erişim noktasına gerek kalmadan doğrudan Wi-Fi ağı üzerinden bağlar.

- 1 Ayarlar ekranında, **Bağlantılar** → **Wi-Fi** üzerine dokununuz ve ardından tuşa dokunarak onu etkinleştirin.
- 2 **Wi-Fi Direct** üzerine dokununuz.  
Algılanan cihazlar listelenir.  
Eğer bağlanacağınız cihaz listede değilse, bu cihazın Wi-Fi Direct özelliğini açmasını isteyin.
- 3 Bağlanacağınız bir cihaz seçin.  
Diğer cihaz Wi-Fi Direct bağlantı talebini kabul ederse cihazlar bağlanacaktır.

## Veri gönderme ve alma

Kişiler veya medya dosyaları gibi verileri diğer cihazlar ile paylaşabilirsiniz. Aşağıdaki eylemler bir görüntüyü diğer cihaza gönderme örneğidir.

- 1 **Galeri** uygulamasını başlatın ve bir görüntü seçin.
- 2  → **Wi-Fi Direct** üzerine dokunun, ardından görüntüyü aktaracağınız cihazı seçin.
- 3 Diğer cihaz üzerindeki Wi-Fi Direct bağlantısı talebini kabul edin.  
Cihazlar zaten bağlanmışsa görüntü, bağlantı talebi prosedürü olmaksızın diğer cihazlara gönderilecektir.

## Cihaz bağlantısını sonlandırma

- 1 Ayarlar ekranında, **Bağlantılar** → **Wi-Fi** üzerine dokunun.
- 2 **Wi-Fi Direct** üzerine dokunun.  
Cihaz, bağlı cihazları listede gösterir.
- 3 Cihazların bağlantısını sonlandırmak için cihaz ismi üzerine dokunun.

## Bluetooth

Diğer Bluetooth etkin cihazlar arasında veri veya medya dosyalarını değiştirmek için Bluetooth'u kullanın.



- Samsung, Bluetooth ile gönderilen veya alınan verilerin kaybedilmesi, engellenmesi veya kötüye kullanılması konusunda sorumluluk kabul etmemektedir.
- Mutlaka güvenilen ve düzgün şekilde güvenliği sağlanan cihazlarla veri paylaştığınızdan veya aldığınızdan emin olun. Cihazlar arasında engel varsa çalışma mesafesi kısalmalıdır.
- Bazı cihazlar, özellikle Bluetooth SIG tarafından test edilmeyen veya onaylanmayanlar, cihazınızla uyumlu olmayabilir.
- Bluetooth özelliğini yasa dışı kullanmayın (örneğin, dosyaları izinsiz alma veya ticari amaçlar doğrultusunda izinsiz iletişime geçme gibi).  
Samsung, Bluetooth özelliğinin yasa dışı kullanılmasından dolayı oluşabilecek durumlardan sorumlu değildir.

## Diğer Bluetooth cihazları ile eşleştirme

1 Ayarlar ekranında, **Bağlantılar** → **Bluetooth** üzerine dokununuz ve ardından tuşa dokunarak onu etkinleştirin.

Algılanan cihazlar listelenir.

2 Eşleştireceğiniz bir cihaz seçin.

Eğer eşleştireceğiniz cihaz listede değilse cihazı Bluetooth eşleştirme moduna girecek şekilde ayarlayın. Diğer cihazın kullanım kılavuzlarına bakın.



Cihazınız Bluetooth ayar ekranı açık olduğunda diğer cihazlar tarafından görünür durumdadır.

3 Onaylamak için cihazınızda Bluetooth bağlantı talebini kabul edin.

Diğer cihaz Bluetooth direkt bağlantı talebini kabul ederse cihazlar bağlanacaktır.

## Veri gönderme ve alma

Birçok uygulama Bluetooth üzerinden veri aktarımını destekler. Kişiler veya medya dosyaları gibi verileri diğer Bluetooth cihazları ile paylaşabilirsiniz. Aşağıdaki eylemler bir görüntüyü diğer cihaza gönderme örneğidir.

1 **Galeri** uygulamasını başlatın ve bir görüntü seçin.

2  → **Bluetooth** üzerine dokunun, ardından görüntüyü aktaracağınız cihazı seçin.

Eğer cihazınız diğer cihaz ile daha önceden eşleştirilmişse, otomatik oluşturulan şifreyi onaylamadan cihazın adına dokunun.

Eğer eşleştireceğiniz cihaz listede değilse, bu cihazın görünürlük seçeneğini açmasını isteyin.

3 Diğer cihazda Bluetooth bağlantısı talebini kabul edin.

## Bluetooth cihazlarının eşleştirmesini kaldırma

1 Ayarlar ekranında, **Bağlantılar** → **Bluetooth** üzerine dokunun.

Cihaz, eşleştirilen cihazları listede gösterir.

2 Cihaz adının yanındaki  üzerine dokunarak eşleştirmeyi kaldırın.

3 **Bağlantıyı kes** üzerine dokunun.

## Veri tasarrufu

Arka planda çalışan bazı uygulamaların veri göndermesini veya almasını engelleyerek veri kullanımınızı azaltın.

Ayarlar ekranında **Bağlantılar** → **Veri kullanımı** → **Veri tasarrufu** üzerine dokunun ve etkinleştirmek için tuşa basın.

Veri tasarrufu özelliği etkinleştirildiğinde durum çubuğunda  simgesi belirecektir.

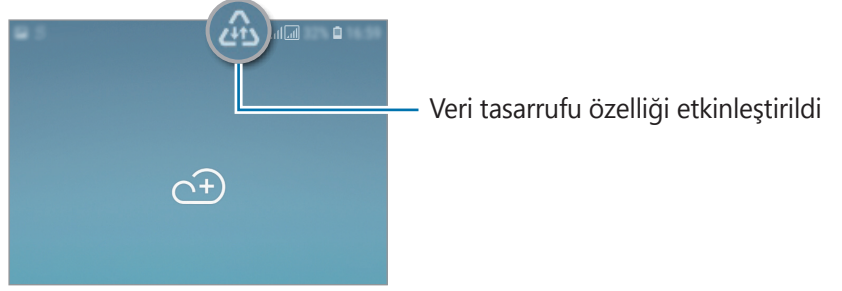

Kısıtlama olmadan veri kullanacak uygulamaları seçmek için **Veri tasarrufu** açkkn uygulmya **izn vr** üzerine dokunun ve uygulamaları seçin.

## NFC ve ödeme

Cihazınız, ürünler hakkında bilgi içeren yakın alan iletişimi (NFC) etiketlerini okumanıza olanak sağlar. Ayrıca bu özelliği, gerekli uygulamaları indirdikten sonra ödeme yapmak ve yol veya etkinlik bileti satın almak için de kullanabilirsiniz.



Cihazda yerleşik NFC anteni vardır. NFC antenine zarar vermemek için cihazı dikkatlice kullanın.

## Bilgileri NFC etiketlerinden okuma

Görüntüleri veya kişileri diğer cihazlara göndermek için NFC özelliğini kullanın ve NFC etiketlerindeki ürün bilgilerini okuyun.

- 1 Ayarlar ekranında, **Bağlantılar** üzerine dokunun ve ardından **NFC ve ödeme** tuşuna dokunarak bu işlevi etkinleştirin.
- 2 NFC anteni alanını, bir NFC etiketinin yakınındaki cihazınızın arkasına yerleştirin. Etiketten alınan bilgiler görünür.

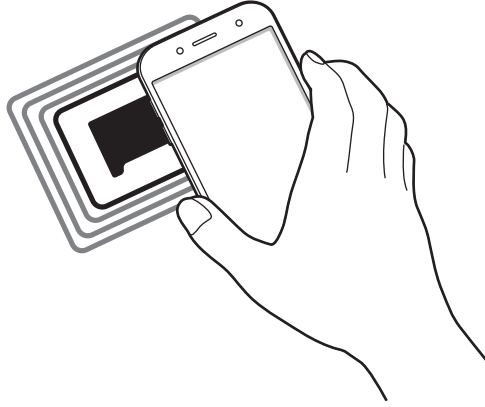

Cihazın ekran kilidinin açıldığından ve kilitli olmadığından emin olun. Aksi halde cihaz, NFC etiketlerini okumayacak veya verileri almayacaktır.

## NFC özelliği ile ödeme yapma

Ödeme yapmak için NFC özelliğini kullanmadan önce mobil ödeme hizmetine kaydolmalısınız. Hizmet hakkında bilgi almak veya kaydolmak için, servis sağlayıcınız ile temasa geçin.

- 1 Ayarlar ekranında, **Bağlantılar** üzerine dokunun ve ardından **NFC ve ödeme** tuşuna dokunarak bu işlevi etkinleştirin.
- 2 NFC kart okuyucunuzda cihazınızın arkasındaki NFC anteni alanına dokunun.

Varsayılan ödeme uygulamasını ayarlamak için, Ayarlar ekranını açın ve **Bağlantılar** → **NFC ve ödeme** → **Dokun ve öde** → **ÖDEME** üzerine dokunun ve ardından uygulamayı seçin.



Ödeme hizmetleri listesi tüm mevcut ödeme uygulamalarını içermeyebilir.

## NFC özelliği ile verileri gönderme

Cihazınızın NFC anteni diğer cihazın NFC antenine dokunduğunda veri alışverişine izin verir.

- 1 Ayarlar ekranında, **Bağlantılar** → **NFC ve ödeme** üzerine dokununuz ve ardından tuşa dokunarak bu işlevi etkinleştirin.
- 2 **Android Beam** tuşunun üzerine dokunarak bunu etkinleştirin.
- 3 Bir öğe seçin ve diğer cihazın NFC antenini cihazınızın NFC antenine dokundurun.
- 4 Ekranda **Beam 'e dokun.** görüldüğünde, cihazınızın ekranına dokunarak öğeyi gönderin.



Eğer her iki cihaz da verileri aynı anda göndermeye çalışırsa, dosya aktarımı başarısız olabilir.

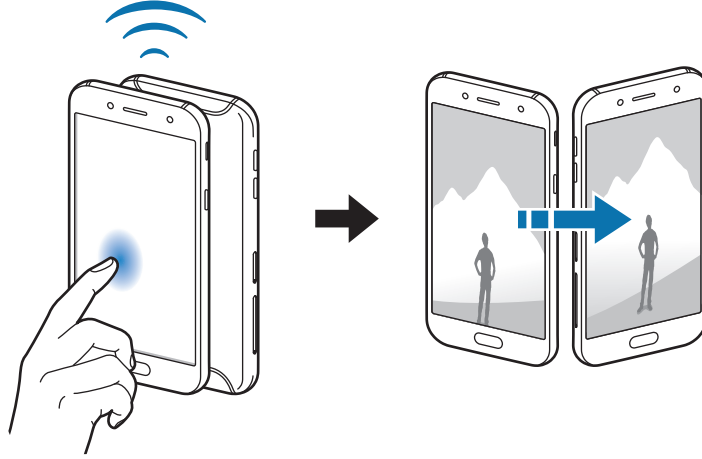

## Mobil Erişim Noktası ve İnternet Paylaşım

Bir ağ bağlantısı kullanılmıyorsa, cihazı mobil erişim noktası olarak kullanarak cihazın mobil veri bağlantısını diğer cihazlar ile paylaşın. Bağlantılar, Wi-Fi, USB veya Bluetooth özelliği ile yapılabilir.

Ayarlar ekranında, **Bağlantılar** → **Mobil Erişim Noktası ve İnternet Paylaşım** üzerine dokununuz.



Bu özelliği kullandığınızda ek masraf ödemeniz gerekebilir.

- **Mobil Erişim Noktası:** Mobil erişim noktasını kullanarak cihazın mobil veri bağlantısını bilgisayarlar veya diğer cihazlar ile paylaşın.

- **Bluetooth bağlantısı:** Bluetooth bağlantısını kullanarak cihazın mobil verisini bağlantısını Bluetooth üzerinden bir bilgisayar veya diğer cihazlar ile paylaşın.
- **USB bağlantısı:** USB bağlantısını kullanarak cihazın mobil veri bağlantısını USB üzerinden bir bilgisayar ile paylaşın. Bir bilgisayara bağlandığınızda cihaz PC için kablosuz modem olarak kullanılacaktır.

## Mobil erişim noktası kullanma

Cihazınızı mobil erişim noktası gibi kullanarak cihazınızın mobil veri bağlantısını diğer cihazlar ile paylaşın.

1 Ayarlar ekranında, **Bağlantılar** → **Mobil Erişim Noktası ve İnternet Paylaşım** → **Mobil Erişim Noktası** üzerine dokununuz.

2 Tuş üzerine dokunarak etkinleştirin.

 simgesi durum çubuğunda görünür. Diğer cihazlar cihazınızı Wi-Fi ağları listesinde bulabilecektir.

Mobil erişim noktası için parola ayarlamak üzere  → **Mobil Erişim Noktasını yapılandır** üzerine dokununuz ve güvenlik düzeyini seçin. Ardından, bir parola girin ve **KAYDET** üzerine dokununuz.

3 Diğer cihazın ekranında, Wi-Fi ağları arayın ve cihazınızı Wi-Fi ağları listesinden seçin.

4 Bağlı cihazda, İnternet'e erişim sağlamak için cihazın mobil bağlantısını kullanın.

## Diğer bağlantı ayarları

Diğer özellikleri kontrol etmek için ayarları özelleştirin.

Ayarlar ekranında, **Bağlantılar** → **Diğer bağlantı ayarları** üzerine dokununuz.

- **Yakındaki cihazı tarama:** Cihazı, bağlanmak için yakındaki cihazları aramak üzere ayarlayın.
- **Yazdırma:** Cihaza yüklenen yazıcı eklentileri için ayarları yapılandırın. Mevcut yazıcıları arayabilir veya yazdırmak için manuel olarak birini ekleyebilirsiniz. Ayrıntılı bilgi için [Yazdırma](#) kısmına bakın.
- **VPN:** Bir okulun veya şirketin özel ağına bağlanmak için cihazınıza sanal ağlar (VPN'ler) kurun.



## Yazdırma

Cihaza yüklenen yazıcı eklentileri için ayarları yapılandırın. Cihazı Wi-Fi veya Wi-Fi Direct ile bir yazıcıya bağlayabilir, görüntüyü ya da belgeleri yazdırabilirsiniz.



Bazı yazıcılar cihaz ile uyumlu olmayabilir.

### Yazıcı eklentilerinin eklenmesi

Cihaza bağlanmasını istediğiniz yazıcılar için yazıcı eklentileri ekleyin.

- 1 Ayarlar ekranında, **Bağlantılar** → **Diğer bağlantı ayarları** → **Yazdırma** → **Hizmet ekle** üzerine dokunun.
- 2 **Play Store**'da bir yazıcı eklentisi araması yapın.
- 3 Bir yazıcı eklentisi seçip bunu kurun.
- 4 Yazıcı plug-in'i seçin ve sonra tuşa etkinleştirmek için dokunun.  
Cihaz, eklentisi ile aynı Wi-Fi ağına bağlanan yazıcıları arar.
- 5 Eklenecek yazıcıyı seçin.



Manuel olarak yazıcı eklemek için **⋮** → **Yazıcı ekle** üzerine dokunun.

### İçeriği yazdırma

Görüntü veya belge gibi içerikleri görüntülerken, seçenekler listesine erişin, **Yazdır** → **▼** → **Tüm yazıcılar...** üzerine dokunun ve ardından bir yazıcı seçin.



Yazdırma yöntemleri içerik türüne göre değişebilir.

## Sesler ve titreşim

Cihazda çeşitli sesler için ayarları değiştirin.

Ayarlar ekranında, **Sesler ve titreşim** üzerine dokununuz.

- **Ses modu:** Cihazı, ses modunu, titreşim modunu veya sessiz modunu kullanacak şekilde ayarlayın.
- **Çalarken titret:** Cihazı, gelen aramalarda titreyecek ve bir zil sesi çalacak şekilde ayarlayın.
- **Medya için Ses tuşlarını kullan:** Cihazınızı, Ses açma/kapama tuşuna bastığınızda ortam ses seviyesini ayarlayacak şekilde ayarlayın.
- **Ses:** Arama zil sesleri, müzik ve videolar, sisteminin sesi ve bildirimler için ses seviyesini ayarlayın.
- **Zil sesi:** Arama zil sesini değiştirin.
- **Titreşim modeli:** Bir titreşim şekli seçin.
- **Bildirim sesleri:** Bildirim sesini değiştirin.
- **Rahatsız etmeyin:** Cihazı, izin verilen istisnalar haricinde gelen aramaları, bildirim seslerini ve medyaları susturacak şekilde ayarlayın.
- **Dokunma sesleri:** Cihazı dokunmatik ekranda bir uygulama veya seçenek belirlediğinizde ses çıkaracak şekilde ayarlayın.
- **Ekran kilidi sesleri:** Dokunmatik ekranı kilitlediğinizde veya kilidi açtığınızda cihazın çıkaracağı sesi ayarlayın.
- **Şarj sesi:** Cihazı, şarj cihazına bağlandığında ses çıkaracak şekilde ayarlayın.
- **Arama klavye sesleri:** Cihazınızı tuş takımı üzerindeki tuşlara dokunduğunuzda ses çıkaracak şekilde ayarlayın.
- **Klavye sesi:** Bir tuşa dokunduğunuzda cihazın ses çıkarması için ayarlayın.
- **Ses kalitesi ve efektler:** Ek ses ayarlarını yapılandırın.
- **Ayrı uygulama sesi:** Cihazı, belli bir uygulamadan gelen ortam sesini diğer uygulamaların sesinden ayrı bir şekilde bağlı Bluetooth hoparlör veya kulaklık üzerinde oynatmaya ayarlayın. Örneğin Gezinti uygulamasını cihazın hoparlöründen dinlerken, Müzik uygulamasından çalınanları taşıtın Bluetooth hoparlörü üzerinden dinleyebilirsiniz.



Bu özellik bölgeye veya servis sağlayıcısına bağlı olarak kullanılamayabilir.

## Bildirimler

Her uygulama için bildirim ayarlarını deęiřtirin.

Ayarlar ekranında, **Bildirimler** üzerine dokununuz.

Simge rozetlerini görüntülemek için **Uygulama simge iřaretleri** anahtarı üzerine dokunarak etkinleřtirin. Rozet tarzını deęiřtirmek için **Uygulama simge iřaretleri** üzerine dokununuz.

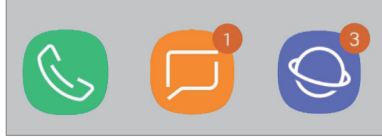

Numaralı

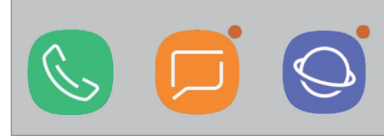

Numarasız

Bařka uygulamaların bildirim ayarlarını özelleřtirmek için **GELİŐMİŐ** üzerine dokununuz ve bir uygulama seęin.

## Ekran

### Seęenekler

Ekran ve Anasayfa ayarlarını deęiřtirin.

Ayarlar ekranında, **Ekran** üzerine dokununuz.

- **Parlaklık:** Ekranın parlaklıęını ayarlayınız.
- **Otomatik parlaklık:** Cihazı, parlaklık ayarlarınızı takip etmeye ve benzer ıřıklandırma durumlarında otomatik olarak bunları uygulamaya ayarlayınız.
- **Mavi ıřık filtresi:** Mavi ıřık filtresini etkinleřtirin ve filtre ayarlarını deęiřtirin. Ayrıntılı bilgi için [Mavi ıřık filtresi](#) kısmına bakınız.
- **Yazı tipi ve ekran yakınlařtırma:** Ekran yakınlařtırma ayarı veya yazı tipi boyutu ve bięimini deęiřtirin.
- **Ekran modu:** Ekran renk ve kontrast ayarını yapmak için ekran modunu deęiřtirin.
- **Ana ekran:** Ana ekranda daha fazla veya daha az öge görüntülemek ve daha fazlasını görüntülemek için matris boyutunu deęiřtirin.
- **Kolay mod:** Daha büyük simgeler görüntülemek ve Ana ekrana daha basit bir düzen uygulamak için kolay moda geęin.

- **Simge çerçeveleri:** Simgeleri dikkat çekici hale getirmek için gölgeli arka planların görüntülenip görüntülenmeyeceğini ayarlayın.
- **Durum çubuğu:** Durum çubuğunda bildirimlerin veya göstergelerin ekrana geliş ayarlarını özelleştirin.
- **Ekran zaman aşımı:** Ekranın arka plan ışığını kapatmadan önce cihazın bekleyeceği süreyi ayarlayın.
- **Yanlışlıkla dokunmayı engeller:** Cihazı cep veya çanta gibi karanlık bir yerdeyken ekranın dokunmayı algılamasını önleyecek şekilde ayarlayın.
- **Ekran koruyucu:** Cihazınız bir yuvaya bağlandığında ya da şarj olurken cihaz bir ekran koruyucu çalıştırır. Ayrıntılı bilgi için [Ekran koruyucu](#) kısmına bakın.

## Mavi ışık filtresi

Ekran tarafından yayılan mavi ışık miktarını sınırlandırarak göz yorgunluğunu azaltın.



Özel HDR video hizmetlerinden HDR video izlerken mavi ışık filtresi uygulanmaz.

- 1 Ayarlar ekranında **Ekran** → **Mavi ışık filtresi** üzerine dokunun ve ardından **Şimdi aç** tuşuna dokunarak bu işlevi etkinleştirin.
- 2 Filtrenin opaklığını ayarlamak için ayar çubuğunu sürükleyin.
- 3 Ekran mavi ışık filtresi uygulama zamanını ayarlamak için, **Programlandığı gibi aç** tuşunun üzerine dokunarak bu işlevi etkinleştirin ve seçeneklerden birini belirtin.
  - **Gün batımından gün doğumuna:** Cihazı, bulunduğunuz konuma göre, mavi ışık filtresini gece uygulayacak ve sabah kapatacak şekilde ayarlayın.
  - **Özel program:** Mavi ışık filtresini uygulamak için belirli bir saat belirtin.

## Ekran koruyucu

Ekran otomatik olarak kapandığında ekran görüntülerini ekran koruyucu olarak ayarlayabilirsiniz. Cihazınız bir yuvaya bağlandığında ya da şarj olurken ekran koruyucu görüntülenir.

- 1 Ayarlar ekranında, **Ekran** → **Ekran koruyucu** üzerine dokunun ve etkinleştirmek için tuşa dokunun.
- 2 Bir seçenek belirleyin.  
**Fotoğraf çerçevesi** veya **Fotoğraflar**'u seçerseniz seçili görsellerin olduğu bir slayt sunusu başlar. **Fotoğraf tablosu**'nu seçerseniz, seçili görseller küçük kartlar olarak ekrana gelecek ve üst üste binecektir.
- 3  üzerine dokunarak görüntüleri görüntülemek için albümleri seçin.
- 4 İşiniz bittiğinde Geri tuşuna dokunun.  
Seçili seçeneği önizleme için **ÖNİZLEME** üzerine dokunun.



Ekran koruyucunuz ekrandayken ekrana dokunduğunuzda ekran açılacaktır.

## Duvar kağıdı ve temalar

Anasayfa ve kilit ekranı için duvar kağıdı ayarlarını değiştirin veya cihaza çeşitli temalar uygulayın.

Ayarlar ekranında, **Duvar kağıdı ve temalar** üzerine dokunun.

- **Duvar kâğıtları:** Anasayfa ve kilit ekranı için duvar kağıdı ayarlarını değiştirin.
- **Temalar:** Cihazın temasını değiştirin.
- **Simgeler:** Simge stilini değiştirin.
- **AOD'ler:** Always On Display üzerinde görüntülemek için görseli seçin.



Bu özellik bölgeye veya servis sağlayıcısına bağlı olarak kullanılamayabilir.

## Gelişmiş özellikler

### Seçenekler

Gelişmiş özellikleri etkinleştirin ve bunları kontrol eden ayarları değiştirin.

Ayarlar ekranında, **Gelişmiş özellikler** üzerine dokununuz.



Cihazın aşırı sallanması veya darbe alması, sensör kullanan bazı özelliklerde istenmeyen girdilere neden olabilir.

- **Aksesuarlar:** Aksesuar ayarlarını değiştirin.
- **Oyunlar:** Game Launcher'ı etkinleştirin. Ayrıntılı bilgi için [Game Launcher](#) kısmına bakın.
- **Tek el modu:** Cihazınızı tek elinizle kullanırken pratik olması için tek elle çalıştırma modunu etkinleştirin.
- **Kamerayı hızlı başlatma:** Ana ekran tuşuna hızlıca iki kez basarak kamerayı başlatmak için cihazınızı ayarlayın.
- **Çoklu pencere:** Çoklu pencere başlatma yöntemi seçin.
- **Doğrudan arama:** Cihazı; arama, mesaj veya kişi bilgilerini görüntülerken cihazı kulağınızın yanında tutarak sesli bir arama yapacak şekilde ayarlayın.
- **Akıllı uyarı:** Cihazda; cevapsız arama veya yeni mesajınız varsa, cihazı elinize aldığınızda sizi uyaracak şekilde ayarlayın.



Ekran açıksa veya cihaz düz bir zemindeyse bu özellik çalışmayabilir.



- **Kolayca sessize alma:** Cihazın ekranını aşağıya doğru göstererek gelen aramaları ya da alarmı sessizleştirmek için cihazı ayarlayın.
- **Aramak veya msj gndrmk için kydr:** Cihazı, parmağınızı **Telefon** veya **Kişiler** uygulamasındaki bir kişi ya da telefon numarası üzerinde sağa veya sola kaydırduğunuzda arama yapacak veya mesaj gönderecek şekilde ayarlayın.
- **Dual Messenger:** İkinci uygulamayı yükleyin ve aynı mesaj uygulaması için iki ayrı hesap kullanın. Ayrıntılı bilgi için [Dual Messenger](#) kısmına bakın.
- **SOS mesajı gönder:** Güç tuşuna üç kez basarak yardım mesajları göndermesi için cihazınızı ayarlayın. Aynı zamanda alıcılara mesajlarla birlikte ses kayıtları da gönderebilirsiniz.
- **Doğrudan paylaşım:** Kişilerinizle doğrudan içerik paylaşabilmeniz için cihazı, bağlı olduğunuz kişileri paylaşım seçenekleri panelinde görüntüleyecek şekilde ayarlayın.

## Dual Messenger

İkinci uygulamayı yükleyin ve aynı mesaj uygulaması için iki ayrı hesap kullanın.

1 Ayarlar ekranında, **Gelişmiş özellikler** → **Dual Messenger** üzerine dokunun.  
Desteklenen uygulamalar, ekrana gelecektir.

2 İkinci uygulamayı yüklemek için uygulamanın tuşuna dokunun.

İkinci uygulama, kurulacaktır. İkinci uygulamanın simgesi  ile ekrana gelecektir. İkinci uygulamadan bildirimleri aldığınızda bunları ilk uygulamanın bildirimlerinden ayırmak için bildirimler  simgesi ile gösterilecektir.



- Dual Messenger özelliği, uygulamaya bağlı olarak kullanılamayabilir.
- Uygulamanın bazı özellikleri, ikinci uygulama için sınırlı olabilir.

## İkinci uygulamayı kaldırma

1 Ayarlar ekranında, **Gelişmiş özellikler** → **Dual Messenger** üzerine dokunun.

2 Devre dışı bırakmak istediğiniz uygulamanın tuşu üzerine dokunun ve **DEVRE DŞI BIRAK** ya da **KALDIR** üzerine dokunun.

İkinci uygulama ile bağlantılı tüm veriler, silinecektir.



İlk uygulamayı kaldırmak için ikinci uygulama da silinmelidir.

## Cihaz bakımı

Cihaz bakımı özelliği, cihazınızın pili, depolama, hafıza ve cihaz güvenliği durumu hakkında genel bakış sağlar. Cihazı aynı zamanda bir parmak dokunuşu ile otomatik olarak optimize edebilirsiniz.

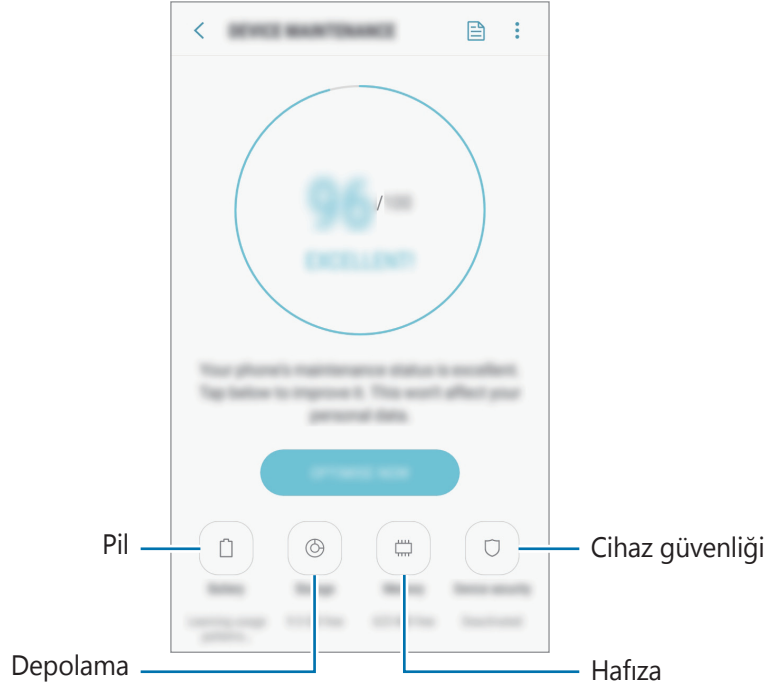



## Hızlı optimizasyon özelliğini kullanma

Ayarlar ekranında, **Cihaz bakımı** → **ŞİMDİ DÜZELT** veya **ŞİMDİ OPTİMİZE ET** üzerine dokununuz.

Hızlı optimizasyon özelliği aşağıdaki eylemler ile cihazın performansını geliştirir.

- Hafıza temizlemek.
- Gereksiz dosyaları siler ve arka planda çalışan uygulamaları kapatır.
- Anormal pil kullanımını yönetme.
- Kilitlenen uygulamaları ve zararlı yazılımları tarama.

## Pil

Cihazı kullanabileceğiniz kalan pil gücünü ve süresini kontrol edin. Düşük pil seviyesine sahip cihazlar için, güç tasarrufu özelliklerini etkinleştirerek pil gücünü koruyun.

Ayarlar ekranında, **Cihaz bakımı** → **Pil** üzerine dokununuz.



- Kalan kullanım süresi pil bitmeden önce kalan süreyi gösterir. Kalan kullanım süresi cihaz ayarlarınıza ve çalışma şartlarına bağlı olarak farklılık gösterebilir.
- Güç tasarrufu modunu kullanan bazı uygulamalardan bildirim alamazsınız.

## Güç tasarrufu modu

- **ORT.:** Pilin kullanım süresini uzatmak için güç tasarrufu modunu etkinleştirin.
- **MAKS.:** Maksimum güç tasarrufu modunda, cihaz, koyu renkli temayı uygulayarak ve kullanılabilir uygulamaları ve özellikleri sınırlandırarak pil tüketimini azaltır. Mobil ağ haricindeki ağ bağlantıları devre dışı bırakılır.

## Pili yönetme

Arka planda çalışan uygulamaların kullanımda değilken pil gücünü kullanmasını engelleyerek pil gücünden tasarruf edebilirsiniz. Uygulamalar listesinden uygulamaları işaretleyin ve **GÜÇ TSRRFU** üzerine dokununuz. Ayrıca,  → **Gelişmiş ayarlar** üzerine dokununuz ve **Uygulama güç monitörü** seçeneklerini ayarlayın.

## Depolama

Mevcut ve kullanılan hafızanın durumunu kontrol edin.

Ayarlar ekranında, **Cihaz bakımı** → **Depolama** üzerine dokunun.



- Dahili hafızanın gerçek kullanılabilir kapasitesi belirtilen kapasiteden daha azdır, çünkü işletim sistemi ve varsayılan uygulamalar hafızanın bir kısmını kapsamaktadır. Cihazı güncellediğinizde mevcut kapasite değişebilir.
- Samsung web sitesinde cihazınıza ilişkin Teknik Bilgiler bölümünde dâhili hafızanın mevcut kapasitesini görüntüleyebilirsiniz.

## Hafızayı yönetme

Önbellek gibi artık dosyaları silmek için **ŞMDİ TEMİZLE** üzerine dokunun. Artık kullanmadığınız dosyaları silmek veya uygulamaları kaldırmak için **KULLANICI VERİLERİ** altında bir kategori seçin. Ardından, seçilecek öğeleri işaretleyin ve **SİL** veya **KALDIR** üzerine dokunun.

## Hafıza

Ayarlar ekranında, **Cihaz bakımı** → **Hafıza** üzerine dokunun.

Arka planda çalışan uygulamaları durdurarak cihazınızı hızlandırmak için uygulamalar listesinde uygulamaları işaretleyin ve **ŞMDİ TEMİZLE** üzerine dokunun.

## Cihaz güvenliği

Cihazın güvenlik durumunu kontrol edin. Bu özellik, cihazınızda kötü amaçlı yazılım taraması yapar.

Ayarlar ekranında, **Cihaz bakımı** → **Cihaz güvenliği** → **TELEFONU TARA** üzerine dokunun.

## Uygulamalar

Cihazın uygulamalarını yönetin ve ayarları deęiřtirin. Uygulamaların kullanım bilgilerini görüntüleyebilir, bunların bildirim veya izin ayarlarını deęiřtirebilir ya da gereksiz uygulamaları kaldırabilir veya devre dıřı bırakabilirsiniz.

Ayarlar ekranında, **Uygulamalar** üzerine dokunun.

## Kilit ekranı

### Seçenekler

Kilitli ekran için ayarları deęiřtirin.

Ayarlar ekranında, **Kilit ekranı** üzerine dokunun.



Seçilen ekran kilitleme özelliğine baęlı olarak kullanılacak seçenekler farklılık gösterebilir.

- **Ekran kilidi türü:** Ekran kilitleme yöntemini deęiřtirin.
- **Smart Lock:** Cihazı, güvenilir konumları veya cihazları tespit ettięinde kilidini açacak şekilde ayarlayın. Ayrıntılı bilgi için [Smart Lock](#) kısmına bakın.
- **Güvenli kilit ayarları:** Seçilen kilit yöntemi için ekran kilidi ayarlarını deęiřtirin.
- **Always On Display:** Cihazı, ekran kapalıyken bilgileri görüntüleyecek şekilde ayarlayın. Ayrıntılı bilgi için [Always On Display](#) kısmına bakın.



Bu özellik bölgeye veya servis sağlayıcısına baęlı olarak kullanılamayabilir.

- **Saat stili:** Kilitli ekranda saat türünü ve rengini deęiřtirin.
- **Dolařım saati:** Dolařımda olduęunuz sırada cihazı çift saati gösterecek şekilde ayarlayın.
- **FaceWidgets:** Kilit ekranında görüntülenen öğelerin ayarlarını deęiřtirin.
- **Kiři bilgileri:** Saatle birlikte gösterilecek bilgilerinizi girin.
- **Bildirimler:** Kilit ekranında bildirim içerięinin görüntülenip görüntülenmeyeceęini ayarlayın ve hangi bildirimlerin görüntüleneceęini seçin.
- **Uygulama kısayolları:** Kilitli ekranda kısayolları görüntülenecek uygulamaları seçin.
- **Kilit ekranı hakkında:** Cihazın kilit ekranı versiyonunu görüntüleyin.

## Smart Lock

Cihazı, güvenilir konumları veya cihazları tespit ettiğinde kilidini açacak ve açık kalacak şekilde ayarlayabilirsiniz.

Örneğin evinizi güvenilir bir konum olarak ayarladıysanız eve geldiğinizde cihazınız konumu tespit edip otomatik olarak kilidini açar.



- Bu özellik, bir ekranı kilitleme yöntemi ayarladıktan sonra kullanılabilir olacaktır.
- Cihazınızı dört saat boyunca kullanmadığınızda veya cihazı açtığınızda ayarladığınız desen, PIN'i veya parolayı kullanarak ekranın kilidini açmalısınız.

- 1 Ayarlar ekranında **Kilit ekranı** → **Smart Lock** üzerine dokunun.
- 2 Ön tanımlı kilit yöntemini kullanarak ekran kilidini açın.
- 3 Bir seçenek seçin ve ayarı tamamlamak için ekranda verilen talimatları izleyin.

## Biyometrik veriler ve güvenlik

### Seçenekler

Cihazı güvenceye almak için ayarları değiştirin.

Ayarlar ekranında **Biyometrik veriler ve güvenlik** üzerine dokunun.

- **Parmak İzi Tarayıcı:** Cihazı güvence altına almak veya Samsung account'unuzla oturum açmak için parmak izinizi cihaza kaydedin. Ayrıntılı bilgi için [Parmak izi Tarayıcı](#) kısmına bakın.



Bu özellik bölgeye veya servis sağlayıcısına bağlı olarak kullanılamayabilir.

- **Ekran geçiş efekti:** Cihazınızı, ekran kilidini biyometrik verilerinizi kullanarak açtığınızda geçiş efekti gösterecek şekilde ayarlayın.
- **Google Play Protect:** Cihazı, zararlı uygulama ve davranışları kontrol edip olası hasarlar hakkında uyaracak ve bunları kaldıracak şekilde ayarlayın.
- **Mobil Cihazımı Bul:** Mobil Cihazımı Bul özelliğini etkinleştirin ya da devre dışı bırakın. Kayıp ya da çalınmış cihazınızı takip etmek ve kontrol etmek için ([findmymobile.samsung.com](http://findmymobile.samsung.com)) sitesini ziyaret edebilirsiniz.

Ayrıca Google konum hizmetine cihazınızın konumu hakkında daha doğru bilgiler vermesi için izin verebilirsiniz.

- **Güvenlik güncellemesi:** Cihazınızın güvenlik sisteminin sürümünü görüntüleyin ve güncellemeleri denetleyin.
- **Bilinmeyen uygulamaları yükle:** Cihazı, bilinmeyen kaynaklardaki uygulamaları yüklemeye izin verecek şekilde ayarlayın.
- **Samsung Pass:** Biyometrik verilerinizle kimliğinizi kolayca ve güvenli şekilde doğrulayın. Daha fazla bilgi için [Samsung Pass](#) bölümüne bakın.
- **Güvenli Klasör:** Özel içeriğinizi ve uygulamalarınızı korumak için güvenli bir klasör oluşturun. Ayrıntılı bilgi için [Güvenli Klasör](#) kısmına bakın.
- **Uygulama izin monitörü:** Kullandığınız uygulamalar tarafından seçtiğiniz izinler kullanıldığında alınacak bildirim alacak şekilde ayarlayın. Her uygulamanın ayarlarını yönetebilir ve izin kullanım geçmişlerini görüntüleyebilirsiniz.
- **Güvenli başlatma:** Cihazı açarken cihazı bir ekran kilit açma kodu isteyecek şekilde ayarlayarak cihazınızı koruyun. Cihazı başlatmak ve mesajları ve bildirimleri almak için bu kilit açma kodunu girmeniz gerekir.
- **SD kartı şifrele:** Cihazı, bir hafıza kartındaki dosyaları şifreleyecek şekilde ayarlayın.  
 Eğer bu ayar etkin iken cihazınızı fabrika varsayılanlarına sıfırlarsanız, cihaz şifrelenen dosyalarınızı okuyamayacaktır. Cihazı sıfırlamadan önce bu uyarı devre dışı bırakın.
- **Diğer güvenlik ayarları:** Diğer güvenlik ayarlarını yapılandırın.

## Parmak izi Tarayıcı

Parmak izi tarayıcının çalışması için parmak izi bilgileriniz cihaza kayıtlı olmalıdır. Kaydettikten sonra cihazı, aşağıdaki özellikler için parmak izinizi kullanacak şekilde ayarlayabilirsiniz:

- Samsung Pass (Samsung account doğrulama ve web oturumu açma)
- Ekran kilidi
- Güvenli Klasör



- Bu özellik bölgeye veya servis sağlayıcısına bağlı olarak kullanılamayabilir.
- Parmak izi tarayıcı cihazınızın güvenliği geliştirmek için her bir parmak izinin özgün ayırt edici özelliklerini kullanır. Parmak izi sensörünün iki farklı parmak izini karıştırma ihtimali çok düşüktür. Ancak, ayrı parmak izlerinin çok benzer olabileceği çok istisnai durumlarda sensör bunları ayırt edemeyebilir.
- Ekran kilidi yöntemi olarak parmak izinizi kullanıyorsanız, cihazı açarken ekran kilidini açmak için parmak iziniz kullanılamaz. Cihazı kullanmak için, parmak izi kaydını yaparken ayarladığınız deseni, PIN kodunu ya da şifreyi kullanarak ekranın kilidini açmanız gerekir. Deseninizi, PIN kodunuzu veya şifrenizi unutmamaya dikkat edin.
- Parmak iziniz tanınmazsa, parmak izini kaydederken ayarladığınız deseni, PIN kodunu veya şifreyi kullanarak cihazın kilidini açın ve ardından parmak izlerinizi yeniden kaydedin. Deseninizi, PIN kodunuzu veya şifrenizi unutursanız cihazı sıfırlamadan cihazı kullanamazsınız. Samsung, unutulmuş kilit açma kodları nedeniyle yaşanan veri kayıplarından veya sorunlardan sorumlu değildir.

## Parmak izinin daha iyi algılanması için

Parmak izlerinizi cihazda taradığınızda, aşağıdaki şartların özelliğın performansını etkileyebileceğini unutmayın:

- Ana ekran tuşunda bir parmak izi algılama sensörü bulunmaktadır. Ana ekran tuşunun bozuk para, anahtar ve kolye gibi metal subjeler tarafından çizilmediğinden veya hasar görmediğinden emin olun.
- Parmak izi tarayıcı alanının koruyucu filmler, çıkartmalar veya diğerk aksesuarlarla kapatılması parmak izi tanınma oranını azaltabilir. Parmak izi tarayıcı alanı başlangıçta koruyu bir filmle kaplıysa, parmak izi tarayıcı sensörü kullanmadan önce filmi kaldırın.
- Parmak izi algılama alanının ve parmaklarınızın temiz ve kuru olduğundan emin olun.
- Cihaz buruşan veya yaralanan parmaklarınızı algılamayabilir.
- Cihaz küçük veya ince parmaklara ait parmak izlerini algılamayabilir.
- Eğer parmağınızı bükerseniz veya parmak ucunuzu kullanırsanız, cihaz parmak izlerinizi algılamayabilir. Parmağınızın Ana ekran tuşunu tamamen kapladığından emin olun.
- Algılama performansını iyileştirmek adına, cihazda kullanılan görevleri iyileştirmek için en sık kullandığınız elinizin parmaklarını kaydedin.
- Kuru ortamlarda, cihazda statik elektrik birikebilir. Kuru ortamlarda bu özelliği kullanmaktan kaçının veya özelliği kullanmadan önce, metal bir subjeye dokunarak statik elektriği boşaltın.

## Parmak izlerini kaydetme

1 Ayarlar ekranında **Biyometrik veriler ve güvenlik** → **Parmak İzi Tarayıcı** üzerine dokunun.

2 Ön tanımlı kilit yöntemini kullanarak ekran kilidini açın.  
Bir ekran kilit yöntemi ayarlamadıysanız, bir tane oluşturun.

3 Parmağınızı Ana ekran tuşuna yerleştirin.

4 Cihaz parmağınızı algıladıktan sonra, parmağınızı kaldırın ve yeniden Ana ekran tuşuna yerleştirin.

Parmak iziniz kaydedilene kadar bu işlemi yenileyin. Parmak izlerinizi kaydetme işlemi tamamladığınızda **BİTTİ** üzerine dokunun.

Bir parmak izi kilidi açılır penceresi çıktığında, **AÇ** üzerine dokunun, böylece ekran kilidini açmak için parmak izinizi kullanabilirsiniz.

## Parmak izlerini silme

Kaydedilen parmak izlerini silebilirsiniz.

- 1 Ayarlar ekranında **Biyometrik veriler ve güvenlik** → **Parmak İzi Tarayıcı** üzerine dokunun.
- 2 Ön tanımlı kilit yöntemini kullanarak ekran kilidini açın.
- 3 **DÜZENLE** üzerine dokunun.
- 4 Silinecek parmak izlerini işaretleyin ve **KALDIR** üzerine dokunun.

## Samsung Pass'i kullanma

Samsung Pass'e parmak izinizi kaydettiğinizde, kimliğinizi doğrulamak veya web sitelerinde oturum açmak için parmak izinizi kullanabilirsiniz. Daha fazla bilgi için [Samsung Pass](#) bölümüne bakın.

## Parmak izleriniz ile ekran kilidini açma

Desen, PIN veya şifre kullanmak yerine parmak iziniz ile ekranın kilidini açabilirsiniz.

- 1 Ayarlar ekranında **Biyometrik veriler ve güvenlik** → **Parmak İzi Tarayıcı** üzerine dokunun.
- 2 Ön tanımlı kilit yöntemini kullanarak ekran kilidini açın.
- 3 **Parmak izi kilit açma** tuşu üzerine dokunarak etkinleştirin.
- 4 Kilitli ekranda, parmağınızı Ana ekran tuşuna yerleştirin ve parmak izinizi taratın.



## Samsung Pass

Samsung Pass, Samsung hesabınızda, web sitelerinde ya da uygulamalarda oturum açma bilgilerini girmek yerine biyometrik veriler kullanarak daha kolay ve güvenli bir şekilde oturum açmanızı sağlar.

Biometrik verilerinizi Samsung Pass'a kaydedin ve desteklenen web sitelerinde veya uygulamalarda Samsung Pass ile bu verileri kullanarak oturum açmak için ayarlayın.



- Bu özelliği kullanmak için cihazınızın bir Wi-Fi ağına veya mobil ağa bağlı olması gerekir.
- Bu özelliği kullanmak için Samsung account'unuzla oturum açmanız gereklidir. Daha fazla bilgi için [Samsung account](#) bölümüne bakın.
- Web sitesinde oturum açma özelliği sadece **İnternet** uygulaması üzerinden eriştiğiniz web siteleri için geçerlidir. Bazı web siteleri bu özelliği desteklemeyebilir.

## Samsung Pass'i kaydetme

Samsung Pass'i kullanmadan önce biyometrik verilerinizi Samsung Pass'e kaydedin.

- 1 Ayarlar ekranında **Biyometrik veriler ve güvenlik** → **Samsung Pass** üzerine dokunun.
- 2 Ekranda verilen talimatları okuyun ve **OTURUM AÇ** üzerine dokunun.
- 3 Samsung account kimliğinizi ve parolanızı girin ve **OTURUM AÇ** üzerine dokunun.
- 4 Şartları ve koşulları okuyun, kabul edin ve **SONRAKİ** üzerine dokunun.
- 5 **PARMAK İZLERİ KAYDET** üzerine dokunun ve parmak izinizi kaydedin.  
Ayrıntılı bilgi için [Parmak izi Tarayıcı](#) kısmına bakın.
- 6 Parmağınızı Ana ekran tuşuna yerleştirin ve parmak izinizi taratarak Samsung Pass kaydınızı tamamlayın.

## Samsung account parolasını dođrulama

Samsung account parolanızı dođrulamak için Samsung Pass'i kullanabilirsiniz. Örneđin, **Galaxy Apps**'ten içerik satın alma gibi durumlarda parolanızı girmek yerine biyometrik verilerinizi kullanabilirsiniz.

- 1 Ayarlar ekranında **Biyometrik veriler ve güvenlik** → **Samsung Pass** üzerine dokunun.
- 2 Ön tanımlı kilit yöntemini kullanarak ekran kilidini açın.
- 3 **⋮** → **Ayarlar** → **Samsung account** üzerine dokunun ve ardından **Samsung Pass ile kullan** tuşuna dokunarak bu işlevi etkinleştirin.

## Web sitelerinde oturum açmak için Samsung Pass'i kullanma

Kimlik ve parola otomatik doldurmayı destekleyen web sitelerinde kolaylıkla oturum açmak için Samsung Pass'i kullanabilirsiniz.

- 1 Oturum açmak için istediđiniz bir web sitesi açın.
- 2 Kullanıcı adınızı ve parolanızı girip web sitesinin oturum açma tuşuna dokunun.
- 3 Oturum açma bilgilerini kaydetmek isteyip istemediđinizi soran bir açılır pencere açıldığında **Samsung Pass yoluyla parmak izlerini kullanarak oturum açın** seçeneđini işaretleyip **HATIRLA** üzerine dokunun.  
Artık bir web sitesinde oturum açarken Samsung Pass'e kaydettiđiniz parmak izinizi kullanabilirsiniz.

## Uygulamalarda oturum açmak için Samsung Pass'i kullanma



Kimlik ve parola otomatik doldurmayı destekleyen uygulamalarda kolayca oturum açmak için Samsung Pass'i kullanabilirsiniz.

- 1 Oturum açmak istediđiniz bir uygulama açın.
- 2 Kullanıcı adınızı ve parolanızı girip uygulamanın oturum açma tuşunun üzerine dokunun.
- 3 Oturum açma bilgilerini kaydetmek isteyip istemediđinizi soran bir açılır pencere açıldığında **KAYDET** üzerine dokunun.

Artık bir uygulamada oturum açarken Samsung Pass'e kaydettiđiniz biyometrik verileri kullanabilirsiniz.

## Oturum açma bilgilerini yönetme

Samsung Pass'i kullanmak üzere ayarladığınız web siteleri ve uygulamaların listesini görüntüleyin ve oturum açma bilgilerinizi yönetin.

- 1 Ayarlar ekranında **Biyometrik veriler ve güvenlik** → **Samsung Pass** üzerine dokunun.
- 2 Ön tanımlı kilit yöntemini kullanarak ekran kilidini açın.
- 3 Listedeki bir web sitesi veya uygulama seçin.
- 4  → **Düzenle** üzerine dokunup kimliğinizi, şifrenizi ve web sitesinin ya da uygulamanın adını değiştirin.  
Web sitesini veya uygulamayı silmek için  → **Sil** üzerine dokunun.

## Samsung Pass'i web siteleri ve uygulamalarla kullanma

Samsung Pass'i destekleyen web sitelerini ve uygulamaları kullanırken, Samsung Pass ile kolayca oturum açabilirsiniz.

Samsung Pass'i destekleyen web siteleri ve uygulamaların listesini görmek için Ayarlar ekranını açın, **Biyometrik veriler ve güvenlik** → **Samsung Pass** üzerine dokunun ve ardından site veya uygulama sekmesini seçin. Samsung Pass'i destekleyen web sitesi ya da uygulama bulunmuyorsa, site veya uygulama sekmesi görünmeyecektir.



- Mevcut web siteleri ve uygulamalar bölgeye veya servis sağlayıcısına bağlı olarak değişebilir.
- Samsung, Samsung Pass ile web siteleri veya uygulamalarda oturum açma nedeniyle oluşabilecek kayıp veya sorunlardan sorumlu değildir.

## Samsung Pass verilerinizi silme

**Verileri sil** seçeneğiyle biyometrik verileri, web oturum açma bilgileri ve Samsung Pass'e kayıtlı uygulama verilerini silebilirsiniz. Şartlar ve koşullara uyacağınıza dair beyanınız ve Samsung account'unuz geçerli olmaya devam edecektir.

- 1 Ayarlar ekranında **Biyometrik veriler ve güvenlik** → **Samsung Pass** üzerine dokunun.
- 2 Ön tanımlı kilit yöntemini kullanarak ekran kilidini açın.
- 3  → **Ayarlar** → **Verileri sil** üzerine dokunun.
- 4 Samsung şifrenizi girin ve **ONAYLA** üzerine dokunun.  
Samsung Pass verileriniz silinecektir.

## Güvenli Klasör

Güvenli Klasör; fotoğraflar ve kişiler gibi özel içerik ve uygulamalarınıza başkalarının erişmesini önler. Cihaz kilitli olmasa bile özel içerik ve uygulamalarınızın güvende olmasını sağlayabilirsiniz.

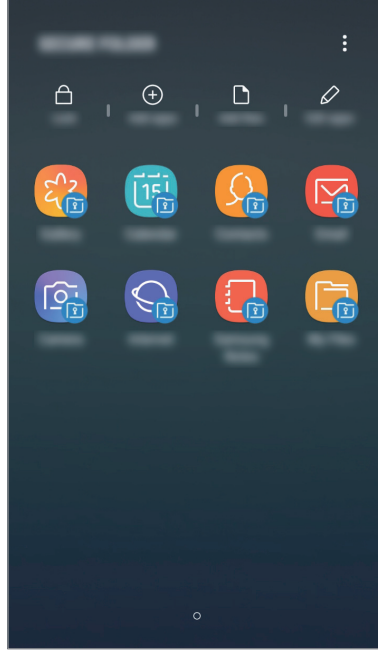

Güvenli Klasör ayrı bir güvenli kayıt yeridir. Güvenli Klasör'deki veriler, USB veya Wi-Fi Direct gibi onaylı olmayan paylaşım yöntemleriyle diğer cihazlara aktarılamaz. İşletim sistemini özelleştirmeye veya yazılımda değişiklik yapmaya çalışmak Güvenli Klasör'ün otomatik olarak kilitlemesine ve erişilemez hale gelmesine neden olur. Güvenli Klasör'e veri kaydetmeden önce bu verilerin bir kopyasını başka bir güvenli konuma yedeklemeyi unutmayın.

## Güvenli Klasör'ü ayarlama

- 1 Güvenli Klasör** uygulamasını başlatın.  
Alternatif olarak, **Ayarlar** uygulamasını başlatın ve **Biyometrik veriler ve güvenlik** → **Güvenli Klasör** üzerine dokunun.
  - 2 BAŞLAT** üzerine dokunun.
  - 3 OTURUM AÇ** üzerine dokunun ve Samsung account'unuzla oturum açın.
  - 4** Güvenli Klasör için kullanmak üzere bir kilitleme yöntemi seçin ve kurulumu tamamlamak için ekrandaki talimatları izleyin.  
Güvenli Klasörün adını veya simge rengini değiştirmek için **:** → **Simgeyi kişiselleştir** üzerine dokunun.
-  **Güvenli Klasör** uygulamasını başlattığınızda, önceden ayarlanmış kilit yönteminizi kullanarak uygulamanın kilidini açmanız gerekir.
  - Güvenli Klasör kilit açma kodunuzu unutursanız Samsung account'unuzu kullanarak bu kodu sıfırlayabilirsiniz. Kilitli ekranın altındaki sıfırla tuşu üzerine dokunun ve Samsung account parolanızı girin.

## Güvenli Klasör için otomatik kilitleme ayarlama

Cihazı, kullanılmadığı zaman Güvenli Klasör'ü otomatik olarak kilitleyecek şekilde ayarlayın.

- 1 Güvenli Klasör** uygulamasını başlatın, **:** → **Ayarlar** → **Güvenli Klasör'ü otomatik kilitle** üzerine dokunun.
- 2** Kilitleme seçeneklerinden birini seçin.

 Güvenli Klasörünüzü manuel olarak kilitlemek için **Kilit** üzerine dokunun.

## Güvenli Klasör'e içerik taşıma

Fotoğraf ve kişi gibi içerikleri Güvenli Klasör'e taşıyın. Aşağıdaki örnekte, varsayılan kayıt yerindeki bir görüntünün Güvenli Klasör'e nasıl taşınacağı anlatılmaktadır.

1 **Güvenli Klasör** uygulamasını başlatın ve **Dosyaları ekle** üzerine dokunun.

2 **Görüntüler** üzerine dokunun, taşınacak görüntüleri işaretleyin ve ardından **TAMAMLANDI** üzerine dokunun.

3 **TAŞI** üzerine dokunun.

Seçilen öğeler orijinal klasörden silinip Güvenli Klasör'e taşınır. Öğeleri kopyalamak için **KOPYALA** üzerine dokunun.



İçerik taşıma yöntemi içerik türüne göre farklılık gösterebilir.

## Güvenli Klasör'den içerik taşıma

Güvenli Klasör'deki içeriği varsayılan kayıt yerindeki ilgili uygulamaya taşıyabilirsiniz.

Aşağıdaki örnekte, Güvenli Klasör'deki bir görüntünün varsayılan kayıt yerine nasıl taşınacağı anlatılmaktadır.

1 **Güvenli Klasör** uygulamasını başlatın ve **Galeri** üzerine dokunun.

2 Bir görüntüyü seçip **⋮** → **Güvenli Klasör dışına taşı** üzerine dokunun.

Seçilen öğeler varsayılan kayıt yerindeki **Galeri**'ye taşınır.

## Uygulama ekleme

Güvenli Klasör'de kullanmak için bir uygulama ekleyebilirsiniz.

- 1 **Güvenli Klasör** uygulamasını başlatın ve **Uygulamaları ekle** üzerine dokunun.
- 2 Cihaza yüklenmiş uygulamalardan birini veya birkaçını işaretleyip **EKLE** üzerine dokunun. **Play Store**'dan veya **Galaxy Apps**'ten uygulama yüklemek için **PLAY STORE'DAN İNDİR** veya **GALAXY APPS'TEN İNDİR** üzerine dokunun.

## Güvenli Klasör'den uygulama kaldırma

**Uygulamaları düzenle**'ye dokunun, uygulamaları işaretleyin ve ardından **Devre dışı bırak** veya **Kaldır** seçeneğine dokunun.

## Hesap ekleme

Güvenli Klasör'deki uygulamalarla senkronize etmek için Samsung ve Google hesaplarınızı, veya diğer hesaplarınızı, ekleyin.

- 1 **Güvenli Klasör** uygulamasını başlatın ve **⋮** → **Ayarlar** → **Hesaplar** → **Hesap ekle** üzerine dokunun.
- 2 Bir hesap servisi seçin.
- 3 Hesap oluşturmayı tamamlamak için ekrandaki talimatları uygulayın.

## Güvenli Klasör'ü gizleme

Güvenli Klasör kısayolunun Uygulamalar ekranında görünmemesini sağlayabilirsiniz.

**Güvenli Klasör** uygulamasını başlatın, **⋮** → **Ayarlar** üzerine dokunun ve ardından **Güvenli Klasör'ü göster** tuşuna dokunarak bu işlevi devre dışı bırakın.

Alternatif olarak, durum çubuğunu aşağı doğru sürükleyerek bildirim panelini açın. Ardından parmağınızı bildirim panelinin üzerinden aşağı kaydırın ve **Güvenli Klasör** üzerine dokunarak bu özelliği devre dışı bırakın.

## Güvenli Klasör'ü yedekleme ve geri yükleme

Samsung account'unuzu kullanarak Güvenli Klasör'deki içeriği ve uygulamaları Samsung Cloud'a yedekleyin ve daha sonra geri yükleyin.

### Verileri yedekleme

- 1 **Güvenli Klasör** uygulamasını başlatın ve **⋮** → **Ayarlar** → **Yedekle ve geri yükle** üzerine dokunun.
- 2 **Hesap ekle** üzerine dokunun ve kaydolup Samsung account'unuzla oturum açın.
- 3 **Güvenli Klasör verilerini yedekle** üzerine dokunun.
- 4 Yedeklemek istediğiniz öğeleri işaretleyin ve **ŞİMDİ YEDEKLE** üzerine dokunun. Veriler Samsung Cloud'a yedeklenir.

### Verileri geri yükleme

- 1 **Güvenli Klasör** uygulamasını başlatın ve **⋮** → **Ayarlar** → **Yedekle ve geri yükle** üzerine dokunun.
- 2 **Geri yükle** üzerine dokunun.
- 3 Cihazı ve geri yüklemek istediğiniz veri türlerini seçin ve **ŞİMDİ GERİ YÜKLE** üzerine dokunun. Yedeklenen veriler cihazınıza geri yüklenir.

## Güvenli Klasör'ü kaldırma

Güvenli Klasör'ü içindeki içerik ve uygulamalarla birlikte kaldırabilirsiniz.

**Güvenli Klasör** uygulamasını başlatın ve **⋮** → **Ayarlar** → **Diğer ayarlar** → **Kaldır** üzerine dokunun.

Güvenli Klasör'ü kaldırmadan önce içeriği yedeklemek için, **Medya dosyalarını Güvenli Klasör dışına taşı** seçeneğini işaretleyin ve **KALDIR** üzerine dokunun. Güvenli Klasör'den yedeklenen verilere erişmek için, **Samsung** klasörünü açın, **Dosyalarım** uygulamasını başlatın ve ardından **Dahili depolama** → **Secure Folder** üzerine dokunun.



**Samsung Notes**'a kaydedilen notlar yedeklenmez.



## Cloud ve hesaplar

### Seenekler

Samsung Cloud kullanarak cihazınızın verilerini senkronize edin, yedekleyin veya geri yükleyin. Aynı zamanda Samsung account veya Google hesabı gibi hesapları kaydedebilir, yönetebilir veya Smart Switch aracılığıyla diğler cihazlara veya diğler cihazlardan veri aktarabilirsiniz.

Ayarlar ekranında, **Cloud ve hesaplar** üzerine dokunun.



İstenmeyen fabrika ayarlarına sıfırlama nedeniyle verilerin bozulması veya kaybolması ihtimaline karşı verilerinizi düzenli olarak Samsung Cloud veya bilgisayar gibi güvenli bir yerde yedekleyin.

- **Samsung Cloud:** Samsung Cloud'da güvenli bir şekilde depolamak istediğiniz içeriği yönetin. Samsung Cloud kayıt yerinizin kullanım durumunu kontrol edin ve verilerinizi senkronize edin, yedekleyin ve geri yükleyin. Ayrıntılı bilgi için [Samsung Cloud](#) kısmına bakın.
- **Hesaplar:** Samsung ve Google hesaplarınızı ve senkronize edilecek diğler hesapları ekleyin.
- **Yedekle ve geri yükle:** Kişisel bilgileri, uygulama verisini ve ayarları cihazınızda güvende tutun. Hassas bilgilerinizi yedekleyebilir ve bunlara daha sonra erişebilirsiniz. Verileri yedeklemek veya geri yüklemek için Google veya Samsung account'unuza giriş yapmanız gerekir. Ayrıntılı bilgi için [Yedekle ve geri yükle](#) kısmına bakın.
- **Smart Switch:** Smart Switch'i başlatın ve önceki cihazınızdaki verileri aktarın. Ayrıntılı bilgi için [Smart Switch](#) kısmına bakın.

## Yedekle ve geri yükle

Kişisel bilgileri, uygulama verisini ve ayarları cihazınızda güvende tutun. Hassas bilgilerinizi yedekleyebilir ve bunlara daha sonra erişebilirsiniz. Verileri yedeklemek veya geri yüklemek için Google veya Samsung account'unuza giriş yapmanız gerekir.

### Samsung accountu kullanma

Ayarlar ekranında Samsung account için **Cloud ve hesaplar** → **Yedekle ve geri yükle** → **Veri yedekle** üzerine dokunun, yedeklemek istediğiniz öğeleri işaretleyin ve ardından **YEDEKLE** üzerine dokunun.

Veriler Samsung Cloud'a yedeklenir. Ayrıntılı bilgi için [Samsung Cloud](#) kısmına bakın.

Samsung Cloud'daki yedeklenmiş verileri Samsung account'u kullanarak geri yüklemek için **Verileri geri yükle** üzerine dokunun. Cihazı ve geri yüklemek istediğiniz veri türlerini seçip **GERİ YÜKLE** üzerine dokunun. Seçili veriler cihazınıza geri yüklenir.

### Google hesabı kullanma

Ayarlar ekranında, **Cloud ve hesaplar** → **Yedekle ve geri yükle** üzerine dokunun ve Google hesabı için **Verilerimi yedekle** tuşuna dokunarak bu işlevi etkinleştirin. **Hesabı yedekle** üzerine dokunun ve yedek hesap olarak bir hesap seçin.

Bir Google hesabı kullanarak veriyi geri yüklemeyi etkinleştirmek için, **Otomatik geri yükle** üzerine dokunun. Uygulamaları yeniden yüklediğinizde yedeklenen ayarlar ve veriler geri yüklenecektir.

## Google

Google tarafından sağlanan bazı özellikler için ayarları yapılandırın.

Ayarlar ekranında, **Google** üzerine dokunun.

## Erişilebilirlik

Cihaz erişilebilirliğini geliştirmek için çeşitli ayarları yapılandırın.

Ayarlar ekranında, **Erişilebilirlik** üzerine dokununuz.

- **Görme:** Görme bozukluğu olan kullanıcılar için erişilebilirliği arttırmak üzere ayarları özelleştirin.
- **Duyma:** İşitme bozukluğu olan kullanıcılar için erişilebilirliği arttırmak üzere ayarları özelleştirin.
- **Yetenek ve etkileşim:** Hareket engeli olan kullanıcılar için erişilebilirliği arttırmak üzere ayarları özelleştirin.
- **Metinden-Sese:** Sesli geri bildirim özelliği etkinleştirildiğinde kullanılan diller, hız ve daha fazlası gibi metinden sese özelliği ayarlarını değiştirin.
- **Yön kilidi:** Ekran kilidini açmak için yönlü kombinasyon ayarlarını kullanın.
- **Doğrudan erişim:** Açma/kapama tuşuna ve Ses Seviyesi artırma tuşlarına aynı anda veya Ana ekran tuşuna hızlıca üç kere basıldığında cihazın seçeceğiniz erişilebilirlik menülerini açmasını sağlayın.
- **Erişilebilirlik kısayolu:** Cihazı, Ses Açma tuşuna ve Ses Kısma tuşuna aynı anda 3 saniye uzun bastığınızda TalkBack, Anahtar Erişimi veya Konuşmak için Seç özelliğini etkinleştirecek şekilde ayarlayın.
- **Bildirim hatırlatıcısı:** Belirli aralıklarda kontrol etmediğiniz bildirimlerin uyarısını vermesi için cihazı ayarlar.
- **Arama yanıtı ve sonlandırma:** Aramaları yanıtlamak veya sonlandırmak için yöntemi değiştirin.
- **Tek dokunma modu:** Tuşu sürüklemek yerine basarak gelen aramaları veya bildirimleri kontrol etmek için cihazı ayarlayın.
- **SERVİSLER:** Cihaza yüklenen erişilebilirlik hizmetlerini görüntüleyin.

## Genel yönetim

Cihazınızın sistem ayarlarını özelleştirin veya cihazı sıfırlayın.

Ayarlar ekranında, **Genel yönetim** üzerine dokununuz.

- **Dil ve giriş:** Cihaz dilini seçin ve tuş takımı ve ses girişi tipleri gibi ayarları değiştirin. Bazı seçenekler seçilen dile bağlı olarak kullanılamayabilir. Daha fazla bilgi için [Cihaz dilleri ekleme](#) kısmına bakın.
- **Tarih ve saat:** Cihazın saati ve tarihi nasıl gösterdiğini kontrol etmek için ayarlara erişin ve bunları değiştirin.



Eğer pilin şarjı tamamen biterse, zaman ve tarih sıfırlanır.

- **Bize ulaşın:** Sorular sorun ve sık sorulan soruları görün. Ayrıntılı bilgi için [Samsung Members](#) kısmına bakın.
- **Teşhis bilgilerini Samsung'a bildir / Tanı bilgilerini bildir:** Cihazınızı tanı ve kullanım bilgilerini Samsung'a otomatik olarak gönderecek şekilde ayarlayın.
- **Pazarlama bilgileri:** Özel teklifler, üyelik avantajları ve haber bültenleri gibi Samsung pazarlama bilgilerinin alınıp alınmayacağını belirleyin.
- **Sıfırla:** Cihazınızın ayarlarını sıfırlayın veya bir fabrika veri sıfırlaması gerçekleştirin. Tüm ayarlarınızı ve ağ ayarlarınızı sıfırlayabilirsiniz. Ayrıca, cihaz optimizasyonu için cihazı önceden ayarlanmış bir zamanda yeniden başlatma yapacak şekilde de ayarlayabilirsiniz.

## Cihaz dilleri ekleme

Cihazınızda kullanacağınız dilleri ekleyebilirsiniz.

- 1 Ayarlar ekranında, **Genel yönetim** → **Dil ve giriş** → **Dil** → **Dil ekle** üzerine dokununuz. Eklenebilecek dillerin tümünü görüntülemek için  → **Tüm diller** üzerine dokununuz.
- 2 Eklenecek dili seçin.

3 Seili dili varsayılan dil olarak ayarlamak için **VRS. OLRK AYRLA** üzerine dokunun. Geerli dil ayarını korumak için **GEERLİYİ KORU** üzerine dokunun.

Setiđiniz diller, dil listenize eklenir. Varsayılan dili deđiřtirdiyseviz, seili dil listenin en üstünde yer alacaktır.

Varsayılan dili listenizdeki bir dil ile deđiřtirmek için  simgesini bir dilin yanına sürükleyin ve listenin en üstüne taşıyın. Sonra, **TAMAMLANDI** üzerine dokunun. Bir uygulama varsayılan dili desteklemiyorsa listede yer alan ve desteklenen bir sonraki dil kullanılır.

## Yazılım güncelleřtirme

Cihazınızın yazılımını firmware over-the-air (FOTA) servisi ile güncelleyin. Yazılım güncellemelerini zamanlamak da mümkündür.

Ayarlar ekranında, **Yazılım güncelleřtirme** üzerine dokunun.



Cihazınızın güvenliđi ve yeni güvenlik tehdidi türlerini engellemek için acil durum yazılım güncellemeleri yayınlanırsa bu güncellemeler sizin onayınız alınmadan otomatik olarak yüklenir.

- **Güncellemeleri manuel indir:** Güncellemeleri manuel olarak kontrol edin ve yükleyin.
- **Güncellemeleri otomatik indir:** Cihazı, Wi-Fi ađına bađlı olduđunda güncellemeleri otomatik olarak indirecek řekilde ayarlayın.
- **Planlanan yazılım güncellemeleri:** Cihazı, güncellemeleri belirli bir zamanda yükleyecek řekilde ayarlayın.
- **Son güncelleme bilgileri:** Son yazılım güncellemesi hakkındaki bilgileri görüntüleyin.

## Güvenlik güncellemeleri bilgileri

Güvenlik güncellemeleri cihazınızın güvenliđini artırmak ve kiřisel bilgilerinizi korumak için sađlanır. Cihazınızın modeline yönelik güvenlik güncellemeleri için [security.samsungmobile.com](https://security.samsungmobile.com) sayfasını ziyaret edin.



Bu web sitesi yalnızca bazı dilleri destekler.

## Kullanım Kılavuzu

Cihazı ve uygulamaları nasıl kullanacağınızı veya önemli ayarları nasıl yapılandıracağınızı öğrenmek için yardım bilgilerini görüntüleyin.

Ayarlar ekranında, **Kullanım Kılavuzu** üzerine dokunun.

## Telefon hakkında

Cihazınızın bilgilerine erişin.

Ayarlar ekranında, **Telefon hakkında** üzerine dokunun.

Cihazınızın adını değiştirmek için **DÜZENLE** üzerine dokunun.

- **Durum:** SIM kart durumu, Wi-Fi MAC adresi ve seri numarası gibi çeşitli cihaz bilgilerini görüntüleyin.
- **Yasal bilgi:** Güvenlik bilgileri ve açık kaynak lisansı gibi cihazla ilgili yasal bilgileri görüntüleyin.
- **Yazılım bilgileri:** Cihazın işletim sistemi sürümü ve üretici yazılımı sürümü gibi yazılım bilgilerini görüntüleyin.
- **Pil bilgileri:** Cihazın pil durumunu ve bilgilerini görüntüleyin.

# Ek

## Sorun giderme

Bir Samsung Servis Merkezi ile temasa geçmeden önce, lütfen aşağıdaki çözümleri deneyin. Bazı durumlar cihazınız için geçerli olmayabilir.

### **Cihazınızı açtığınızda veya kullandığınız sırada, aşağıdaki kodlardan birini girmenizi isteyebilir:**

- Parola: Cihazın kilit özelliği etkinleştirildiyse, cihaz için ayarlamış olduğunuz parolayı girmeniz gerekir.
- PIN: Cihazı ilk kez kullanırken veya PIN özelliği etkinleştirildiğinde SIM veya USIM kartla birlikte verilen PIN kodunu girmeniz gerekir. SIM kartı kilitle menüsünü kullanarak bu özelliği devre dışı bırakabilirsiniz.
- PUK: Genellikle PIN kodunun birkaç kez yanlış girilmesi nedeniyle SIM veya USIM kartınız bloke olur. Servis sağlayıcınız tarafından verilmiş olan PUK kodunu girmeniz gerekir.
- PIN2: PIN2 gerektiren bir menüye eriştiğinizde, SIM veya USIM kartı ile birlikte verilen PIN2 kodunu girmelisiniz. Ayrıntılı bilgi için servis sağlayıcınız ile iletişime geçin.

### **Cihazınızda ağ veya servis hata mesajları görünüyor**

- Sinyalin zayıf olduğu veya kötü alındığı bir yerdeyseniz sinyal alımı azalabilir. Başka bir alana gidin ve tekrar deneyin. Giderken, hata mesajları sürekli olarak görünebilir.
- Abone olmadan bazı seçeneklere erişemezsiniz. Ayrıntılı bilgi için servis sağlayıcınız ile iletişime geçin.

### **Cihazınız açılmıyor**

Pilin şarjı tamamen boşaldığında, cihazınız açılmayacaktır. Cihazı çalıştırmadan önce pili tam şarj edin.

## Dokunmatik ekran yavaş veya kötü yanıt veriyor

- Eğer bir ekran koruyucu veya isteğe bağlı bir aksesuar kullanıyorsanız, dokunmatik ekran doğru çalışmayabilir.
- Eldiven giyiyorsanız, dokunmatik ekrana dokunurken elleriniz temiz değilse veya ekrana keskin cisimler veya parmak uçlarınız ile dokunursanız, dokunmatik ekran düzgün çalışmayabilir.
- Dokunmatik ekran, nemli koşullarda veya suya maruz kaldığında bozulabilir.
- Geçici yazılım arızalarını gidermek için cihazınızı yeniden başlatın.
- Cihaz yazılımınızın en son sürüme güncellendiğinden emin olun.
- Dokunmatik ekran çizik veya hasarlıysa, bir Samsung Servis Merkezine götürünüz.

## Cihazınız donuyor veya önemli bir hatayla karşılaşıyor

Aşağıdaki çözümleri deneyin. Eğer sorun yine çözülmezse, bir Samsung Servis Merkezine başvurun.

### Cihazı yeniden başlatma

Eğer cihazınız donarsa ya da takılırsa, uygulamaları kapatmanız veya cihazı kapatıp tekrar açmanız gerekebilir.

### Zorla yeniden başlat

Cihazınız donmuşsa ve cevap vermiyorsa, cihazı yeniden başlatmak için Güç tuşu ile Ses Kısmı tuşuna aynı anda 7 saniyeden uzun basın.

### Cihazı sıfırlama

Yukarıdaki yöntemlerle sorun çözülmezse, fabrika ayarlarına sıfırlama işlemini yapın.

**Ayarlar** uygulamasını başlatın, **Genel yönetim** → **Sıfırla** → **Fabrika ayarlarına sıfırla** → **SIFIRLA** → **TÜMÜNÜ SİL** üzerine dokununuz. Fabrika verilerine sıfırlamadan önce, cihazda kayıtlı bütün önemli verilerin yedeklerini almayı unutmayın.



## Aramalar bağlanmıyor

- Doğru şebekeye erişmiş olduğunuzdan emin olun.
- Aradığınız telefon numarası için arama engelleme özelliğini ayarlamadığınızdan emin olun.
- Gelen telefon numarası için arama engelleme özelliğini ayarlamadığınızdan emin olun.

## Arama sırasında diğerleri sizi duyamıyor

- Dahili mikrofonun önünü kapatmadığınızdan emin olun.
- Mikrofonun ağızınıza yakın olduğundan emin olun.
- Kulaklık kullanıyorsanız kulaklığın doğru bağlandığından emin olun.

## Bir arama sırasında ses yankılanması

Ses açma/kapama tuşuna basarak ses seviyesini ayarlayın veya başka bir alana gidin.

## Hücresel ağ ya da İnternet bağlantısı sık kesiliyor ya da ses kalitesi zayıf

- Cihazın dahili antenini engellemediğinizden emin olun.
- Sinyalin zayıf olduğu veya kötü alındığı bir yerdeyseniz sinyal alımı azalabilir. Servis sağlayıcısının baz istasyonu ile ilgili sorunlar sebebiyle bağlantı sorunları yaşayabilirsiniz. Başka bir alana gidin ve tekrar deneyin.
- Hareket halindeyken cihazı kullandığınızda, servis sağlayıcısının ağ ile ilgili sorunları sebebiyle kablosuz ağ hizmetleri engellenebilir.

## Pil simgesi boş

Piliniz zayıf. Pili şarj edin.

## **Pil doğru şarj olmuyor (Samsung onaylı şarj cihazları için)**

- Şarj cihazının doğru bağlandığından emin olun.
- Bir Samsung Servis Merkezini ziyaret edin ve pilini değiştirin.

## **Pil ilk alındığı zamana göre daha hızlı boşalıyor**

- Cihazı veya pili çok soğuk veya çok sıcak ısı derecesine maruz bıraktığınızda, kullanılabilir şarj azalabilir.
- GPS, oyunlar veya İnternet, gibi bazı uygulamaları veya özellikleri kullandığınızda pil tüketimi artar.
- Pil tükenebilir ve kullanılabilir pil süresi zaman içinde azalacaktır.

## **Kamerayı başlatırken hata mesajları görünüyor**

Cihazınızın kamera uygulamasını çalıştırmak için yeterli miktarda kullanılabilir hafızası ve pil gücü olmalıdır. Kamerayı başlatırken hata mesajları alıyorsanız, şunu deneyin:

- Pili şarj edin.
- Dosyaları bir bilgisayara aktararak veya cihazınızdan dosya silerek hafızada bir miktar yer açın.
- Cihazı yeniden başlatın. Bu ipuçlarını denedikten sonra kamera uygulamasında sorun yaşamaya devam ederseniz, bir Samsung Servis Merkezine başvurun.

## **Fotoğraf kalitesi önizlemeye göre daha kötü**

- Çevredekilere ve kullandığınız fotoğraf tekniklerine bağlı olarak fotoğraflarınızın kalitesi farklılık gösterebilir.
- Fotoğrafları karanlık alanlarda, geceleri ya da iç mekanlarda çekerseniz, görüntü gürültüsü oluşabilir veya görüntüler odak dışında kalabilir.

## Multimedya dosyalarını açarken hata mesajları görünüyor

Cihazınızda, dosyaları açarken, hata mesajları alıyorsanız ya da multimedya dosyalarını oynatamıyorsanız, şunu deneyin:

- Dosyaları bir bilgisayara aktararak veya cihazınızdan dosya silerek hafızada bir miktar yer açın.
- Müzik dosyasının Dijital Hak Yönetimi (DRM) korumalı olmadığından emin olun. Dosya DRM korumalı ise, dosyayı yürütmek için doğru lisansa veya anahtara sahip olduğunuzdan emin olun.
- Dosya biçimlerinin cihaz tarafından desteklendiğinden emin olun. Eğer DivX veya AC3 gibi dosya formatı desteklenmiyorsa, bunu destekleyen bir uygulama yükleyin. Cihazınızın desteklediği dosya formatlarını onaylamak için [www.samsung.com](http://www.samsung.com) sitesini ziyaret edin.
- Cihazınız, cihaz tarafından çekilen fotoğrafları ve videoları destekler. Diğer cihazlar tarafından çekilen fotoğraflar ve videolar doğru çalışmayabilir.
- Cihazınız, ağ servis sağlayıcısı veya ek hizmet sağlayıcıları tarafından yetkilendirilen multimedya dosyalarını destekler. Zil sesleri, videolar veya duvar kağıtları gibi İnternet'te dolaşan bazı içerikler doğru çalışmayabilir.

## Bluetooth düzgün çalışmıyor

Başka bir Bluetooth cihazı yoksa veya bağlantı ya da performans sorunları yaşıyorsanız aşağıdakileri deneyin:

- Bağlanmak istediğiniz cihazın taranmak veya bağlanmak için hazır olduğundan emin olun.
- Cihazınızın ve diğer Bluetooth cihazının maksimum Bluetooth aralığı (10 m) içinde olduğundan emin olun.
- Cihazınızda **Ayarlar** uygulamasını başlatın, **Bağlantılar** üzerine dokununuz ve ardından **Bluetooth** tuşuna dokunarak bu işlevi yeniden etkinleştirin.
- Cihazınızda **Ayarlar** uygulamasını başlatın, **Genel yönetim** → **Sıfırla** → **Ağ ayarlarını sıfırla** → **FABRİKA AYARLARINA DÖN** üzerine dokunarak ağ ayarlarını sıfırlayın. Sıfırlama yaparken kayıtlı bilgileri kaybedebilirsiniz.

Yukarıdaki ipuçlarıyla sorun çözülmezse, bir Samsung Servis Merkezine başvurun.

## Cihazı bilgisayara bađladıđınızda bađlantı kurulmuyor

- Kullandıđınız USB kablosunun cihazınız ile uyumlu olduđundan emin olun.
- Bilgisayarınızda dođru sürücünün yüklenmiř ve güncellenmiř olduđundan emin olun.
- Eđer bir Windows XP kullanıcısı iseniz, bilgisayarınıza Windows XP Service Pack 3 veya üstünü yüklediđinizden emin olun.

## Cihazınız mevcut konumunuzu bulamıyor

GPS sinyalleri, iç mekanlar gibi bazı bölgelerde engellenebilir. Bu gibi durumlarda mevcut konumunuzu bulmak için cihazınızı Wi-Fi veya bir mobil ađı kullanacak řekilde ayarlayın.

## Cihazda saklanan veriler kayboldu

Cihazda saklanan tüm önemli verilerin daima yedeklerini oluřturun. Aksi halde, bozulmuř ya da kaybolmuřsa verileri geri getiremezsiniz. Samsung, cihaza kaydedilen verilerin kayıplarından sorumlu deđildir.

## Cihaz kasasının dıřında küçük bir boşluk var

- Bu boşluk gerekli bir üretim özelliđidir ve parçalar hafif sallanabilir ve titreyebilir.
- Zaman içinde, parçalar arasındaki sürtünme bu boşluđun hafif genişlemesine sebep olabilir.

## Cihazda yeterli depolama alanı yok

Depolama alanında yer açmak için cihaz bakım özelliđini kullanarak veya kullanılmayan uygulamaları ya da dosyaları manuel olarak silerek önbellek gibi gereksiz verileri silin.

## Uygulamalar tuřu Ana ekranda görünmüyor

Uygulamalar tuřunu kullanmadan, Ana ekranda yukarıya ya da ařađıya kaydırma hareketiyle Uygulamalar ekranını açabilirsiniz. Uygulamalar tuřunu Ana ekranın en alt kısmında görüntülemek için, **Ayarlar** uygulamasını bařlatın ve **Ekran** → **Ana ekran** → **Uygulamalar tuřu** → **Uygulamalar tuřunu göster** → **UYGULA** üzerine dokunun.

## Ekran parlaklığı ayar çubuğu bildirim panelinde görünmüyor

Durum çubuğunu aşağıya sürükleyerek bildirim panelini açın ve ardından bildirim panelini aşağıya sürükleyin. Parlaklık ayar çubuğunun yanındaki  ögesine dokununuz ve **Kontrolü üstte göster** tuşuna dokunarak bu özelliği etkinleştirin.

## Samsung Cloud çalışmıyor

- Bir ağa doğru şekilde bağlandığınızdan emin olun.
- Samsung Cloud'un servis kontrolü sırasında Samsung Cloud'u kullanamazsınız. Daha sonra tekrar deneyin.

\* Cihazın kullanım ömrü 5 yıl, garanti süresi 2 yıldır.

\* Samsung Çağrı Merkezi : 444 77 11

Üretici Firma: SAMSUNG ELECTRONICS CO., LTD  
443-742 129, SAMSUNG-RO, YEONGTONG-GU  
SUWON KYONGGI-DO SOUTH KOREA  
Tel: +82-2-2255-0114

İthalatçı Firma: Samsung Electronics İstanbul Paz. ve  
Tic. Ltd. Şti  
Adres: Flatofis İstanbul İş Merkezi Otakçılar Cad.  
No:78 Kat:3 No:B3 Eyüp 34050  
İSTANBUL TÜRKİYE  
Tel:+90 212 467 0600

## Telif hakkı

Telif hakkı © 2019 Samsung Electronics

Bu kılavuz uluslararası telif hakkı yasaları ile korunmaktadır.

Fotokopi çekme, kaydetme veya herhangi bir depolama cihazında ve geri alma sisteminde depolama dahil olmak üzere Samsung Electronics'in yazılı izni olmaksızın bu kılavuzun hiçbir kısmı çoğaltılamaz, dağıtılamaz, tercüme edilemez, elektronik veya mekanik olarak herhangi bir şekilde aktarılamaz.

## Ticari markalar

- SAMSUNG ve SAMSUNG logosu Samsung Electronics'in tescilli ticari markalarıdır.
- Bluetooth® , Bluetooth SIG, Inc. firmasının dünya çapındaki markasıdır.
- Wi-Fi® , Wi-Fi Protected Setup™ , Wi-Fi Direct™ , Wi-Fi CERTIFIED™ ve Wi-Fi logosu Wi-Fi Alliance'in tescilli ticari markalarıdır.
- Diğer tüm ticari markalar ve telif hakları ilgili sahiplerinin mülkiyetindedir.