

**SAMSUNG**

**SAMSUNG**  
**Galaxy J5** **SAMSUNG**  
**Galaxy J7**

SM-J500F SM-J700F

# Kullanma Kılavuzu

Cep Telefonu

# İçerik

## Temel hususlar

- 4 İlk önce beni oku
- 5 Paket içindekiler
- 6 Cihaz yerleşimi
- 8 Pil
- 13 SIM veya USIM kartı
- 17 Hafıza kartı (microSD kartı)
- 18 Cihazı açma ve kapama
- 19 Dokunmatik ekran
- 22 Ana ekran
- 28 Ekranı kilitle
- 29 Bildirim paneli
- 31 Metin girme
- 32 Ekran görüntüsü yakalama
- 33 Uygulamaları açma
- 33 Samsung hesabı
- 35 Önceki cihazınızdan verileri aktarma
- 37 Cihaz ve veri yönetimi
- 40 Özellikleri paylaşma
- 41 Acil mod

## Uygulamalar

- 42 Uygulamaları yükleme veya kaldırma
- 44 Telefon
- 48 Kişiler
- 50 Mesajlar
- 53 İnternet
- 55 E-posta
- 56 Kamera
- 64 Galeri
- 66 S Planlayıcı
- 68 Ses Kaydedici
- 69 Dosyalarım
- 69 Not
- 70 Saat
- 71 Hesap Makinesi
- 72 Radyo
- 73 Google Apps

## Ayarlar

- 75 Tanıtım
- 75 Wi-Fi
- 77 Bluetooth
- 79 Uçuş modu
- 79 Mobil erişim noktası ve İnternet paylaşımı
- 80 Veri kullanımı
- 81 SIM kart yöneticisi (çift SIM modellerde)
- 81 Mobil ağlar
- 82 NFC ve ödeme (NFC özelliği etkin olan modellerde)
- 84 Diğer bağlantı ayarları
- 85 Smart Manager
- 87 Uygulamalar
- 87 Sesler ve titreşimler
- 88 Bildirimler
- 88 Rahatsız etmeyin
- 89 Ekran
- 89 Gelişmiş özellikler
- 90 Duvar kağıdı
- 90 Temalar
- 90 Ana ekran
- 90 Kilit ekranı ve güvenlik

- 91 Gizlilik
- 92 Kolay mod
- 92 Erişilebilirlik
- 93 Hesaplar
- 94 Yedekle ve sıfırla
- 94 Dil ve giriş
- 95 Pil
- 95 Hafıza
- 95 Aksesuarlar
- 96 Tarih ve saat
- 96 Cep Telefonu Kullanım Kılavuzu
- 96 Cihaz hakkında

## Ek

- 97 Sorun giderme

# Temel hususlar

## İlk önce beni oku

Lütfen güvenilir ve doğru kullandığınızdan emin olmak için cihazı kullanmadan önce bu kılavuzu okuyun.

- Açıklamalar cihazın varsayılan ayarlarına göredir.
- Bazı içerikler bölgenize, servis sağlayınıza, model özelliklerinize veya cihazın yazılımına bağlı olarak cihazınızda farklı olabilir.
- Yüksek CPU ve RAM kullanımı gerektiren içerik (yüksek kalitede içerik) cihazın genel performansını etkileyecektir. İçerik ile ilgili uygulamalar cihazın teknik özelliklerine ve kullanıldığı ortama bağlı olarak doğru çalışmayabilir.
- Samsung, Samsung dışındaki sağlayıcılar tarafından tedarik edilen uygulamalar ile sebep olunan performans sorunlarından sorumlu değildir.
- Samsung, düzenlenen kayıt ayarları ya da değiştirilen işletim sistemi yazılımının sebep olduğu performans sorunları veya uyumsuzluklardan sorumlu değildir. İşletim sistemini özelleştirmeye çalışmak, cihazınızın veya uygulamalarınızın yanlış çalışmasına sebep olabilir.
- Bu cihaz ile birlikte verilen yazılım, ses kaynakları, duvar kağıtları, görüntüler ve diğer medyalar sınırlı kullanım için lisanslanmıştır. Bu malzemelerin ticari veya diğer amaçlarla alınması ve kullanımı, telif hakkı kanunlarının ihlali anlamına gelmektedir. Kullanıcılar medyaların yasa dışı kullanımından tamamen kendileri sorumludur.
- Veri planınıza bağlı olarak mesajlaşma, yükleme ve indirme, otomatik senkronizasyon veya konum hizmetlerinin kullanılması gibi veri hizmetleri için ek masraflar da ödemeniz gerekebilir. Büyük veri transferleri için Wi-Fi kullanılması önerilmektedir.
- Cihaz ile gelen varsayılan uygulamalar güncellenebilir ve önceden bildirilmeden destek kesilebilir. Cihaz ile birlikte verilen bir uygulama hakkında sormak istedikleriniz varsa, bir Samsung Servis Merkezi ile iletişime geçin. Kullanıcının yüklediği uygulamalar için, servis sağlayıcıları ile iletişime geçin.
- Cihazın işletim sistemini değiştirmek veya yazılımları izinsiz bir kaynaktan yüklemek, cihazın arızalanmasına ve veri bozulmasına veya veri kaybına sebep olabilir. Bu eylemler Samsung lisans sözleşmenizi ihlal eder ve garantinizi hükümsüz kılar.
- Bu cihaz Türkiye altyapısına uygundur.

## Talimat simgeleri



**Uyarı:** Kendinizin veya diğer kişilerin yaralanmasına sebep olabilecek durumlar



**İkaz:** Cihazınıza veya diğer donanıma zarar verebilecek durumlar



**Not:** Notlar, kullanım ipuçları veya ek bilgiler

## Paket içindekiler

Ürün kutusunda aşağıdakilerin bulunup bulunmadığını kontrol edin:

- Cihaz
- Pil
- Hızlı Başlangıç Kılavuzu



- Cihaz ile birlikte verilen öğeler ve mevcut aksesuarlar bölgeye veya servis sağlayıcısına göre farklılık gösterebilir.
- Verilen öğeler sadece bu cihaz için tasarlanmıştır ve diğer cihazlar ile uyumlu olmayabilir.
- Görünüm ve teknik özellikler önceden haber verilmeden değiştirilebilir.
- Yerel Samsung bayinizden ek aksesuar satın alabilirsiniz. Satın almadan önce cihaz ile uyumlu olduklarından emin olun.
- Yalnızca Samsung tarafından onaylanan aksesuarları kullanın. Onaylanmamış aksesuarların kullanılması, performans sorunlarına veya garanti kapsamı dışında kalan arızalara neden olabilir.
- Tüm aksesuarların hazır bulunması tamamıyla, üretici firmaların yapacağı değişikliklere bağlıdır. Mevcut aksesuarlar hakkında ayrıntılı bilgi için Samsung web sitesine bakınız.



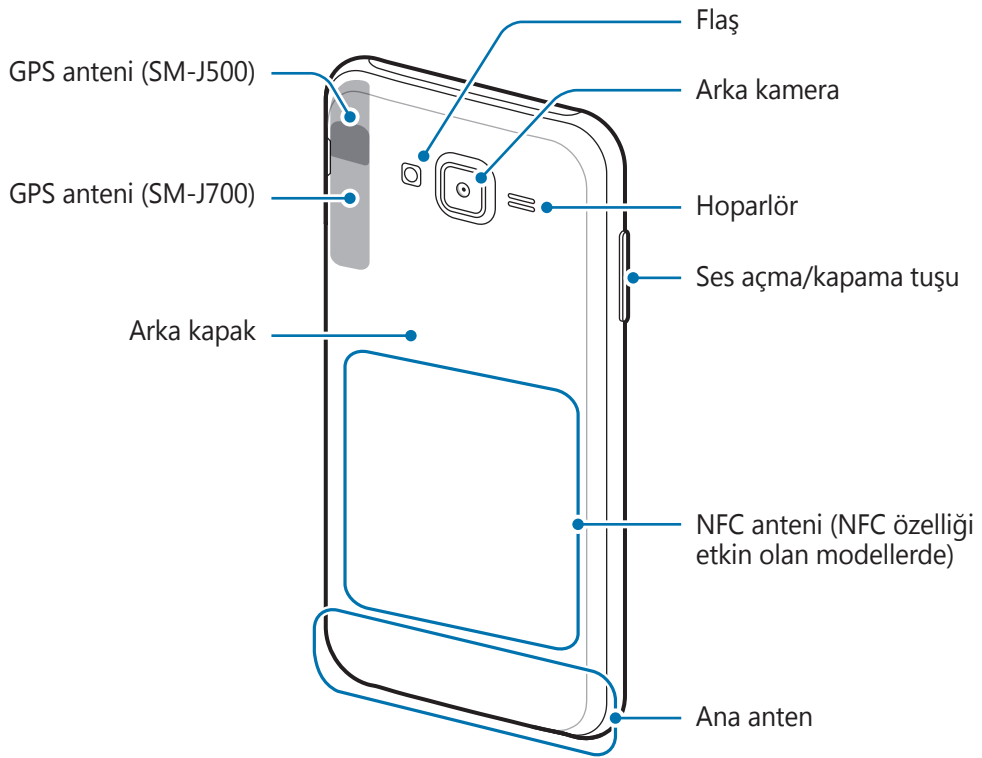
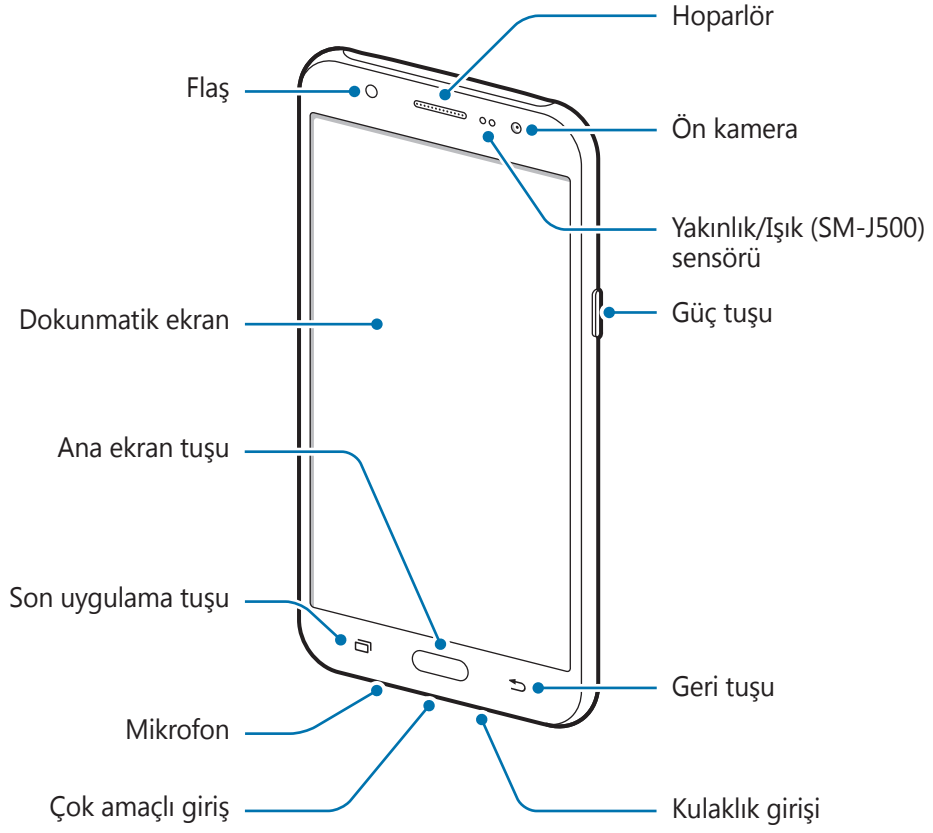

## Cihaz yerleşimi





- Aşağıdaki durumlarda bağlantı sorunları oluşabilir ve pil boşalabilir:
  - Cihazın anten bölgesine metalik çıkartmalar yapıştırırsanız
  - Cihaza metalik malzemeden yapılmış bir cihaz kapağı takarsanız
  - Arama veya mobil veri bağlantısı gibi belirli özellikleri kullanırken cihaz anteni alanının el veya diğer subjeler ile kapatılması
- Samsung onaylı bir ekran koruyucu kullanmanız önerilir. Onaylı olmayan ekran koruyucular, sensörlerin hatalı şekilde çalışmasına neden olabilir.
- Dokunmatik ekranın su ile temas etmesine izin vermeyin. Dokunmatik ekran, nemli koşullarda veya suya maruz kaldığında bozulabilir.

## Tuşlar

Tuş	İşlev
 <b>Güç tuşu</b>	<ul style="list-style-type: none"><li>• Cihazı açmak veya kapatmak için uzun basın.</li><li>• Ekranı açmak veya kilitlemek için basın.</li></ul>
 <b>Son uygulamalar</b>	<ul style="list-style-type: none"><li>• Son uygulamalar listesini açmak için dokununuz.</li></ul>
 <b>Anasayfa</b>	<ul style="list-style-type: none"><li>• Ekran kilitliken ekranı açmak için basın.</li><li>• Ana ekrana dönmek için basın.</li><li>• <b>Google</b>'ı başlatmak için uzun basın.</li></ul>
 <b>Geri</b>	<ul style="list-style-type: none"><li>• Önceki sayfaya dönmek için dokununuz.</li></ul>
 <b>Ses seviyesi</b>	<ul style="list-style-type: none"><li>• Cihaz ses seviyesini ayarlamak için basın.</li></ul>

## Pil

### Pilin takılması

1 Arka kapağı çıkarın.

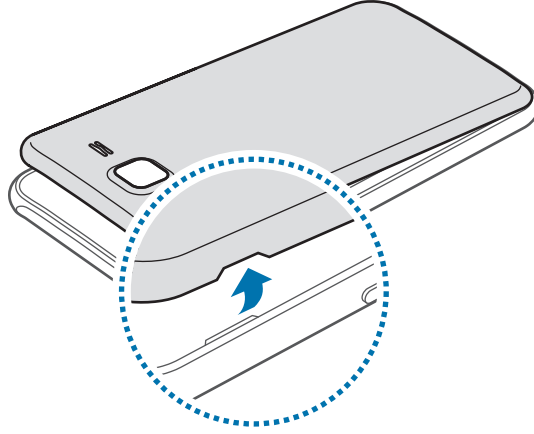

Arka kapağı çıkarırken tırnaklarınıza zarar vermemek için dikkat edin.



Arka kapağı aşırı bükmeyin veya eğmeyin. Bunu yapmanız kapağa hasar verebilir.

2 Pili, altın renkli temas noktaları cihazın temas noktaları ile düzgün şekilde hizalayarak takın.

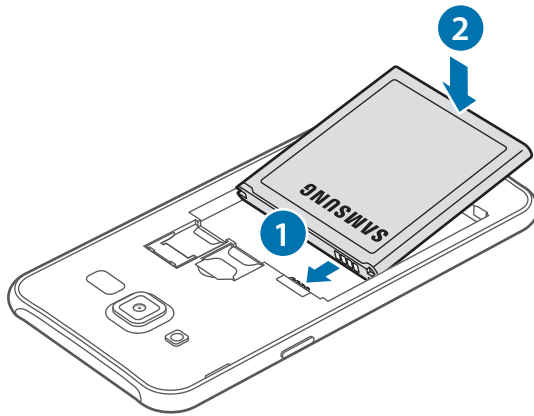



3 Arka kapağı tekrar takın.

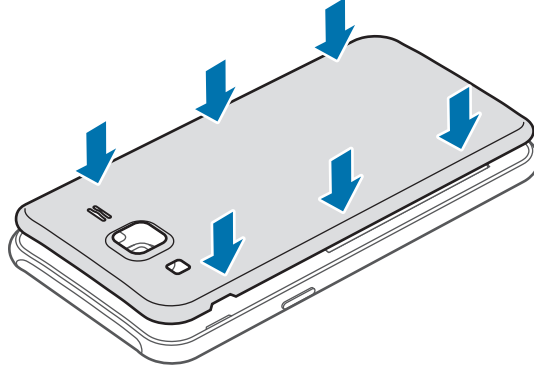

## Pilin çıkartılması

1 Arka kapağı çıkarın.

2 Pili çekerek çıkarın.

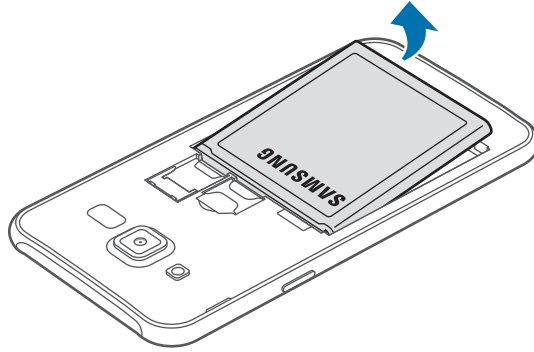

## Pili şarj etme

İlk kez kullanmadan önce ya da uzun süre kullanılmadığında pili şarj edin.



Sadece Samsung tarafından onaylanan şarj cihazlarını, pilleri ve kabloları kullanın. Onaylanmayan şarj cihazları veya kablolar pilin patlamasına veya cihazın zarar görmesine sebep olabilir.

- 1 USB kablosunu USB güç adaptörüne bağlayın ve ardından USB kablosunun ucunu çok amaçlı girişe takın.

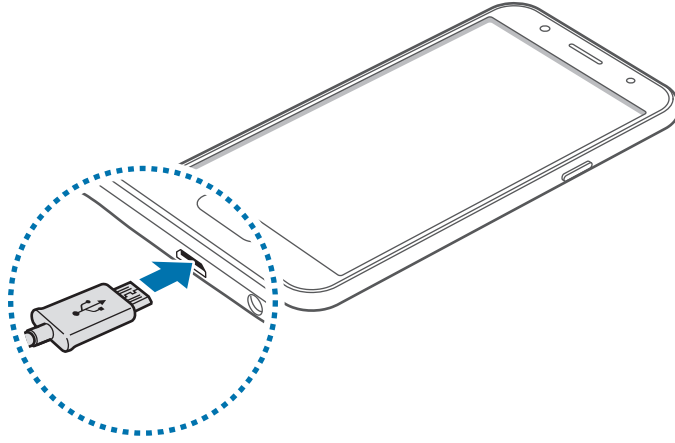

Şarj cihazının yanlış takılması cihaza ciddi zarar verebilir. Yanlış kullanımın sebep olacağı herhangi bir hasar garanti kapsamında değildir.

- 2 USB güç adaptörünü bir elektrik prizine takın.

3 Şarj tamamlandıktan sonra, cihazı şarj cihazından çıkarın. İlk olarak şarj cihazını cihazdan çıkarın ve ardından elektrik prizinden çıkarın.



Şarj cihazını çıkarmadan önce pili çıkarmayın. Bu durum cihaza zarar verebilir.



Enerjiden tasarruf etmek için, kullanmadığınızda şarj aletini fişten çıkarın. Şarj aletinde güç tuşu yoktur, dolayısıyla elektriği boşa harcamamak için kullanmadığınızda şarj aletini elektrik prizinden çıkarmanız gereklidir. Şarj cihazı elektrik prizine yakın durmalı ve şarj sırasında kolay erişilmelidir.

## Kalan şarj süresinin görüntülenmesi

Şarj işlemi esnasında Ana ekranı açın ve **Uygulamalar** → **Ayarlar** → **Pil** üzerine dokununuz.



Gerçek şarj süresi cihazın durumuna ve şarj koşullarına bağlı olarak değişebilir. Cihazı çok soğuk veya çok sıcak koşullarda şarj ederken kalan şarj süresi görüntülenemeyebilir.

## Pil tüketimini azaltma

Cihazınız pil gücünü muhafaza etmenize yardım edecek çeşitli seçenekler sunar.

- Smart Manager'ı kullanarak cihazı optimize edin.
- Cihazı kullanmadığınızda, Güç tuşuna basarak uyku moduna geçirin.
- Güç tasarrufu modunu etkinleştirin.
- Gereksiz uygulamaları kapatın.
- Kullanmadığınızda Bluetooth özelliğini devre dışı bırakın.
- Kullanmadığınızda Wi-Fi özelliğini devre dışı bırakın.
- E-posta gibi senkronize edilmesi gereken uygulamaların otomatik senkronizasyonunu devre dışı bırakın.
- Arka ışık süresini azaltın.
- Ekran parlaklığını azaltın.

## Pil şarjı hakkında ipuçlar ve tedbirler

- Pil gücü azaldığında, pil simgesi boş görünür.
- Eğer pil tamamen boşalırsa, şarj cihazı bağlandığında cihaz hemen açılmaz. Cihazı açmadan önce boşalan pilin birkaç dakika şarj olmasına izin verin.
- Eğer birden fazla uygulamayı, ağ uygulamalarını veya başka bir cihaza bağlanması gereken uygulamaları aynı anda kullanıyorsanız, pil hızlı bir şekilde boşalacaktır. Bir veri aktarımı sırasında güç kaybını önlemek için daima pili tam şarj ettikten sonra bu uygulamaları kullanın.
- Şarj cihazı dışında bir bilgisayar gibi başka bir güç kaynağı kullanmak, düşük elektrik akımı nedeniyle daha yavaş bir şarja neden olabilir.
- Şarj sırasında cihaz kullanılabilir ancak bu durumda pilin tamamen şarj edilmesi daha uzun sürebilir.
- Eğer cihaz şarj olurken dengesiz güç kaynağı alırsa, dokunmatik ekran çalışmayabilir. Bu gerçekleşirse, şarj cihazını cihazdan çıkarın.
- Cihaz şarj edildiği sırada cihaz ve şarj cihazı ısınabilir. Bu durum normaldir ve cihazın kullanım ömrünü veya performansını etkilemez. Eğer pil normalden daha çok ısınırsa, şarj cihazı şarj işlemini durdurabilir.
- Cihaz düzgün şarj olmuyorsa, cihazınızı ve şarj cihazını herhangi bir Samsung Servis Merkezi'ne getirin.

## Güç tasarrufu modu

Cihazın işlevlerini sınırlandırarak pil gücünden tasarruf edin.

Ana ekranda **Uygulmlar** → **Ayarlar** → **Pil** → **Güç tasarrufu modu** üzerine dokunun ve ardından tuşun üzerine dokunarak etkinleştirin.

Kalan pil gücü önceden ayarlanmış seviyeye ulaştığında, güç tasarrufu modunu otomatik olarak etkinleştirmek için **Güç tasarrufunu başlat** üzerine dokunun ve ardından bir seçeneği seçin.

## Ultra güç tasarrufu modu

Cihazın pil gücünü uzatmak için bu modu kullanın. Ultra güç tasarrufu modunda, cihaz şunları yerine getirir:

- Mevcut uygulamaları sadece temel ve seçili uygulamalar ile sınırlandırır.
- Ekran kapandığında mobil veri bağlantısını devre dışı bırakır.
- Wi-Fi ve Bluetooth özelliklerini devre dışı bırakır.

Ana ekranda **Uygulmlr** → **Ayarlar** → **Pil** → **Ultra güç tasarrufu modu** dokunun ve ardından tuşunun üzerine dokunarak etkinleştirin.

Ultra güç tasarrufu modunu devre dışı bırakmak için, **DAHA FAZLA** → **Ultra güç tasarrf. dev. dışı brk** üzerine dokunun.



Kalan kullanım süresi pil bitmeden önce kalan süreyi gösterir. Kalan kullanım süresi cihaz ayarlarınıza ve çalıştırma şartlarına bağlı olarak farklılık gösterebilir.

## SIM veya USIM kartı

### SIM veya USIM kartını takmak

Cep telefonu servis sağlayıcısı tarafından verilen SIM veya USIM kartını takın.



SIM veya USIM kartını kaybetmemek veya diğer kişilerin kullanmasını önlemek için dikkatli olun. Samsung, herhangi bir hasardan veya kaybolan ya da çalınan kartlara yönelik sorumluluk kabul etmemektedir.



- Sadece microSIM kartlar cihaz ile birlikte çalışır.
- **Çift SIM kartlı modeller:** Bazı bölgelerde, eğer cihaza iki SIM kart takılırsa, tek SIM kartla çalışmaya göre veri transfer hızları daha yavaş olabilir.
- Bazı LTE hizmetleri dosya türüne bağlı olarak kullanılamayabilir. Servis kullanılabilirliği hakkında ayrıntılı bilgi için servis sağlayıcınız ile iletişime geçin.

1 Arka kapağı ve pili çıkarın.

- 2 ► **Tek SIM kartlı modeller:** SIM veya USIM kartını altın renkli temas yerleri aşağı bakacak şekilde yerleştirin.

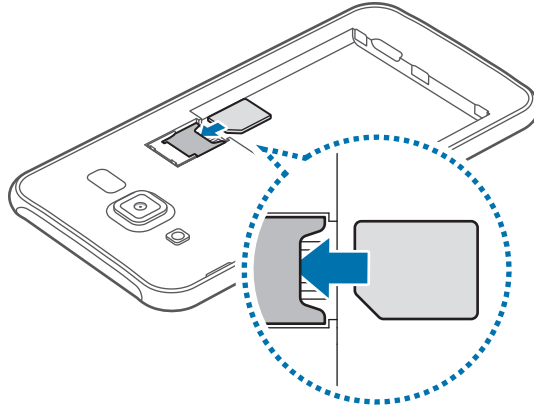

- **Çift SIM kartlı modeller:** SIM veya USIM kartını altın renkli temas yerleri aşağı bakacak şekilde yerleştirin.

Birincil SIM veya USIM kartını SIM kart yuvası 1'e (1), ikincil SIM veya USIM kartını SIM kart yuvası 2'ye (2) takın.

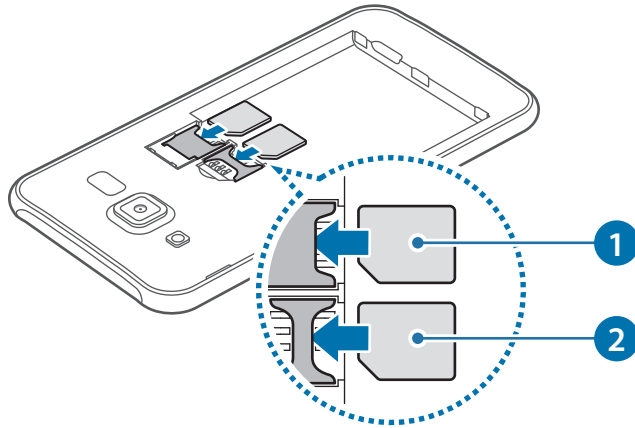

- ! SIM kart yuvasına hafıza kartı takmayın. Bir hafıza kartı SIM kart yuvasına sıkışırsa, hafıza kartını çıkarmak için cihazı bir Samsung Servis Merkezine götürün.

- 3 Pili ve arka kapağı tekrar yerleştirin.

## SIM veya USIM kartını çıkartmak

- 1 Arka kapağı ve pili çıkarın.
- 2 SIM veya USIM sim kartı çekerek çıkartın.

► **Tek SIM kartlı modeller:**

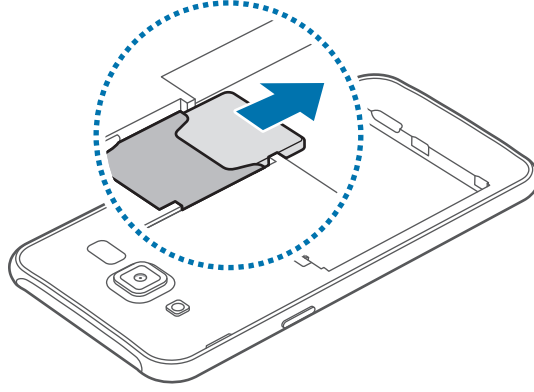

► **Çift SIM kartlı modeller:**

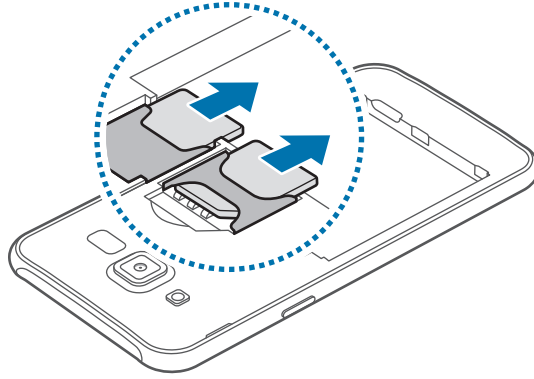

## Çift SIM veya USIM kartlarını kullanma (çift SIM kartlı modeller)

Eğer iki SIM veya USIM kartı takarsanız, tek bir cihazda iki telefon numarasına veya hizmet sağlayıcıya sahip olabilirsiniz.

### SIM veya USIM kartlarını etkinleştirme

Ana ekranda, **Uygulmlr** → **Ayarlar** → **SIM kart yöneticisi** üzerine dokunun. Bir SIM veya USIM kartı seçin ve ardından etkinleştirmek için tuşa dokunun.

### SIM veya USIM kartlarını özelleştirme

Ana ekranda, **Uygulmlr** → **Ayarlar** → **SIM kart yöneticisi** üzerine dokunun ve aşağıdaki seçeneklere erişmek için bir SIM veya USIM kartı seçin.

- **Simge:** SIM veya USIM kartı simgesini değiştirin.
- **Ad:** SIM veya USIM kartının görüntü adını değiştirin.
- **Şebeke modu:** SIM veya USIM kartıyla kullanmak üzere bir şebeke türü seçin.

### Tercih edilen SIM veya USIM kartlarını ayarlama

İki kart etkinleştirildiğinde, belirli bir karta sesli arama, ileti ve veri hizmetleri atayabilirsiniz.

Ana ekranda, **Uygulmlr** → **Ayarlar** → **SIM kart yöneticisi** üzerine dokunun ve **Tercih edilen SIM kartı**'nda kartlarınız için özellik tercihlerini ayarlayın.



## Hafıza kartı (microSD kartı)

### Bir hafıza kartı takma

Cihazınız en fazla 128 GB kapasiteye sahip hafıza kartlarını kabul eder. Hafıza kartı üreticisine ve türüne bağlı olarak, bazı hafıza kartları cihazınız ile uyumlu olmayabilir.



- Bazı hafıza kartları cihazınız ile tam uyumlu olmayabilir. Uyumsuz bir kart kullanılması, cihaza veya hafıza kartına zarar verebilir veya kartta saklanan verileri bozabilir.
- Hafıza kartının doğru tarafı yukarı gelecek şekilde takın.



- Cihaz, hafıza kartları için FAT ve exFAT dosya sistemini desteklemektedir. Farklı bir dosya sisteminde biçimlendirilen bir kart takarsanız, cihaz hafıza kartını yeniden biçimlendirmenizi isteyecektir.
- Sık sık veri silme ve yazma işlemi yapmak hafıza kartlarının kullanım ömrünü kısaltır.
- Cihaza bir hafıza kartı taktığınızda, **Dosyalarım** → **SD kart** klasöründe hafıza kartının dosya dizini görünür.

1 Arka kapağı ve pili çıkarın.

2 Hafıza kartını, sarı renkli temas noktaları yere bakacak şekilde yerleştirin.

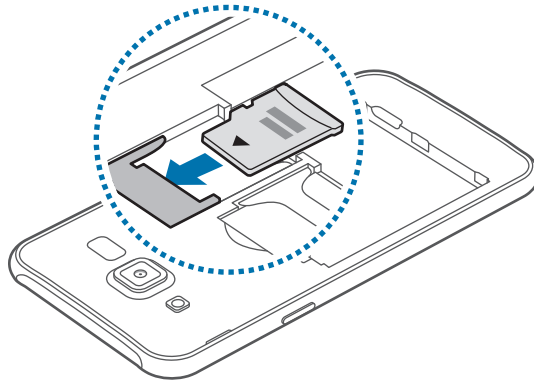

3 Pili ve arka kapağı tekrar yerleştirin.

## Hafıza kartını çıkarma

Hafıza kartını çıkarmadan önce, güvenli şekilde çıkarmak için devre dışı bırakın.

Ana ekranda, **Uygulmlr** → **Ayarlar** → **Hafıza** → **SD kart** → **Çıkart** üzerine dokununuz.

- 1 Arka kapağı ve pili çıkarın.
- 2 Hafıza kartını çekerek çıkarın.
- 3 Pili ve arka kapağı tekrar yerleştirin.

 Cihaz aktarım yaparken veya bilgilere erişirken hafıza kartını çıkarmayın. Bunu yapmanız verileri kaybetmenize, verilerin bozulmasına, hafıza kartının veya cihazın zarar görmesine sebep olabilir. Samsung, veri kaybı da dahil olmak üzere hasar gören hafıza kartlarının yanlış kullanılmasından dolayı oluşabilecek kayıplardan sorumlu değildir.

## Hafıza kartını biçimlendirme

Bir bilgisayarda biçimlendirilen bir hafıza kartı cihaz ile uyumlu olmayabilir. Hafıza kartını cihazınızda biçimlendirin.

Ana ekranda, **Uygulmlr** → **Ayarlar** → **Hafıza** → **SD kart** → **Biçimlendir** → **Biçimlendir** üzerine dokununuz.

 Hafıza kartını biçimlendirmeden önce, hafıza kartında kayıtlı bütün önemli verilerin yedeklerini almayı unutmayın. Üreticinin garantisi, kullanıcının eylemleri sonucu veri kaybedilmesini kapsamamaktadır.

## Cihazı açma ve kapama

Cihazı açmak için Güç tuşuna birkaç saniye uzun basın.

Cihazı ilk kez açtığınızda veya bir veri sıfırlama işlemi gerçekleştirdikten sonra, cihazınızı ayarlamak için ekranda verilen talimatları izleyin.

Cihazı kapatmak için Güç tuşuna uzun basın ve ardından **Kapat** üzerine dokununuz.



- Eğer cihazınız donmuşsa ve cevap vermiyorsa, yeniden başlatmak için Güç tuşuna ve Ses açma/kapama tuşuna aynı anda 7 saniyeden uzun basın.
- Uçak ve hastane gibi kablosuz cihazların kullanımının kısıtlı olduğu alanlarda yetkili personelin verdiği talimatları ve yazılı uyarıları takip edin.

## Dokunmatik ekran



- Dokunmatik ekranın diğer elektrikli cihazlarla temas etmesine izin vermeyin. Elektrostatik deşarjlar, dokunmatik ekranın bozulmasına sebep olabilir.
- Dokunmatik ekrana zarar vermemek için keskin subjeler ile dokunmayın veya parmak uçlarınız ile aşırı basınç uygulamayın.



- Cihaz, ekranın kenarlarına yakın olan ve dokunmatik giriş alanının dışında kalan dokunmatik girişleri algılamayabilir.
- Dokunmatik ekranı uzun süre boşa bırakmanız kalıntı görüntü (ekran yanması) veya gölge görüntü oluşmasına sebep olabilir. Cihazı kullanmadığınızda dokunmatik ekranı kapatın.
- Dokunmatik ekranı kullandığınızda, parmaklarınızı kullanmanız önerilir.

## Dokunma

Bir uygulamayı açmak, bir menü öğesini seçmek, ekran üstü tuşa basmak veya ekran üstü klavyeyi kullanarak bir karakter girmek için parmağınızla dokunun.

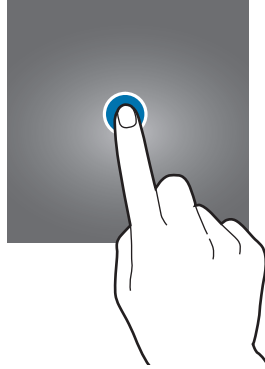

## Uzun dokunma

Mevcut seçeneklere ulaşmak için bir öğeye veya ekrana 2 saniyeden daha uzun süre dokunun.



## Sürükleme

Bir öğeyi taşımak için uzun dokununuz ve hedef konuma sürükleyiniz.

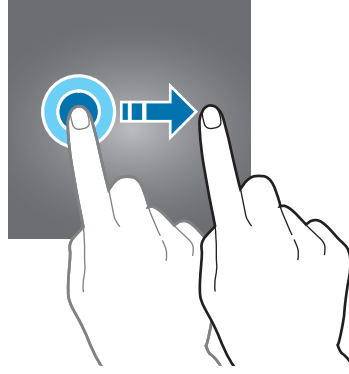

## Çift dokunma

Bir web sayfasına veya görüntüye iki kez dokunarak bir kısmını yakınlaştırınız. Tekrar iki kez dokunarak geri dönünüz.

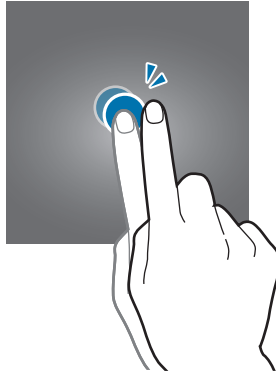

## Kaydırma

Ana ekranda veya Uygulamalar ekranında dięer panelleri grmek iin sola veya saęa kaydırın. Bir web sayfasını veya kiřiler gibi bir ge listesini kaydırmak iin yukarı veya ařaęı kaydırın.

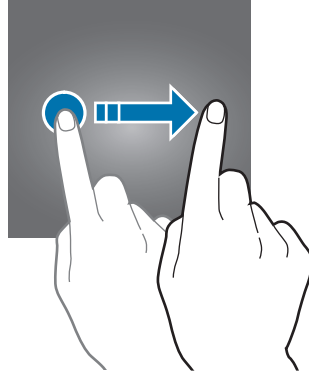

## Parmaklarınızı ama ve birleřtirme

Bir web sayfasının, haritanın veya grntnn bir kısmını yakınlılařtırmak iin zerine iki parmaęınızı yerleřtirip birbirinden ayırın. Uzaklařtırmak iin parmaklarınızı birleřtirin.

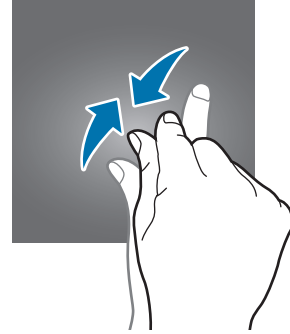
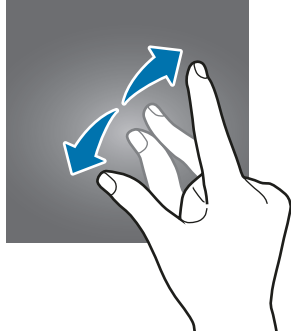

## Ana ekran

### Ana ekran

Ana ekran cihazın tüm özelliklerine erişebileceğiniz başlangıç noktasıdır. Widget'ları, uygulama kısayollarını ve daha fazlasını gösterir.

Diğer panelleri görüntülemek için sola veya sağa kaydırın veya ekranın altındaki ekran göstergelerinden birine dokununuz.



Ana ekran, bölgeye veya servis sağlayıcısına bağlı olarak farklı görüntülenebilir.



### Ana ekran seçenekleri

Ana ekranda, mevcut seçeneklere gitmek için **Uygulamlar** → **Ayarlar** → **Ana ekran** üzerine dokununuz. Alternatif olarak, Ana ekranda boş bir alana uzun dokununuz. Ana ekran panelleri ekleyerek, silerek veya yeniden düzenleyerek Ana ekranı özelleştirin. Aynı zamanda Ana ekran duvar kağıdını ayarlayabilir, Ana ekrana widget'lar ekleyebilir ve daha fazlasını yapabilirsiniz.

- **Duvar kağıtları:** Ana ekran ve kilit ekranı için duvar kağıdı ayarlarını değiştirin.

- **Widget'lar:** Ana ekrana widget ekleyin. Widget'lar Ana ekranınıza bilgi ve güvenilir erişim sağlamak için belirli uygulama işlevlerini başlatan küçük uygulamalardır.
- **Temalar:** Cihazın temasını değiştirin. Arayüzdeki renkler, simgeler ve duvar kağıdı gibi görsel öğeler seçilen temaya göre değişir.
- **Ekran kılavuzu:** Ana ekranda ve Uygulamalar ekranında daha fazla ya da az öğe görüntülemek için matris boyutunu değiştirin.

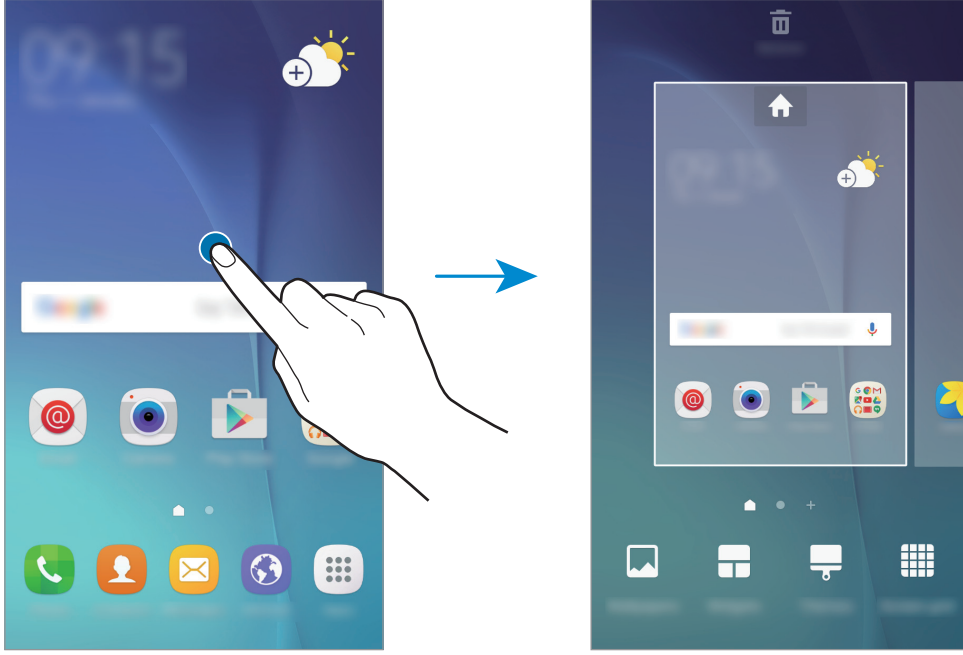

## Öğeleri ekleme

Uygulamalar ekranında bir uygulamaya veya bir klasöre uzun dokunun ve ardından bunu Ana ekrana sürükleyin.

Widget'ları eklemek için Ana ekranda boş bir alana uzun dokunun, **Widget'lar** üzerine dokunun, bir widget üzerine uzun dokunun ve ardından Ana ekrana sürükleyin.

## Öğeleri taşıma

Ana ekranda bir öğeye uzun dokunun ve ardından yeni bir konuma sürükleyin.

Sık kullanılan uygulamaları ana ekranın altında kısayollar alanına da taşıyabilirsiniz.

Öğeyi başka bir panele taşımak için öğeyi ekranın yanına sürükleyin.

Bir öğeyi kolayca silmek için, simgeye uzun dokunun ve ekranın üst kısmındaki **Uygulamaları taşı** üzerine sürükleyin. Öğe, ekranın üst kısmındaki panele taşınacaktır. Başka bir panele taşımak için sola veya sağa doğru kaydırın ve öğeyi yeni bir konuma sürükleyin.

## Öğeleri kaldırma

Bir öğeye uzun dokunun ve ekranın en üstündeki **Kaldır** öğesine sürükleyin.

## Klasör oluşturma

Uygulamalara hızlıca erişmek ve başlatmak için klasörler oluşturun ve benzer uygulamaları toplayın.

- 1 Ana ekranda bir uygulamaya uzun dokunun, daha sonra başka bir uygulama üzerine sürükleyin.
- 2 Uygulamaların çevresinde klasör çerçevesi belirince uygulamaya son verin. Seçilen uygulamaları içeren yeni bir klasör açılacak.

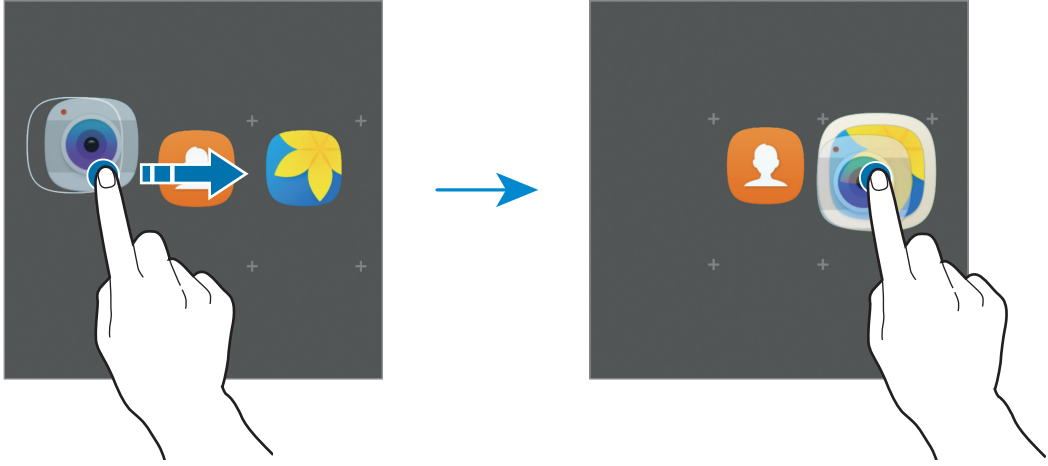

- 3 **Klasör adını girin** üzerine dokunun ve bir klasör adı girin.

Klasör rengini değiştirmek için,  üzerine dokunun.

Klasöre daha fazla uygulama eklemek için  üzerine dokunun, uygulamaları işaretleyin ve ardından **EKLE** üzerine dokunun. Ana ekranda klasöre sürükleyerek de bir uygulama ekleyebilirsiniz.

Uygulamaları bir klasörden ana ekrana taşımak için, klasöre dokunun ve sonra uygulamayı ana ekrana taşıyın.

Bir klasördeki uygulamaları silmek için klasörün üzerine dokunun ve sonra silmek istediğiniz uygulamayı ekranın üstündeki **Kaldır** yazısına sürükleyin.



## Panelleri yönetme

Ana ekranda, bir panel eklemek, taşımak veya çıkarmak için boş bir alana uzun dokununuz.

Bir panel eklemek için sola doğru kaydırın ve ardından **+** üzerine dokununuz.

Bir paneli taşımak için bir panel önizlemesine uzun dokununuz ve ardından bunu yeni bir konuma sürükleyin.

Bir paneli kaldırmak için bir panel önizlemesine uzun dokununuz ve ardından bunu ekranın en üstünde **Kaldır** üzerine sürükleyin.

Bir paneli Ana ekrana ayarlamak için **🏠** üzerine dokununuz.

## Uygulamalar ekranı

Uygulamalar ekranında yeni kurulan uygulamalar da dahil olmak üzere tüm uygulamalar için simgeler gösterilmektedir.

Ana ekranda, **Uygulamlar** üzerine dokununuz Uygulamalar ekranını açın. Diğer panelleri görüntülemek için sola veya sağa kaydırın veya ekranın altında bir ekran göstergesini seçin.

## Öğeleri taşıma



Bu özellik bölgeye veya servis sağlayıcısına bağlı olarak kullanılamayabilir.

Uygulamalar ekranında, **DÜZENLE** üzerine dokununuz. Bir öğeye uzun dokununuz ve öğeyi yeni bir yere sürükleyin.

Öğeyi başka bir panele taşımak için öğeyi ekranın yanına sürükleyin.

## Klasör oluşturma

İstediğiniz uygulamalara hızlıca erişmek ve başlatmak için klasörler oluşturun ve benzer uygulamaları toplayın.



Bu özellik bölgeye veya servis sağlayıcısına bağlı olarak kullanılamayabilir.

1 Uygulamalar ekranında, **DÜZENLE** üzerine dokununuz.

2 Bir uygulamaya uzun dokununuz ve ardından başka bir uygulama üzerine sürükleyin.

- 3 Uygulamaların çevresinde klasör çerçevesi belirince uygulamaya son verin. Seçilen uygulamaları içeren yeni bir klasör açılacak.

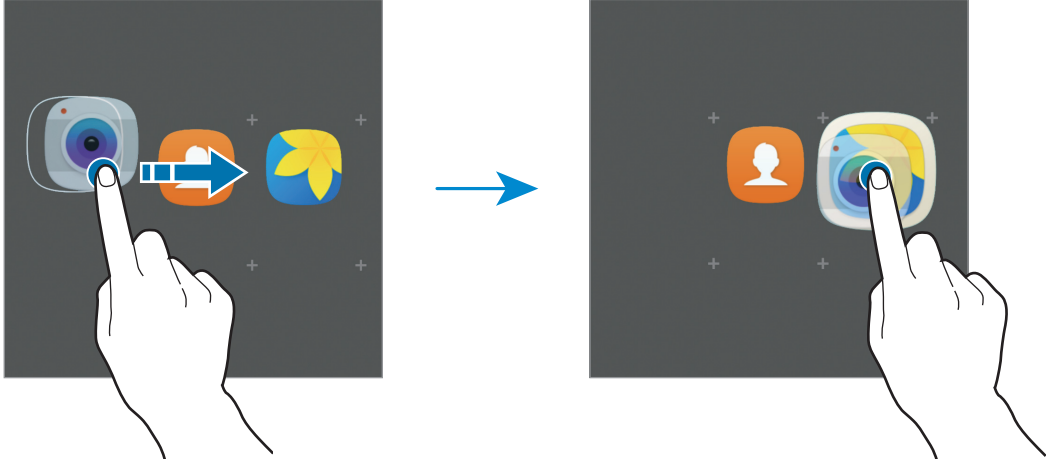

- 4 **Klasör adını girin** üzerine dokunun ve bir klasör adı girin.

Klasör rengini değiştirmek için,  üzerine dokunun.

Klasöre daha fazla uygulama eklemek için  üzerine dokunun, uygulamaları işaretleyin ve ardından **EKLE** üzerine dokunun. Uygulamalar ekranında klasöre sürükleyerek de bir uygulama ekleyebilirsiniz.

Bir klasörü silmek için,  ile bir klasör seçin. Sadece bu klasör silinecektir. Klasörün uygulamaları, Uygulamalar ekranında yeniden yerleştirilecektir.

## Öğeleri yeniden düzenleme

Uygulamalar ekranındaki öğeleri alfabetik olarak düzenleyebilirsiniz.

Uygulamalar ekranında, **A-Z** → **KAYDET** üzerine dokunun.

## Öğeleri arama

Uygulamalar ekranında öğeleri arayabilirsiniz.

Uygulamalar ekranında, **ARA** üzerine dokunun ve karakterleri girin. Cihaz arama yapacak ve girdiğiniz karakterleri içeren öğeleri görüntüleyecektir.

## Gösterge simgeleri

Gösterge simgeleri ekranın en üstündeki durum çubuğunda görünür. Aşağıdaki tabloda listelenen simgeler en genel olanlardır.



Bazı uygulamalarda durum çubuğu ekranın en üstünde görünmeyebilir. Durum çubuğunu görüntülemek için ekranın en üstünden aşağı doğru sürükleyin.

Simge	Anlamı
	Sinyal yok
	Sinyal kuvveti
	Şu anda SIM veya USIM kartına erişiyor (ikili SIM modelleri)
	Dolaşım (normal servis alanının dışında)
	GPRS şebekesine bağlı
	EDGE şebekesine bağlı
	UMTS şebekesine bağlı
	HSDPA şebekesine bağlı
	HSPA+ şebekesine bağlı
	LTE şebekesine bağlı (LTE etkin modeller)
	Wi-Fi bağlı
	Bluetooth özelliği etkinleştirildi
	GPS etkinleştirildi
	Arama devam ediyor
	Cevapsız arama
	Yeni metin veya multimedya mesajı
	Alarm etkinleştirildi
	Sessiz modu etkinleştirildi
	Titreşim modu etkinleştirildi
	Uçuş modu etkinleştirildi
	Hata oluştu veya dikkat gerekiyor
	Pil gücü seviyesi

## Ekranı kilitle

Güç tuşuna basmanız ekranı kapatır ve kilitleyebilir. Ayrıca, cihaz belli bir süre kullanılmadığında ekran kapanır ve otomatik olarak kilitleyebilir.

Ekran, varsayılan ekran kilidi yöntemi olan **Kaydır** ile kilitleyebilir.

Ekranın kilidini açmak için Güç tuşuna veya ana ekran tuşuna basın ve herhangi bir yönde kaydırın.

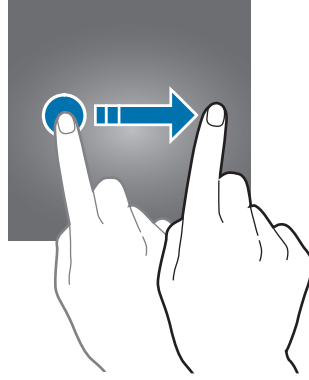

Ekran kilidi yöntemini değiştirmek için, Uygulamalar ekranında **Ayarlar** → **Kilit ekranı ve güvenlik** → **Ekran kilidi türü** üzerine dokununuz ve ardından yöntem seçin.

Ekran kilidi yöntemi için bir desen, PIN veya şifre ayarladığınızda, başkalarının cihazınıza erişmesini önleyerek kişisel bilgilerinizi koruyabilirsiniz. Ekran kilidi yöntemini ayarladıktan sonra, cihaz her kilit açma işleminde bir kilit açma kodu ister.

- **Kaydır:** Kilidi açmak için ekran üzerinde herhangi bir yöne kaydırın.
- **Desen:** Ekran kilidini açmak için dört veya daha fazla noktalı bir desen çizin.
- **PIN:** Ekran kilidini açmak için en az dört rakamlı bir PIN girin.
- **Şifre:** Ekran kilidini açmak için en az dört karakter, rakam veya sembol içeren bir şifre girin.
- **Hiçbiri:** Ekran kilidi yöntemini ayarlamayın.



Eğer kilit açma kodunu unutursanız, cihazı bir Samsung Servis Merkezine götürerek sıfırlatın.

## Bildirim paneli

### Bildirim panelini kullanma

Mesajlar veya cevapsız aramalar gibi yeni bildirimleri aldığınızda, gösterge simgeleri durum çubuğunda görünür. Simgeler hakkında ayrıntılı bilgileri görmek için bildirim panelini açın ve detayları görüntüleyin.

Bildirim panelini açmak için durum çubuğunu aşağı doğru sürükleyin. Bildirim panelini kapatmak için parmağınızı ekranda aşağıdan yukarı doğru kaydırın.

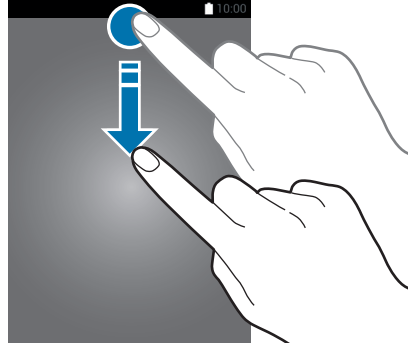

Bildirim panelinde aşağıdaki işlevleri kullanabilirsiniz.

#### ► Tek SIM kartlı modeller:

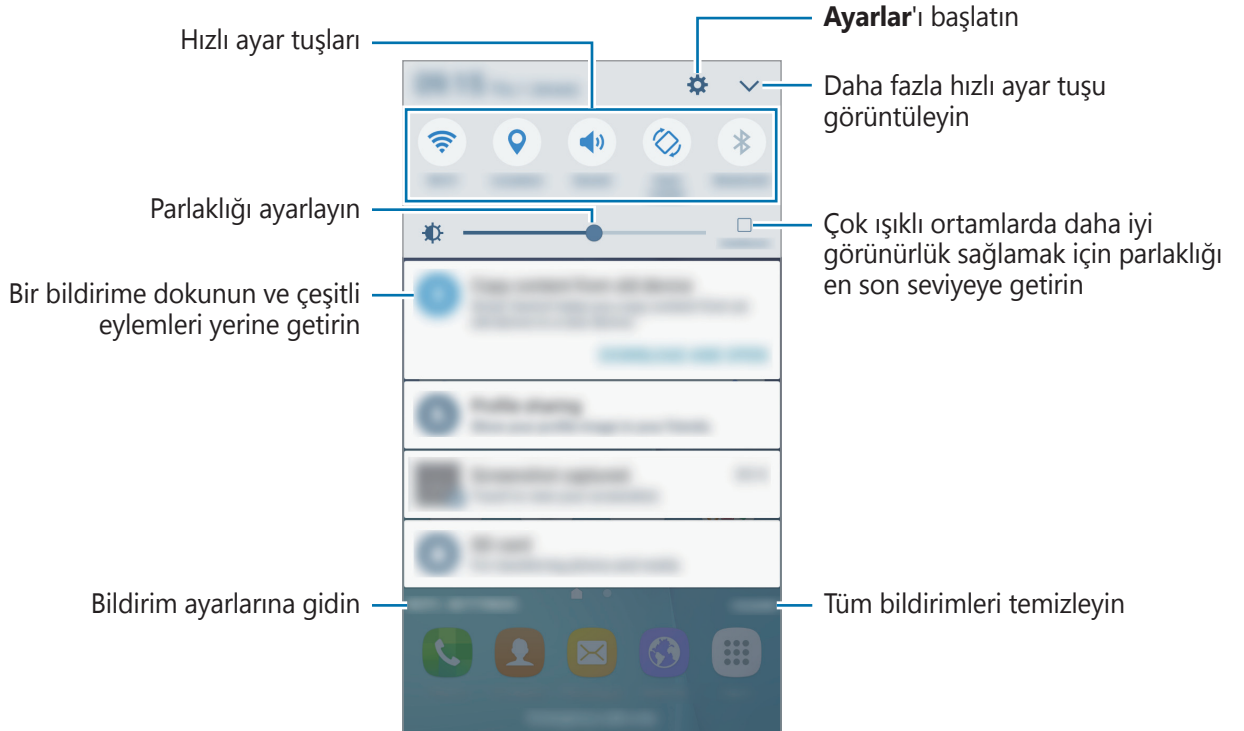

## ► Çift SIM kartlı modeller:



## Hızlı ayar tuşlarını kullanma

Bazı özellikleri etkinleştirmek için hızlı ayar tuşlarına dokununuz. Daha çok tuş görüntülemek için bu alanda parmağınızı sola veya sağa kaydırınız ya da **✓** üzerine dokununuz. Bir tuşa uzun basarsanız daha ayrıntılı ayarları görüntüleyebilirsiniz.

Tuşları yeniden düzenlemek için, **✓** → **DÜZENLE** üzerine dokununuz, bir tuşa uzun basın ve ardından başka bir konuma sürükleyin.

## S Finder

Anahtar kelime ile çeşitli içerikler arayın.



Bu özellik bazı cihazlarda desteklenmeyebilir.

## Cihazda bir içerik arama

Bildirimler panelini açın ve **✓** → **S Finder** üzerine dokununuz.

Arama alanına bir anahtar kelime girin veya **🔍** üzerine dokununuz ve bir anahtar kelime söyleyin.

Daha ayrıntılı sonuç elde etmek için arama alanının altındaki **Filtre** üzerine dokununuz ve ardından filtre ayrıntılarını seçin.

## Arama kategorileri ayarlama

Belirli arama alanlarında içerik aramak için arama kategorileri ayarlayabilirsiniz.

**DAHA FAZLA** → **Arama konularını seçin**'in üzerine dokunun seçin ve sonra kategorileri seçin.

## Metin girme

### Klavye düzeni

Mesaj göndermek, not oluşturmak ve daha fazlası için metin gireceğiniz zaman otomatik olarak bir klavye belirir.



Metin girişi bazı dillerde desteklenmemektedir. Metin girmek için giriş dilini desteklenen dillerden birine ayarlamanız gerekir.

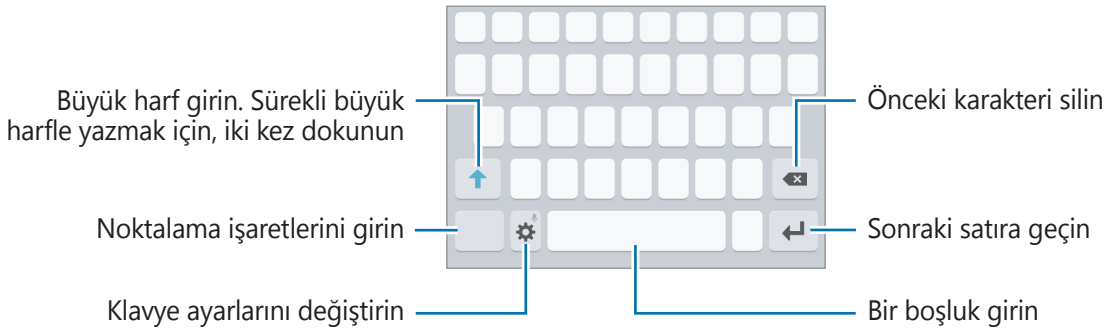

### Giriş dilini değiştirme

⚙️ → **Giriş dilleri ekle** üzerine dokunun ve ardından kullanacağınız dilleri seçin. İki veya daha fazla dil seçtiğinizde, boşluk tuşunu sola veya sağa kaydırarak giriş dillerini değiştirebilirsiniz.

### Klavye yerleşimini değiştirme

⚙️ üzerine dokunun, **Diller ve türler** kısmında bir dil seçin ve ardından kullanmak için bir klavye düzeni seçin.



**3x4 klavye**, bir tuşta üç veya dört karakter vardır. Bir karakter girmek için istenen karakter gelene kadar ilgili tuşun üzerine sürekli olarak dokunun.

## Ek klavye işlevleri

Çeşitli işlevleri kullanmak için ⚙️ üzerine uzun dokununuz. Kullandığınız son işleve bağlı olarak ⚙️ simgesinin yerine diğer simgeler görünebilir.

- 🗣️ : Metni sesle girin.

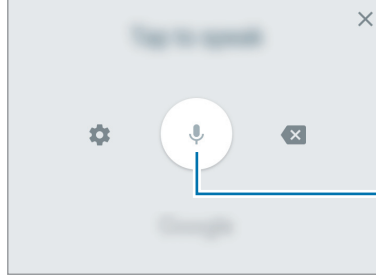

Sesle metin girmeyi başlatın veya duraklatın

- 😊 : Duygusal simgeleri girin.
- ⚙️ : Klavye ayarlarını değiştirin.

## Kopyalama ve yapıştırma

- 1 Metnin üzerine uzun dokununuz.
- 2 İsteddiğiniz metni seçmek için 📌 veya 📌 öğesini sürükleyin veya tüm metni seçmek için **Hepsini seç** üzerine dokununuz.
- 3 **Kopyala** veya **Kes** üzerine dokununuz.  
Seçilen metin panoya kopyalanır.
- 4 Metnin ekleneceği yere uzun dokununuz ve **Yapıştır** üzerine dokununuz.

## Ekran görüntüsü yakalama

Cihazı kullanırken bir ekran görüntüsü yakalayın.

Ana ekran tuşuna ve Güç tuşuna aynı anda uzun basın. Yakalanan görüntüleri **Galeri**'de görüntüleyebilirsiniz.



Bazı uygulamaları ve özellikleri kullanırken ekran görüntüsü yakalamak mümkün değildir.



## Uygulamaları açma

Ana ekranda veya Uygulamalar ekranında, bir uygulama açmak için bir uygulama simgesini seçin.

Son kullanılan uygulamalar listesinden bir uygulama açmak için  üzerine dokunun ve açacağınız uygulamanın penceresini seçin.

### Bir uygulamayı kapatma

 üzerine dokunun ve son olarak kullanılan uygulama penceresini sola veya sağa sürükleyerek kapatın. Çalışan tüm uygulamaları kapatmak için **TÜMÜNÜ KAPAT** üzerine dokunun.

## Samsung hesabı

### Tanıtım

Samsung hesabınız, mobil cihazlar, TV'ler ve Samsung web sitesi tarafından sunulan çeşitli Samsung hizmetlerini kullanmanızı sağlayan entegre bir hesap hizmetidir. Samsung hesabınız kaydedildiğinde, oturum açmadan Samsung tarafından sunulan uygulamaları kullanabilirsiniz.

E-posta adresiniz ile Samsung hesabınızı oluşturun.

Samsung hesabınız ile kullanılabilen hizmetlerin listesini kontrol etmek için, [account.samsung.com](https://account.samsung.com) adresini ziyaret edin. Samsung hesabı ile ilgili daha fazla bilgi için, Uygulamalar ekranını açın ve **Ayarlar** → **Hesaplar** → **Samsung account** → **Yardım** üzerine dokunun.

### Samsung hesabınızı kaydetme

#### Yeni bir Samsung hesabı kaydetme

Samsung hesabınız yoksa, bir hesap oluşturmalsınız.

- 1 Uygulamalar ekranında, **Ayarlar** → **Hesaplar** → **Hesap ekle** üzerine dokunun.
- 2 **Samsung account** → **HESAP OLUŞTUR** üzerine dokunun.
- 3 Hesabınızı oluşturmak için ekranda verilen talimatları uygulayın.

## Mevcut bir Samsung hesabı kaydetme

Bir Samsung hesabınız varsa, bu hesabınızı cihaza kaydedin.

- 1 Uygulamalar ekranında, **Ayarlar** → **Hesaplar** → **Hesap ekle** üzerine dokunun.
- 2 **Samsung account** üzerine dokunun.
- 3 E-posta adresinizi ile şifrenizi girin ve ardından **OTURUM AÇ** üzerine dokunun.  
Hesap bilgilerinizi unutursanız, **Kimliğinizi veya şifrenizi mi unuttunuz?** seçeneği üzerine dokunun. Gerekli bilgileri ve ekranda görüntülenen güvenlik kodunu girdiğinizde hesap bilgilerinizi bulabilirsiniz.

## Samsung hesabınızı kaldırma

Kayıtlı Samsung hesabınızı cihazdan kaldırdığınızda, kişiler veya etkinlikler gibi verileriniz de kaldırılacaktır.

- 1 Uygulamalar ekranında, **Ayarlar** → **Hesaplar** üzerine dokunun.
- 2 **Samsung account** üzerinde dokunun ve ardından kaldıracağınız hesabın üzerine dokunun.
- 3 **DAHA FAZLA** → **Hesabı kaldır** → **HESABI KALDIR** üzerine dokunun.
- 4 Samsung hesabınızın parolasını girin ve **ONAYLA** üzerine dokunun.
- 5 **HESABI KALDIR** üzerine dokunun.

## Önceki cihazınızdan verileri aktarma

Samsung Smart Switch ile önceki cihazdaki verileri cihazınıza aktarabilirsiniz.

Samsung Smart Switch'in aşağıdaki versiyonları mevcuttur.

- Mobil sürüm: Mobil cihazlar arasında veri transferi. Uygulamayı **Galaxy Apps** veya **Play Store**'dan indirebilirsiniz.
- Bilgisayar versiyonu: Cihazınız ve bilgisayar arasında veri transferi. Uygulamayı [www.samsung.com/smartswitch](http://www.samsung.com/smartswitch)'dan indirebilirsiniz.



- Samsung Smart Switch bazı cihazlarda veya bilgisayarlarda desteklenmez.
- Sınırlamalar geçerlidir. Detaylar için [www.samsung.com/smartswitch](http://www.samsung.com/smartswitch) adresini ziyaret edin. Samsung telif hakkını ciddiye alır. Sadece sahibi olduğunuz ya da aktarma hakkına sahip olduğunuz içeriği aktarın.

### Kablosuz veri aktarma

Önceki cihazınızdan verileri cihazınıza aktarın.



- 1 Her iki cihazınızda Smart Switch'i **Galaxy Apps**'ten ya da **Play Store**'dan indirebilir ve yükleyebilirsiniz.
- 2 Cihazları yan yana yerleştirin.
- 3 **Smart Switch** her iki cihazda da başlatın.
- 4 Cihazınızda, listeden önceki cihaz tipinizi seçin ve **BAŞLAT** üzerine dokununuz.
- 5 Önceki cihazınızdan verileri aktarmak için ekran talimatlarını izleyin.

## Bilgisayardan yedek veri aktarma

Önceki cihazınızdan bir bilgisayara verileri yedekleyin ve veriyi cihazınıza aktarın.

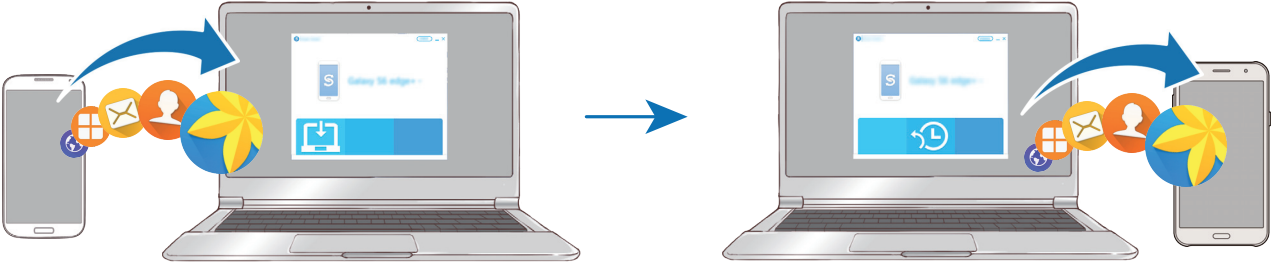

- 1 Bilgisayarda Smart Switch'i indirmek için [www.samsung.com/smarts witch](http://www.samsung.com/smarts witch) adresini ziyaret edin.
- 2 Bilgisayarda, Smart Switch'i başlatın.  
 Önceki cihazınız Samsung değilse cihazın imalatçısı tarafından sağlanan programı kullanarak veriyi bir bilgisayara yedekleyin. Sonra beşinci adıma geçin.
- 3 Önceki cihazınızı USB kablosu kullanarak bir bilgisayara bağlayın.
- 4 Bilgisayarda, cihazdan veri yedeklemek için ekrandaki talimatları takip edin. Sonra önceki cihazınızın bilgisayar ile bağlantısını kesin.
- 5 Cihazınızı USB kablosu kullanarak bir bilgisayara bağlayın.
- 6 Bilgisayarda, cihazınıza veri aktarmak için ekrandaki talimatları takip edin.

## Cihaz ve veri yönetimi

### Veri aktarımı için cihazı bir bilgisayara bağlama

Ses, video, görüntü veya diğer dosya türlerini cihazdan bilgisayara veya tam tersine aktarın.



Dosyaları aktarırken USB kablosunun cihaz ile olan bağlantısını kesmeyin. Bunu yapmanız veri kaybına veya cihazın hasar görmesine sebep olabilir.



Bir USB hub ile bağlanmış cihazlar, doğru şekilde bağlanmayabilir. Cihazı doğrudan bilgisayarın USB girişine bağlayın.

- 1 Cihazı USB kablosu kullanarak bir bilgisayara bağlayın.
- 2 Bildirim panelini açın ve ardından **Medya dosyaları USB ile aktarılıyor** → **Medya dosyaları aktarılıyor** üzerine dokunun.  
Bilgisayar cihazınızı tanıyamazsa, **Görüntüler aktarılıyor** üzerine dokunun.
- 3 Bilgisayarın cihazındaki verileri erişmesine izin vermek için **İZİN VER** üzerine dokunun.  
Bilgisayar cihazınızı tanıdığı zaman, cihaz Bilgisayarım'da görünecektir.
- 4 Dosyaları, cihazınız ve bilgisayar arasında aktarın.

## Cihazı gncelleme

Cihaz en son yazılıma gncellenebilir.

### Kablosuz gncelleme

Cihaz, firmware over-the-air (FOTA) servisi ile dođrudan en son yazılıma gncellenebilir.

Uygulamalar ekranında, **Ayarlar** → **Cihaz hakkında** → **Gncellemeleri manuel indir** zerine dokunun.



**Gncellemeleri otomatik indir** tuşuna basarak etkinleştirdiđinizde, bir Wi-Fi ađına bađlandıđında gncellemeler indirilecektir.

### Smart Switch ile Gncelleme

Cihazı bir bilgisayara bađlayın ve cihazı en son yazılıma gncelleyin.

- 1 Bilgisayarda Smart Switch'i indirmek ve yklemek iin [www.samsung.com/smartswitch](http://www.samsung.com/smartswitch) adresini ziyaret edin.
- 2 Bilgisayarda, Smart Switch'i bařlatın.
- 3 Cihazı USB kablosu kullanarak bir bilgisayara bađlayın.
- 4 Bir yazılım gncellemesi mevcutsa cihazı gncellemek iin ekran talimatlarına uyun.



- Bilgisayarı kapatmayın veya cihaz gncellenirken USB kablosunun bađlantısını kesmeyin.
- Cihazı gncellerken, diđer medya cihazlarını bilgisayara bađlamayın. Bunu yapmanız gncelleme srecini blmenize neden olabilir. Gncellemeden nce, tm diđer medya cihazlarının bilgisayar ile bađlantısını kesin.

## Verileri yedekleme veya geri yükleme

Kişisel bilgileri, uygulama verisini ve ayarları cihazınızda güvende tutun. Hassas bilgilerinizi yedek bir hesaba yedekleyebilir ve daha sonra erişebilirsiniz. Verileri yedeklemek veya geri yüklemek için Google veya Samsung hesabınıza giriş yapmanız gerekir. Daha fazla bilgi için [Samsung hesabı](#) ve [Hesaplar](#) kısmına bakın.

### Bir Samsung hesabı kullanma

Uygulamalar ekranında, Samsung hesabı için **Ayarlar** → **Yedekle ve sıfırla** → **Verilerimi yedekle** üzerine dokunun, yedeklemek istediğiniz öğelerin yanındaki tuşlara dokunarak etkinleştirin, ardından **ŞİMDİ YEDEKLE** üzerine dokunun.

Cihazı verileri otomatik olarak yedekleyecek şekilde ayarlamak için **Otomatik yedekle** öğesinin üzerine etkinleştirmek için dokunun.

Samsung hesabını kullanarak veriyi geri yüklemek için **Geri yükle** üzerine dokunun. Seçilen öğeleri geri yüklemek için geçerli veriler cihazdan silinecektir.

### Bir Google hesabını kullanma

Uygulamalar ekranında, Google hesabı için **Ayarlar** → **Yedekle ve sıfırla** → **Verilerimi yedekle** üzerine dokunun ve ardından tuşa dokunarak etkinleştirin. **Hesabı yedekle** üzerine dokunun ve yedek hesap olarak bir hesap seçin.

Bir Google hesabı kullanarak veriyi geri yüklemeyi etkinleştirmek için, **Otomatik geri yükle** üzerine dokunun. Uygulamaları yeniden yüklediğinizde yedeklenen ayarlar ve veriler geri yüklenecektir.

## Veri sıfırlama işlemi yapma

Cihazdaki tüm ayarları ve verileri siler. Fabrikada ayarlanan verileri sıfırlamadan önce, cihaza yüklenen tüm önemli verilerin yedeğini aldığınızdan emin olun. Ayrıntılı bilgi için [Verileri yedekleme veya geri yükleme](#) kısmına bakın.

Uygulama ekranında, **Ayarlar** → **Yedekle ve sıfırla** → **Fabrika ayarlarına sıfırla** → **CİHAZI SIFIRLA** → **TÜMÜNÜ SİL** üzerine dokunun. Cihaz otomatik olarak yeniden başlar.

## Özellikleri paylaşma

Çeşitli paylaşma seçeneklerini kullanarak içerik paylaşın. Aşağıdaki eylemler görüntü paylaşım örneğidir.



Dosyaları mobil ağ üzerinden paylaşmak ilave ücrete neden olabilir.

- 1 Uygulamalar ekranında **Galeri** üzerine dokununuz.
- 2 Bir görüntüyü seçin.
- 3 **Paylaş** üzerine dokununuz ve Bluetooth ve e-posta gibi bir paylaşma yöntemi seçin. Aşağıdaki seçenekleri de kullanabilirsiniz:
  - **Yazdır**: Cihaza yüklenen yazıcı eklentilerini kullanarak içerik yazdırın.
- 4 Görüntüyü başkalarıyla paylaşmak için ekrandaki talimatları uygulayın.

Resim alıcıların cihazlarına gönderildiğinde, alıcıların cihazlarında bir bildirim görüntülenecektir. Resmi görüntülemek veya indirmek için bildirim dokununuz.



## Acil mod

Acil durum modu, pil tüketimini azaltmak için ekranı gri tonlara çevirir. Bazı uygulamalar ve işlevler kısıtlanır. Acil durum modunda acil durum araması yapabilirsiniz, başkalarına mevcut konum bilgisi gönderebilirsiniz, bir acil alarm sesi ayarlayabilirsiniz ya da daha fazlasını yapabilirsiniz.

Güç tuşuna uzun basın ve ardından **Acil mod** üzerine dokunun.



Kalan kullanım süresi pil bitmeden önce kalan süreyi gösterir. Kalan kullanım süresi cihaz ayarlarınıza ve çalıştırma şartlarına bağlı olarak farklılık gösterebilir.

### Acil durum modunu devre dışı bırakma

Acil durum modunu devre dışı bırakmak için, **DAHA FAZLA** → **Acil modu devre dışı bırak** üzerine dokunun. Alternatif olarak, Güç tuşuna uzun basın ve ardından **Acil mod** üzerine dokunun.

# Uygulamalar

## Uygulamaları yükleme veya kaldırma

### Galaxy Apps

Uygulamaları satın alın ve indirin. Samsung Galaxy cihazları için geliştirilen uygulamaları indirebilirsiniz.

Uygulamalar ekranında **Galaxy Apps** üzerine dokunun.



Bu uygulama, bölgeye veya servis sağlayıcısına bağlı olarak kullanılamayabilir.

### Uygulamaları yükleme

Uygulamalara kategoriye göre göz atın veya **BUL** üzerine dokunarak bir anahtar sözcüğü arayın.

Bir öğe hakkındaki bilgileri görüntülemek için o öğeyi seçin. Ücretsiz uygulamaları indirmek için **KUR** üzerine dokunun. Fiyat uygulanacak uygulamaları satın almak ve indirmek için fiyata dokunun ve ekranda verilen talimatları izleyin.



Otomatik güncelleme ayarlarını değiştirmek için **DİĞER** → **Ayarlar** → **Uygulamaları otomatik güncelle** üzerine dokunun ve ardından bir seçeneği seçin.

### Play Store

Uygulamaları satın alın ve indirin.

Uygulamalar ekranında **Play Store** üzerine dokunun.

### Uygulamaları yükleme

Uygulamaları kategorilere göre inceleyin ya da anahtar kelimelerle arayın.

Bir öğe hakkındaki bilgileri görüntülemek için o öğeyi seçin. Ücretsiz uygulamaları indirmek için **YÜKLE** üzerine dokunun. Fiyat uygulanacak uygulamaları satın almak ve indirmek için fiyata dokunun ve ekranda verilen talimatları izleyin.



Otomatik güncelleme ayarlarını değiştirmek için, **☰** → **Ayarlar** → **Uygulamaları otomatik güncelle** üzerine dokunun ve ardından bir seçeneği seçin.

## Uygulamaları yönetme

### Uygulamaları kaldırma veya devre dışı bırakma

Uygulamalar ekranında, **DÜZENLE** üzerine dokunun. Devre dışı bırakabileceğiniz ya da kaldırmabileceğiniz uygulamalarda  simgesi görünür. Bir uygulamayı seçin ve **DEVRE DIŞI BIRAK** ya da **TAMAM** üzerine dokunun. Alternatif olarak, Uygulama ekranında, **Ayarlar** → **Uygulamalar** → **Uygulama yöneticisi** öğelerine dokunun, bir uygulama seçin ve ardından **D. DIŞI BIRAK** veya **KALDIR** öğesine dokunun.

- **D. DIŞI BIRAK:** Cihazdan kaldırılamayacak seçilen varsayılan uygulamaları devre dışı bırakın.
- **KALDIR:** İndirilen uygulamaları kaldırın.

### Uygulamaları etkinleştirme

Uygulamalar ekranında, **Ayarlar** → **Uygulamalar** → **Uygulama yöneticisi** →  → **Devre dışı** öğelerine gidin, bir uygulama seçin ve **ETKİNLEŞTİR** üzerine dokunun.

### Uygulama izinlerini ayarlama

Bazı uygulamaların düzgün şekilde çalışması için, cihazınızdaki bilgilere erişim sağlamak veya bu bilgileri kullanmak için izin gerekebilir. Bir uygulamayı açtığınızda, bir açılır pencere çıkar ve belirli özelliklere ve bilgilere erişim sağlamak ister. Uygulamaya izin vermek için açılır penceredeki **İZİN VER** üzerine dokunun.

İzin ayarlarınızı görüntülemek için, Uygulamalar ekranını açın ve **Ayarlar** → **Uygulamalar** → **Uygulama yöneticisi** üzerine dokunun. Bir uygulama seçin ve **İzinler** üzerine dokunun. Uygulamanın izinler listesini görüntüleyebilir ve izinlerini değiştirebilirsiniz.

Uygulamaların izin ayarlarını izin kategorisine görüntülemek ya da değiştirmek için, Uygulamalar ekranında **Ayarlar** → **Gizlilik** → **Uygulama izinleri** üzerine dokunun. Bir öğe seçin ve izin verilecek uygulamaların yanındaki tuşlara dokunun.





Uygulamalara izin vermezseniz, uygulamaların temel özellikleri düzgün çalışmayabilir.

# Telefon



## Tanıtım

Sesli ve görüntülü aramalar yapın veya bunları yanıtlayın.

## Arama yapma

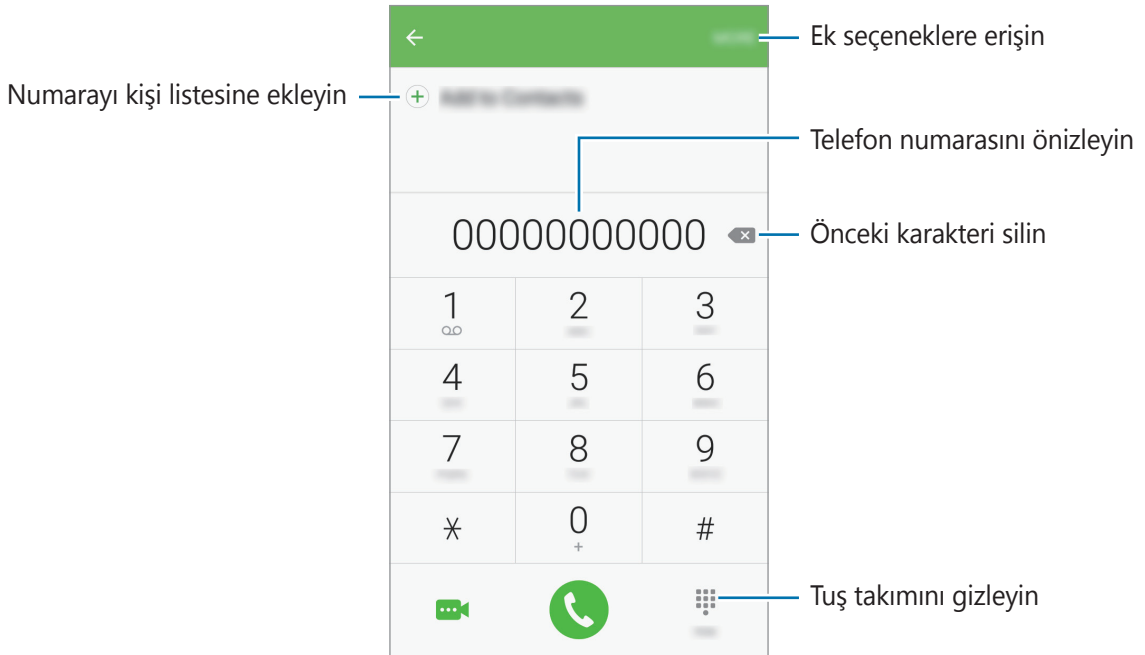
- 1 Uygulamalar ekranında **Telefon** üzerine dokunun.
- 2 Bir telefon numarası girin.  
Ekranında tuş takımı belirmezse tuş takımını açmak için  üzerine dokununuz.
- 3 ► **Tek SIM kartlı modeller:**  üzerine dokunarak bir sesli arama yapın veya  üzerine dokunarak bir görüntülü arama yapın.



► **Çift SIM kartlı modeller:** Sesli arama yapmak için  veya  öğesine veya görüntülü arama yapmak için  öğesine dokununuz.

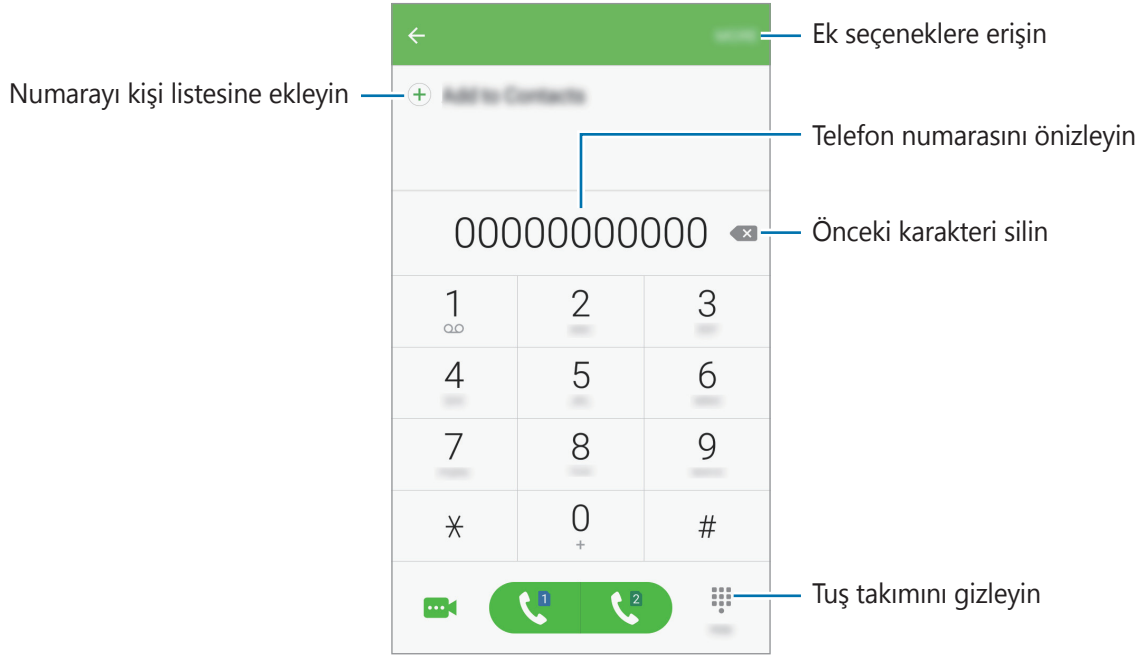

## Hızlı aramayı kullanma

Aramaları hızlıca gerçekleştirmek için hızlı arama numarasını ayarlayın.

Hızlı arama için bir numara ayarlamak üzere, **DAHA FAZLA** → **Hızlı arama** üzerine dokununuz, bir hızlı arama numarası ve ardından bir kişi seçin.

Bir arama yapmak için, tuş takımından bir hızlı arama numarasına uzun dokununuz. 10 ve sonrasında hızlı arama numaraları için, numaranın ilk hanelerinin üzerine dokununuz ve sonra son haneye uzun dokununuz.

Örneğin **123**'ü bir hızlı arama numarası olarak ayarlarsanız, **1**, **2**'nin üzerine dokununuz ve sonra **3**'e uzun dokununuz.





## Kilitli ekrandan arama yapma

Kilitli ekranda,  ögesini büyük dairenin dışına sürükleyin.

## Arama kayıtlarından veya kişi listelerinden arama yapma

**KAYIT** veya **KİŞİLER** üzerine dokunun ve ardından bir kişi veya telefon numarası üzerinde sağa doğru kaydırarak arama yapın.

## Uluslararası arama yapma

- 1 Ekranda belirmese tuş takımını açmak için  üzerine dokunun.
- 2 + işareti görününceye kadar **0** üzerine uzun dokunun.
- 3 ► **Tek SIM kartlı modeller:** Ülke kodunu, alan kodunu ve telefon numarasını girin ve ardından  üzerine dokunun.  
► **Çift SIM kartlı modeller:** Ülke kodunu, alan kodunu ve telefon numarasını girin ve ardından  veya  üzerine dokunun.

## Arama alma

### Aramayı cevaplama

Bir arama geldiğinde,  ögesini büyük dairenin dışına sürükleyin.

### Arama reddetme

Bir arama geldiğinde,  ögesini büyük dairenin dışına sürükleyin.

Gelen aramayı reddederken mesaj göndermek için mesaj reddetme çubuğunu yukarı sürükleyin.

Çeşitli geri çevirme mesajları oluşturmak için, Uygulamalar ekranını açın ve **Telefon** → **DAHA FAZLA** → **Ayarlar** → **Hızlı reddetme mesajları** öğelerine dokunun bir mesaj girin ve ardından  ögesine dokunun.

### Cevapsız aramalar

Eğer bir aramayı cevaplamazsanız, durum çubuğunda  simgesi belirir. Bildirimler panelini açarak cevapsız aramalar listesini görüntüleyin. Alternatif olarak, Uygulamalar ekranında, **Telefon** → **KAYIT** üzerine dokunarak cevapsız aramaları görüntüleyin.

## Telefon numaralarının engellenmesi

Engelli listenize eklenen belirli numaralardan gelen aramaları engelleyin.

- 1 Uygulamalar ekranında, **Telefon** → **DAHA FAZLA** → **Ayarlar** → **Numaraları engelle / Reddedilecekler listesi** üzerine dokununuz.
- 2 Kişileri seçmek için **KAYIT** veya **REHBER** üzerine dokununuz ve sonra  üzerine dokununuz. Manuel olarak bir numara eklemek için, **Telefon numarasını girin.** üzerine dokununuz ve sonra bir telefon numarası giriniz.

Engellediğiniz numaralar sizinle iletişim kurmak istediğinde, herhangi bir bildirim almazsınız. Aramalar, arama günlüğüne kaydedilir.



Arayan numarasını göstermeyen kişilerden gelen aramaları da engelleyebilirsiniz. Bu özelliği etkinleştirmek için **Gizli aramaları engelle** tuşuna dokununuz.

## Aramalar esnasındaki seçenekler

### Bir sesli arama sırasında

Aşağıdaki eylemler yapılabilir:

- **BEKLET:** Bir aramayı bekletin. Beklemedeki aramayı almak için **ARAMAYI SÜ...** üzerine dokununuz.
- **Arama ekle:** İkinci bir arama yapınız.
- **Ekst ses dzy:** Ses seviyesini arttırır.
- **Bluetooth:** Cihaza bağlı ise bir Bluetooth kulaklığa geçiniz.
- **Hoparlör:** Hoparlörü etkinleştirin veya devre dışı bırakınız. Hoparlör kullanırken cihazı kulağınızdan uzak tutunuz.
- **Tuş takımı / Gizle:** Tuş takımını açar ya da kapatır.
- **Sessiz:** Mikrofonu kapatır, böylece karşı taraf sizi duyamaz.
- **E-posta:** Bir e-posta gönderiniz

- **Mesaj:** Bir mesaj gönderin
- **İnternet:** Web sitelerine göz atar.
- **Kişiler:** Kişi listesini açın.
- **S Planlayıcı:** Takvimi açar.
- **Not:** Not oluşturun.
-  : Mevcut aramayı sonlandırır.

### Bir video araması sırasında

Ekrana dokunarak aşağıdaki seçenekleri kullanın:

- **DAHA FAZLA:** Ek seçeneklere erişin.
- **Değiştir:** Ön ve arka kamera arasında geçiş yapın.
-  : Mevcut aramayı sonlandırır.
- **Sessiz:** Mikrofonu kapatır, böylece karşı taraf sizi duyamaz.

## Kişiler

### Tanıtım

Yeni kişiler oluşturun veya cihazdaki kişileri yönetin.



### Kişi ekleme

#### Kişileri manuel oluşturma

- 1 Uygulamalar ekranında **Kişiler** üzerine dokunun.
- 2  üzerine dokunun ve bir kayıt yeri seçin.



### 3 İletişim bilgisini girin.

-  : Bir görüntü ekleyin.
-  /  : Bir kişi alanını ekleyin veya silin.

### 4 **KAYDET** üzerine dokunun.

Bir telefon numarasını tuş takımını kullanarak rehber eklemek için, Uygulamalar ekranını açın ve **Telefon** üzerine dokunun. Ekranda tuş takımı belirmezse tuş takımını açmak için  üzerine dokunun. Numarayı girin ve **Rehber'e ekle** üzerine dokunun.

Bir telefon numarasını gelen aramalardan rehber eklemek için, Uygulamalar ekranını açın ve **Telefon** → **KAYIT** → öğelerine, bir kişi için → **YENİ KİŞİ EKLE** öğesine dokunun.

## Kişileri içeri aktarma

Depolama hizmetlerinden kişileri cihazınıza taşıma.

Uygulamalar ekranında, **Kişiler** → **DAHA FAZLA** → **Ayarlar** → **Kişileri İçer Aktar/Dışa aktar** → **İÇERİ AKTAR**'ın üzerine dokunun ve İçer Aktar'ı seçin.





## Kişi arama

Uygulamalar ekranında, **Kişiler** üzerine dokunun.

Aşağıdaki arama yöntemlerinden birini kullanın:

- Kişiler listesinde yukarı veya aşağı kaydırın.
- Kişiler listesinin sağ tarafında bir parmağınızı endeks boyunca sürükleyerek hızlı bir şekilde kaydırın.
- Kişiler listesinin en üstündeki arama alanına dokunun ve arama kriterini girin.

Bir kişi seçildiğinde, aşağıdaki eylemlerden birini yerine getirin:

-  : Favorilere ekleyin.
-  /  : Bir sesli veya görüntülü arama yapın.
-  : Bir mesaj yazın.
-  : Bir e-posta yazın.

## Profil paylaşma

Fotoğrafınız ve durum mesajınız gibi profil bilgilerinizi, profil paylaşma özelliğini kullanarak diğerleri ile paylaşın.



- Bu özellik bölgeye veya servis sağlayıcısına bağlı olarak kullanılamayabilir.
- Bu özellik sadece cihazlarında profil paylaşma özelliğini etkinleştiren kişilerle kullanılabilir.

Uygulamalar ekranında, **Kişiler** → profiliniz → **Profil paylaşımı** üzerine dokunun ve ardından tuşa dokunarak etkinleştirin. Bu özelliği kullanmak için telefon numaranız doğrulanmalıdır.

**Kişiler** kısmında, kişilerinizin güncellenmiş profil bilgilerini görüntüleyebilirsiniz.

İlave öğeler paylaşmak için **Paylaşılan profil bilgri** üzerine dokunun ve öğeleri seçin.

Profilinizin paylaşılacağı bir kişi grubu oluşturmak için, **Paylaşma hedefi** üzerine dokunun ve bir seçenek seçin.

## Kişileri paylaşma

Çeşitli paylaşım seçeneklerini kullanarak kişilerinizi başkalarıyla paylaşabilirsiniz.

- 1 Uygulamalar ekranında **Kişiler** üzerine dokunun.
- 2 **DAHA FAZLA** → **Paylaşma aç** üzerine dokunun.
- 3 Kişileri işaretleyin ve **PAYLAŞIMA AÇ** üzerine dokunun.
- 4 Bir paylaşım yöntemi seçin.

## Mesajlar

### Tanıtım

Mesajları görüşmeye göre gönder ve görüntüle.

## Mesaj gönderme



- Dolaşımında iken mesaj göndermek için ek ücret ödemeniz gerekebilir.
- Bu cihaz Türkçe karakterlerin tamamını ihtiva eden ETSI TS 123.038 V8.0.0 ve ETSI TS 123.040 V8.1.0 teknik özelliklerine uygundur.

1 Uygulamalar ekranında **Mesajlar** üzerine dokunun.

2  üzerine dokunun.

3 Alıcıları ekleyin ve bir mesaj girin.

► **Tek SIM kartlı modeller:**

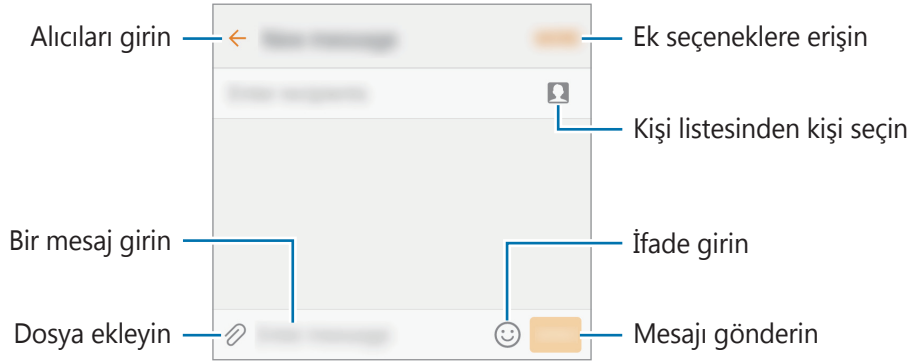

► **Çift SIM kartlı modeller:**

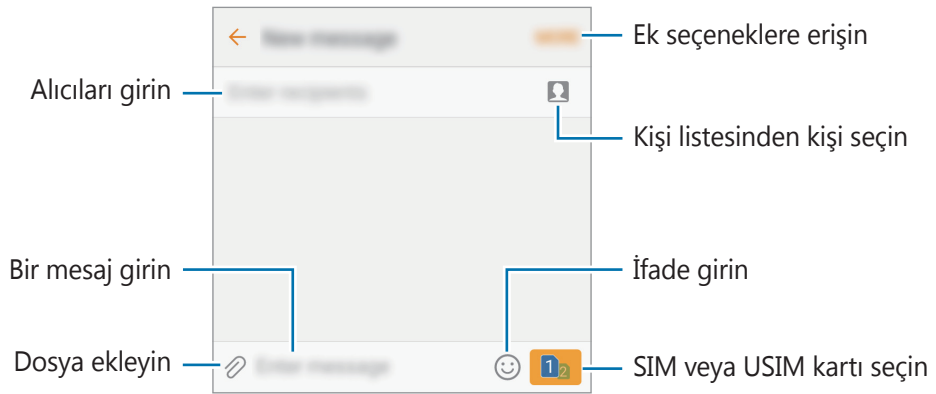

4 ► **Tek SIM kartlı modeller:** Mesaj göndermek için **Gönder** üzerine dokunun.

► **Çift SIM kartlı modeller:** Mesaj göndermek için  veya  üzerine dokunun.

## Mesajları görüntüleme

Mesajlar kişi bazında mesaj dizininde gruplanır.



Dolaşımında iken mesaj almak için ek ücret ödemeniz gerekebilir.

- 1 Uygulamalar ekranında **Mesajlar** üzerine dokunun.
- 2 Mesajlar listesinde bir kişi seçin.
- 3 Görüşmenizi görüntüleyin.

## İstenmeyen mesajların engellenmesi

Belirli numaralardan gelen mesajları ya da engelli listenize eklenen ifadeleri içeren mesajları engelleyin.

- 1 Uygulamalar ekranında **Mesajlar** üzerine dokunun.
- 2 **DAHA FAZLA** → **Ayarlar** → **Mesajları engelle** üzerine dokunun.
- 3 **Engellenenler listesi** üzerine dokunun.  
Engellenecek ifadeleri eklemek için **İfadeleri engelle** üzerine dokunun.
- 4 Kişileri seçmek için **GLN KUTUSU** veya **REHBER** üzerine dokunun ve sonra  üzerine dokunun.  
Manuel olarak bir numara eklemek için, **Numara gir** üzerine dokunun ve sonra bir telefon numarası girin.

Engellenen numaralardan ya da engelli ifadeleri içeren mesajlar alırsanız, bildirim almazsınız. Engellenen mesajları görüntülemek için **DAHA FAZLA** → **Ayarlar** → **Mesajları engelle** → **Engellenen mesajlar** üzerine dokunun.

## Mesaj bildirimlerini ayarlama

Bildirim sesi, görüntüleme seçenekleri ve daha başka değişiklikler yapabilirsiniz.

- 1 Uygulamalar ekranında **Mesajlar** üzerine dokunun.
- 2 **DAHA FAZLA** → **Ayarlar** → **Bildirimler** üzerine dokunun ve sonra etkinleştirmek için tuşa dokunun.

### 3 Bildirim ayarlarını deęiřtirin.

- **Bildirim sesi:** Bildirim sesini deęiřtirin.
- **Titreřimler:** Cihazı, mesaj aldığınızda titreyecek řekilde ayarlayın.
- **Açılır ekran:** Cihazı, mesajları açılır pencerede görüntülemek üzere ayarlayın.
- **Mesajı önizle:** Cihazı, mesaj içerięin, kilitli ekranda ve açılır pencerelerde görüntülemek üzere ayarlayın.

### Bir mesaj hatırlatması ayarlama

Kontrol edilmemiş bildirimleriniz olup olmadığından haberdar olmak için belirli bir aralıęa sahip bir uyarı ayarlayabilirsiniz. Bu özellik etkinleştirilmemişse, Uygulamalar ekranını açın, **Ayarlar** → **Eriřilebilirlik** → **Bildirim hatırlatıcısı** üzerine dokununuz ve ardından tuřa dokunarak etkinleştirin. Sonra, **Mesajlar** tuřu üzerine dokunarak etkinleştirin.

## İnternet

### Tanıtım

İnternette gezinerek bilgi arayın ve yer iřaretlerinize ekleyerek kolaylıkla favori internet sayfalarınıza eriřin.

### Web sayfalarını tarama

- 1 Uygulamalar ekranında **İnternet** üzerine dokununuz.
- 2 Adres alanına dokununuz.
- 3 Web adresini veya bir anahtar sözcüęü girin ve ardından **Git** üzerine dokununuz.

Araç çubuklarını görüntülemek için parmağınızı ekranda hafifçe aşağı doğru sürükleyin.

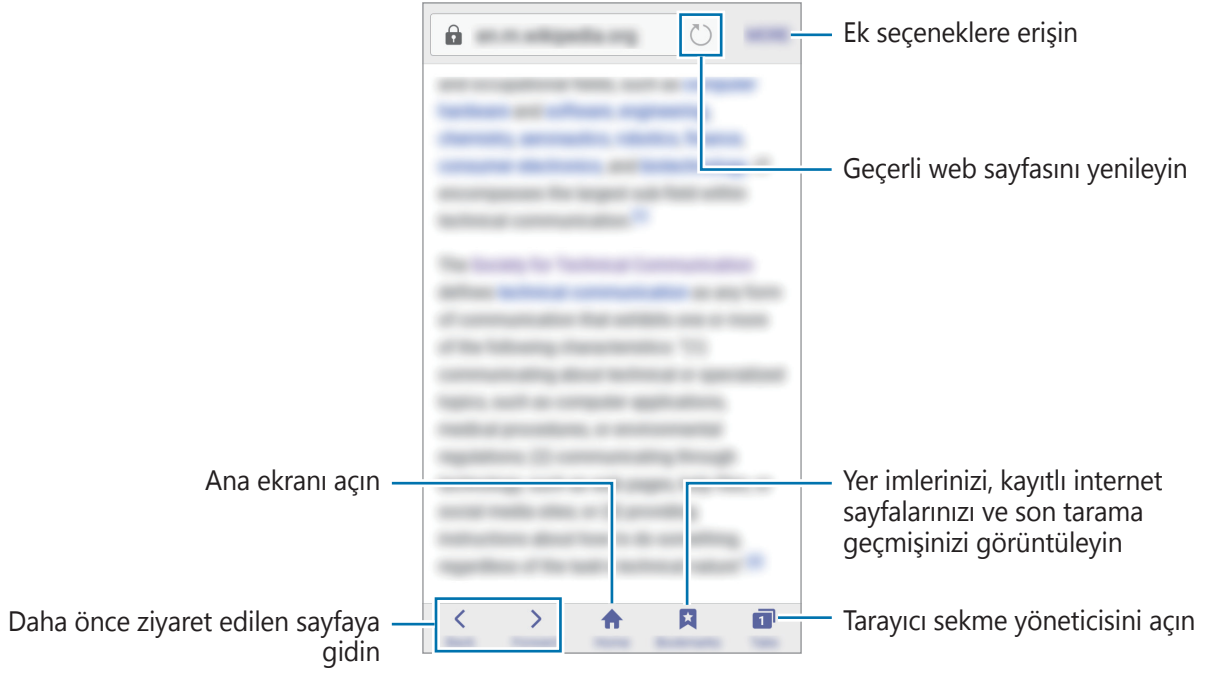

## Gizli modu kullanma

Gizli modda, açık sekmelerinizi, yer imlerinizi ve kayıtlı sayfalarınızı ayrı olarak kaydedebilir ve yönetebilirsiniz. Gizli modu bir şifre kullanarak kilitleyebilirsiniz.

## Gizli modu etkinleştirme

Ekranın altındaki araç çubuğunda, **Sekmeler** → **GİZLİ'Yİ ETKİNLEŞTİR** üzerine dokunun. Eğer bu özelliği ilk kez kullanıyorsanız, gizli mod için bir şifre kullanıp kullanılmayacağını ayarlayın.



- Gizli modda, ekran görüntüsü yakalama gibi bazı özellikleri kullanamazsınız.
- Gizli modda, cihaz araç çubuklarının rengini değiştirecektir.

## Güvenlik ayarlarını değiştirme

Şifrenizi veya kilit yöntemini değiştirebilirsiniz.

**DHA FZLA** → **Ayarlar** → **Gizlilik** → **Gizli mod güvenliği** → **Şifreyi değiştir** üzerine dokunun.

## Gizli modu devre dışı bırakma

Ekranın altındaki araç çubuğunda, **Sekmeler** → **GİZLİ'Yİ DEVRE DIŞI BIRAK** üzerine dokunun. Alternatif olarak, İnternet uygulamasını kapatın.

## E-posta

### E-posta hesaplarını ayarlama

Bir **E-posta**'yı ilk kez açarken bir e-posta hesabı oluşturun.

- 1 Uygulamalar ekranında **E-posta** üzerine dokunun.
- 2 E-posta adresini ve şifreyi girin ve ardından **OTURUM AÇ** üzerine dokunun.  
Manuel olarak bir şirket e-posta hesabı kaydetmek için **MANUEL KURULUM** üzerine dokunun.
- 3 Kurulumu tamamlamak için ekrandaki talimatları uygulayın.

Diğer e-posta hesabı oluşturmak için, **DAHA FAZLA** → **Ayarlar** → **Hesap ekle** üzerine dokunun.

Birden fazla e-posta hesabınız varsa, bir tanesini varsayılan hesap olarak ayarlayabilirsiniz. **DAHA FAZLA** → **Ayarlar** → **DAHA FAZLA** → **Varsayılan hesap ayarla** üzerine dokunun.

### E-posta gönderme

- 1 Bir e-posta oluşturmak için  üzerine dokunun.
- 2 Alıcıları ekleyin ve e-posta metni girin.
- 3 E-posta göndermek için **GÖNDER** üzerine dokunun.

### E-posta okuma

**E-posta** açık olduğunda, cihaz otomatik olarak yeni e-posta'lar alacaktır. E-postaları manuel olarak almak için, ekranda aşağı doğru kaydırma yapın.

Okumak için ekrandaki bir e-posta üzerine dokunun.



Eğer e-posta senkronizasyonu devre dışı bırakılmışsa, yeni e-postalar alınamaz.

E-posta senkronizasyonunu etkinleştirmek için **DAHA FAZLA** → **Ayarlar** → hesap adınız üzerine dokunun ve ardından etkinleştirmek için **Hesabı senkr** et tuşu üzerine dokunun.

# Kamera

## Tanıtım

Çeşitli modları ve ayarları kullanarak fotoğraf ve video çekin.

## Temel çekim

Fotoğraf veya video çekebilirsiniz. Fotoğraf veya videolarınızı **Galeri**'de görüntüleyin.



Uygulamalar ekranında **Kamera** üzerine dokununuz.

### Kamera etiketi

- Diğer kişilerin fotoğraflarını veya videolarını izinlerini almadan çekmeyin.
- Kanunen yasaklanmış fotoğrafları veya videoları çekmeyin.
- Diğer kişilerin gizliliğini ihlal edebileceğiniz yerlerde fotoğraf veya video çekmeyin.

## Fotoğraf veya video çekme

1 Kameranın odaklanacağı yerde önizleme ekranında görüntüye dokununuz.

2  üzerine dokunarak bir fotoğraf çekin veya  üzerine dokunarak bir video çekin.

- Yaklaştırmak için iki parmağınızı ekranda birbirinden ayırın, uzaklaştırmak için ise parmaklarınızı yakınlaştırın.
- Fotoğrafların veya videoların parlaklığını ayarlamak için, ekrana dokununuz. Ayar çubuğu belirlediğinde, ayar çubuğunu **+** veya **-** yönünde sürükleyin.
- Kayıt sırasında videodan bir görüntü yakalamak için **Yakala** üzerine dokununuz.
- Bir video kaydederken odağı değiştirmek için odaklanmak istediğiniz yere dokununuz. Ekranın ortasına odaklanmak için  üzerine dokununuz.





Önizleme ekranında çekim modları listesine girmek için sağa kaydırın. Ya da, çektiğiniz video ve fotoğrafları görüntülemek için sola kaydırın.



- Önizleme ekranı çekim modu ve hangi kameranın kullanıldığına göre değişebilir.
- Kamera kullanılmadığında otomatik olarak kapanır.
- Lensin temiz olduğundan emin olun. Aksi halde cihaz, yüksek çözünürlük gerektiren bazı modlarda doğru çalışmayabilir.
- Ön kamera, bir geniş açılı lense sahiptir. Küçük bozulmalar geniş açılı fotoğraflarda oluşabilir ve cihazın performans sorunu olduğunu göstermez.

### Kilitli ekranda kamerayı başlatma

Fotoğrafları hızlı bir şekilde çekmek için kilitli ekranda **Kamera** ögesini başlatın.

Kilitli ekranda,  ögesini büyük dairenin dışına sürükleyin.



- Bu özellik bölgeye veya servis sağlayıcısına bağlı olarak kullanılamayabilir.
- Güvenlik özellikleri etkin olduğunda **Kamera** kilit ekranından başlatılırsa bazı kamera özellikleri kullanılamaz.

## Kamerayı Hızlı Başlatma

**Kamera**'yı çalıştırmak için Ana ekran tuşuna iki kez hızlıca basın.



Güvenlik özellikleri etkin olduğunda **Kamera** kilit ekranından başlatılırsa bazı kamera özellikleri kullanılamaz.

## Odak ve pozun kilitlenmesi

Kuvvetli açık/koyu kontrast ve subjenin otomatik odak alanının dışında kalması uygun bir pozlamanın elde edilmesini zorlaştırabilir. Odak veya pozu kilitleyip bir fotoğraf çekin. Odak alanına uzun dokununuz, AF/AE karesi alan üzerinde gözüktür ve odak ile poz ayarı kilitlenir. Bu ayar fotoğraf çekiminden sonra bile kilitli kalmaya devam eder.



Bu özellik sadece bazı çekim modlarında kullanılabilir.

## Çekim modlarını özelleştirme

Önizleme ekranında, **MOD** üzerine dokununuz ve bir mod seçin.

Her bir mod ile ilgili bilgileri görüntülemek için **Bilgi** üzerine dokununuz.

Modları yeniden düzenlemek için bir mod simgesine uzun dokununuz ve ardından bunu yeni bir konuma sürükleyin.

## Otomatik mod

Otomatik mod kameranın çevredekileri değerlendirmesine olanak sağlayarak fotoğraf için ideal modu belirler.

Önizleme ekranında, **MOD** → **Otomatik** üzerine dokununuz.

## Pro

Pozlama değeri ve ISO değeri gibi çeşitli çekim seçeneklerini manuel olarak ayarlayarak fotoğraflar çekin.

Önizleme ekranında, **MOD** → **Pro** üzerine dokunun. Seçenekleri belirleyin ve ayarları özelleştirin, ardından fotoğraf çekmek için 'nın üzerine dokunun.

- **WB** : Uygun bir beyaz dengesi seçin, böylece görüntülerde gerçeğe yakın renk aralığı elde edilir.
- **ISO** : Bir ISO değeri seçin. Bu, kameranın ışık hassaslığını kontrol eder. Düşük değerler durağan veya iyi aydınlatılmış subjeler içindir. Yüksek değerler hızlı hareket eden veya zayıf aydınlatılmış subjeler içindir. Ancak, yüksek ISO ayarları fotoğraflarda gürültü oluşturabilir.
-  : Pozlama değerini değiştirin. Bu, kamera sensörünün ne kadar ışığa gerek duyduğunu belirler. Düşük ışık koşulları için daha yüksek poz kullanın.

## Panoramik

Dikey ve yatay olarak bir dizi fotoğraf çekin ve ardından geniş bir sahne oluşturmak için bunları birleştirin.

Önizleme ekranında, **MOD** → **Panoramik** üzerine dokunun.



Panoramik modunu kullanarak en iyi çekimleri almak için aşağıdaki ipuçlarını izleyin:

- Kamerayı yavaşça bir yönde hareket ettirin.
- Görüntüyü kameranın vizöründe çerçeve içerisinde tutun.
- Boş gökyüzü veya düz bir duvar gibi belirsiz arka planların fotoğrafını çekmekten kaçınin.

## Art arda çekim

Hareketli subjelerin bir seri fotoğrafını çekmenizi sağlar.

Önizleme ekranında, **MOD** → **Art arda çekim** öğelerine dokunun.

Sürekli olarak birkaç fotoğraf çekmek için  tuşuna dokunup tutun.

## Güzel yüz

Daha kibar görüntüler almak için yüz aydınlatılarak fotoğraf çekmenizi sağlar.

Önizleme ekranında, **MOD** → **Güzel yüz** üzerine dokunun.

## Ses ve çekim

Sesli fotoğraf çekin. Cihaz fotoları  ile **Galeri**'de tanımlar.

Önizleme ekranında, **MOD** → **Ses ve çekim** öğelerine dokunun.

## Spor

Hızlı hareket eden subjelerin fotoğrafını çekin.

Önizleme ekranında, **MOD** → **Spor** üzerine dokunun.

## Selfie

Ön kamera ile otoportrelerinizi çekin. Ekranında çeşitli güzellik efektleri için önizleme yapabilirsiniz.

1 Önizleme ekranında otoportreler için ön kameraya geçmek üzere  üzerine dokunun.

2 **MOD** → **Selfie** öğesine dokunun.



3 Ön kamera merceğine bakın.

4 Cihaz yüzünüzü algıladıktan sonra kendi fotoğrafınızı çekmek için ekrana dokunun.

Avuç içini kullanarak fotoğraf çekmek için  üzerine dokunun ve sonra **Hareket kontrolü** tuşuna aktif etmek için dokunun. Avuç içinizi ön kameraya gösterin. Avuç içinizi gördükten sonra cihaz iki saniye sonra fotoğraf çekecek.

## Geniş selfie

Fotoğrafa daha fazla kişi eklemek ve herkesin fotoğrafta çıkması için geniş otoportre çekin.

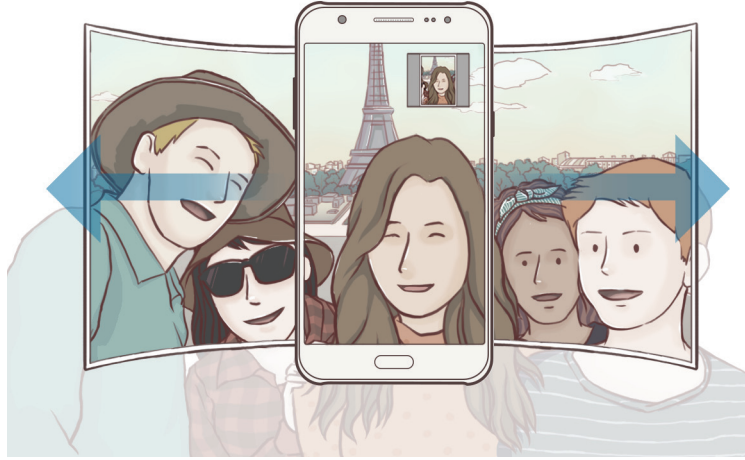

- 1 Önizleme ekranında otoportreler için ön kameraya geçmek üzere  üzerine dokunun.
- 2 **MOD** → **Geniş selfie** ögesine dokunun.
- 3 Ön kamera merceğine bakın.
- 4 Cihaz yüzünüzü algıladıktan sonra kendi fotoğrafınızı çekmek için ekrana dokunun.  
Avuç içini kullanarak fotoğraf çekmek için  üzerine dokunun ve sonra **Hareket kontrolü** tuşuna aktif etmek için dokunun. Avuç içinizi ön kameraya gösterin. Avuç içinizi gördükten sonra cihaz iki saniye sonra fotoğraf çekecek.
- 5 Geniş bir otoportre çekmek için cihazı yavaşça sağa ve sola ya da tam tersi yöne döndürün. Beyaz çerçevenin vizör penceresinin her bir ucuna her gitmesiyle cihaz daha fazla fotoğraf çekecektir.



- Beyaz çerçevenin vizör penceresinin içinde kaldığından emin olun.
- Geniş açılı selfie yaparken subje hareketsiz kalmalıdır.
- Önizleme ekranında gösterilen görüntünün üst ve alt parçaları çekim koşullarına bağlı olarak fotoğraftan kesilmiş olabilir.

## Aralıklı çekim

Ara zamanlı çekimde otoportre serisi çekin ve istediklerinizi kaydedin.

- 1 Önizleme ekranında otoportreler için ön kameraya geçmek üzere  üzerine dokununuz.
- 2 **MOD** → **Aralıklı çekim** üzerine dokununuz.
- 3 Ön kamera merceğine bakın.
- 4 Cihaz yüzünüzü algıladıktan sonra kendi fotoğrafınızı çekmek için ekrana dokununuz.  
Cihaz iki saniyelik aralarla dört tane fotoğraf çekecek.  
Avuç içini kullanarak fotoğraf çekmek için  üzerine dokununuz ve sonra **Hareket kontrolü** tuşuna aktif etmek için dokununuz. Avuç içinizi ön kameraya gösterin. Avuç içinizi gördükten sonra cihaz birkaç saniye sonra fotoğraf çekecek.
- 5 Kaydetmek istediğiniz fotoğrafları işaretleyin ve **KAYDET** üzerine dokununuz.





## Kamera ayarları

### Hızlı ayarlar

Önizleme ekranında aşağıdaki hızlı ayarları kullanın.



Kullanılabilir seçenekler, çekim moduna ve hangi kameranın kullanıldığına göre değişebilir.

-  : Fotoğraf çekerken veya video kaydederken kullanacağınız filtre efektini seçin.
-  : Bir ölçekleme yöntemi seçin. Bu, ışık değerlerinin nasıl hesaplandığını belirler. **Orta-ağırlıklı** ögesi çekimin poz süresini hesaplamak için çekimin orta kısmındaki ışığı kullanır. **Spot** ögesi çekimin poz süresini hesaplamak için çekimin orta alanında yoğunlaşmış bir alana gelen ışığı kullanır. **Matris** tüm sahneyi ortalar.
-  : Kamera otomatik olarak bir fotoğraf çekmeden önceki gecikmenin uzunluğunu seçin.
-  : Flaşı etkinleştirin veya devre dışı bırakın.



Flaş gözlerinize yakın olarak kullanmayın. Flaş gözlerle yakın olarak kullanılırsa, geçici görme kaybına veya gözlerde hasara neden olabilir.

- **4:3** : Fotoğraflar için çözünürlük seçin. Daha yüksek bir çözünürlük kullanarak daha yüksek kaliteli fotoğraflar çekebilirsiniz, ancak bu fotoğraflar hafızada daha fazla yer kaplayacaktır.



- Bu özellik bazı cihazlarda desteklenmeyebilir.
- Bir fotoğrafın çözünürlüğü ışık koşullarından etkilenebilir.

-  : Bir fotoğraf çekmeden önce ya da çektikten sonra cihazı ses kaydetmeye ayarlayın.

## Kamera ayarları

Önizleme ekranında,  üzerine dokunun.



Kullanılabilir seçenekler, çekim moduna ve hangi kameranın kullanıldığına göre değişebilir.

- **Video boyutu (arka) / Video boyutu (ön)**: Videolar için bir çözünürlük seçin. Daha yüksek çözünürlüğün kullanılması videoların daha kaliteli olmasını sağlar ancak hafızada daha fazla yer kaplarlar.
- **Hareket kontrolü**: Cihazı avuç içinizi algılayacak şekilde ayarlayın, böylece cihazı kendi portrelerinizi çekmek için kullanabilirsiniz.
- **Resimleri önizlendiği gibi kydt**: Ön kamerayla fotoğraf çekerken, orijinal sahnenin ayna görüntüsünü oluşturmak için görüntüyü tersine dönüştürün.
- **Matris çizgileri**: Hedefleri seçerken kompozisyona yardım etmek için vizör kılavuzlarını gösterir.
- **Konum etiketleri**: Fotoğrafa bir GPS konum etiketi ekleyin.



- GPS sinyal gücü; bina araları, deniz seviyesinin altında olan alanlar veya kötü hava koşulları gibi sinyalin kesildiği durumlarda düşebilir.
- Bunları İnternet'e yüklediğinizde konumunuz fotoğraflarınızda görünecektir. Bundan kaçınmak için, konum etiketi ayarını devre dışı bırakın.

- **Resimleri incele**: Fotoğrafları çektikten sonra fotoğrafları göstermek için cihazı ayarlayın.
- **Hızlı başlat**: Ana ekran tuşuna hızlıca iki kez basarak kamerayı başlatmak için cihazınızı ayarlayın.
- **Depolama konumu**: Depolamak istediğiniz hafıza konumunu seçin.
- **Ses tuşları işlevi**: Deklanşör veya yakınlaştırma işlevini kontrol etmek üzere Ses açma/kapama tuşunu kullanmak için cihazı ayarlayın.
- **Fabrika ayarlarına dön**: Kamera ayarlarını sıfırlayın.

# Galeri

## Tanıtım

Cihazda kayıtlı fotoğraf ve videoları görüntüleyin ve yönetin.

## Görüntüleri görüntüleme

- 1 Uygulamalar ekranında **Galeri** üzerine dokunun.
- 2 Bir görüntüyü seçin.

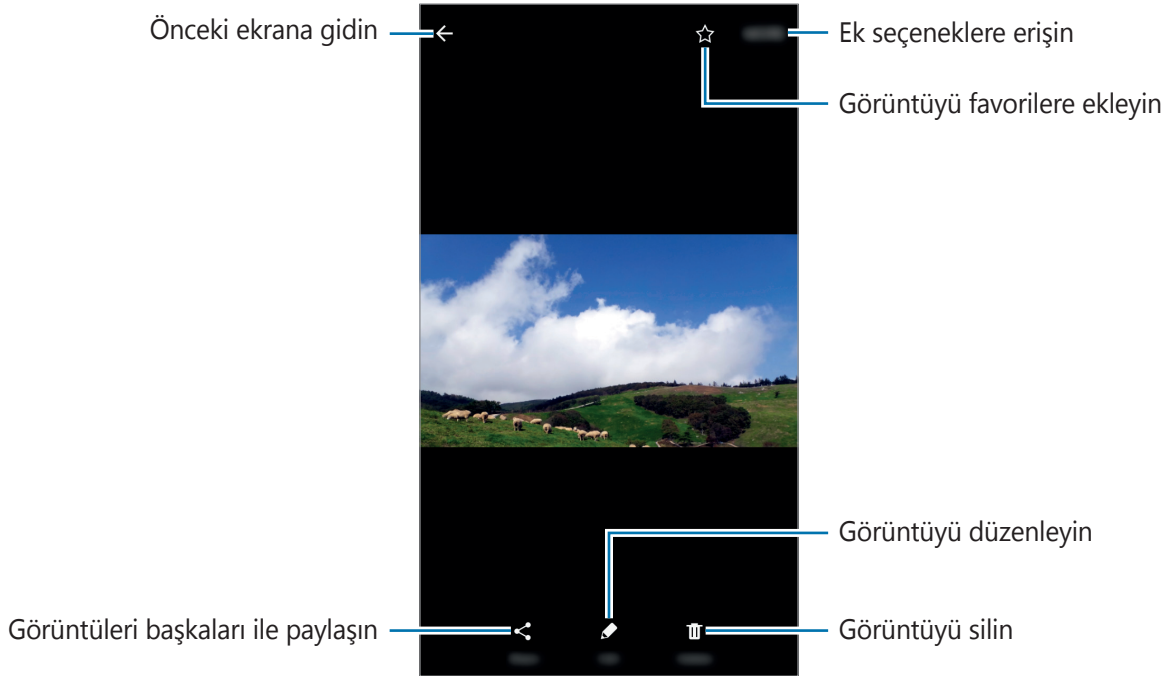

Menüleri gizlemek ya da göstermek için ekrana dokunun.



## Videoları görüntüleme

- 1 Uygulamalar ekranında **Galeri** üzerine dokunun.
- 2 Oynatılacak videoyu seçin. Video dosyaları  simgesini küçük resim önizlemede gösterecektir.

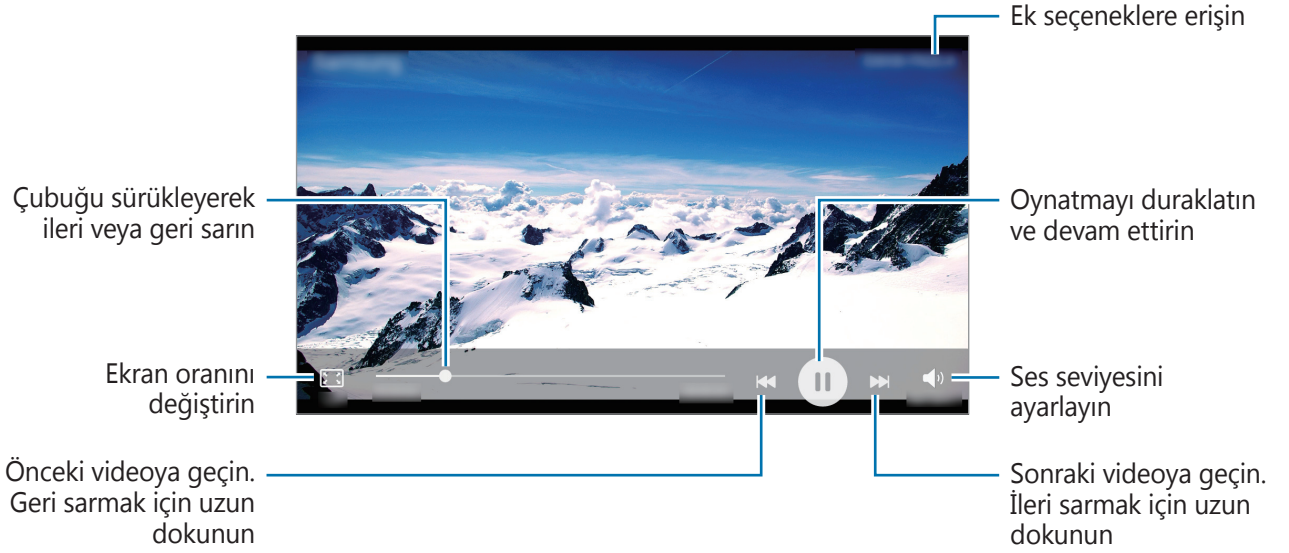

## Görüntüleri veya videoları silme

### Bir görüntü veya video silme

Bir görüntü veya bir video seçin ve ekranın altındaki **Sil** üzerine dokununuz.

### Birden fazla görüntü ve video silme

- 1 Ana Galeride ekranında, silmek istediğiniz görüntü veya video üzerine uzun dokununuz.
- 2 Sileceğiniz görüntüleri veya videoları işaretleyin.
- 3 **SİL** üzerine dokununuz.

## Görüntüleri veya videoları paylaşma

Bir görüntü veya bir video seçin ve ekranın altındaki **Paylaş** üzerine dokununuz ve bir paylaşma yöntemi seçin.

## Etkinlik albümlerini paylaşmak

Fotoğrafları ve videoları tarihe ve konuma göre görüntüleyin. Etkinlik albümlerinizi kişilerinizle paylaşabilirsiniz.



Bu özellik bazı cihazlarda desteklenmeyebilir.

1 Ana Galeri ekranındayken, ▼ → **Olaylar** üzerine dokununuz.

Fotoğrafları ve videoları, etkinliğe göre sıralanmış olarak görüntüleyebilirsiniz.

Manual olarak etkinlik albümleri oluşturmak için,  üzerine dokununuz ve eklemek istediğiniz fotoğrafları ve videoları seçin.

2 Paylaşmak için bir etkinlik seçin.

3  üzerine dokunup kişilerinizi seçin.

Kişileriniz paylaşım talebini kabul ettiğinde, etkinlik albümü paylaşılır ve bundan sonra kişilerinize göre etkinlik albümünüzü daha fazla fotoğraf ve video ekleyebilirsiniz.



- Bu özelliği kullanmak için telefon numaranız doğrulanmalıdır.
- Dosyaları mobil ağ üzerinden paylaşmak ilave ücrete neden olabilir.
- Alıcılar telefon numaralarını doğrulamamışsa ya da alıcıların cihazları özelliği desteklemiyorsa, metin mesajı ile dosyalara ulaşabilecekleri bir bağlantı gönderilecektir. Bağlantı alıcıları bazı özellikleri kullanamayabilir. Bağlantı bir süre sonra zaman aşımına uğrar.

## S Planlayıcı

### Tanıtım

Planlayıcınızdaki yaklaşan etkinlikleri ve görevleri girerek planınızı yönetin.

### Etkinlikleri oluşturma

1 Uygulamalar ekranında **S Planlayıcı** üzerine dokununuz.

2 **+** üzerine dokunun veya bir tarihe iki kez dokunun.

Eğer etkinlikler veya görevler daha önceden tarihe kaydedilmişse, tarihe dokunun ve **+** üzerine dokunun.

3 Etkinlik detaylarını girin.

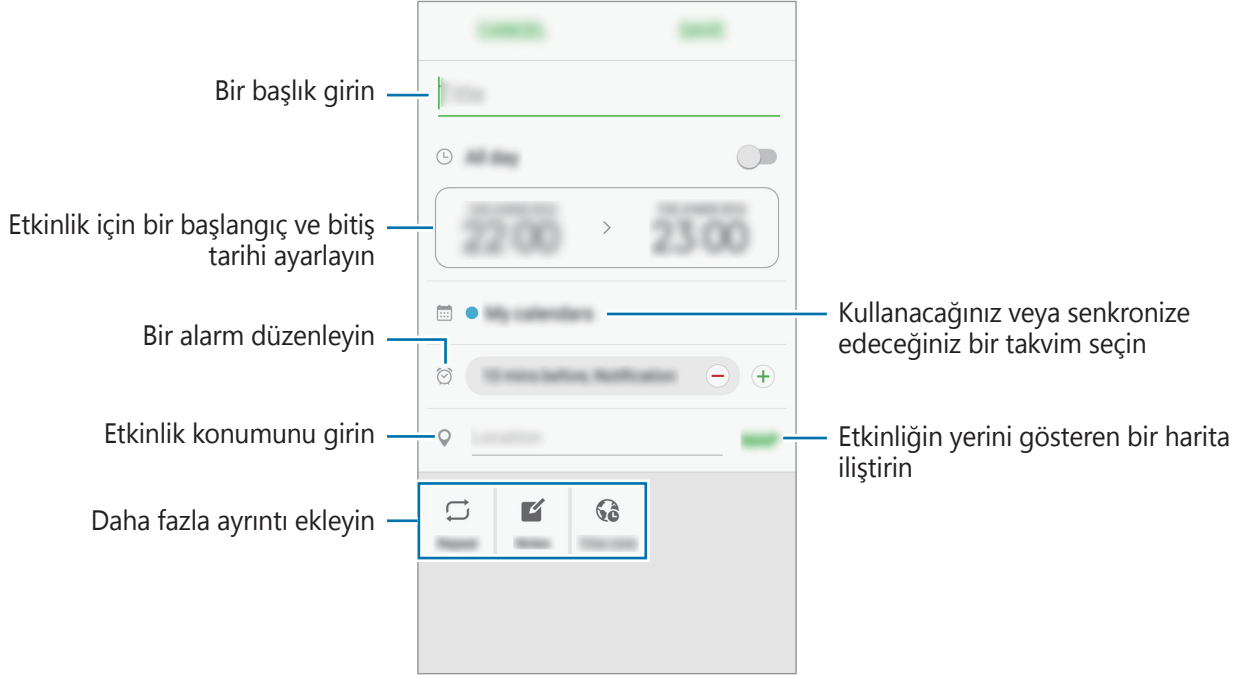

4 Etkinliği kaydetmek için **KAYDET** üzerine dokunun.

## Görev Oluşturma

1 Uygulamalar ekranında **S Planlayıcı** üzerine dokunun.

2 **▼** → **Görevler** üzerine dokunun.

3 Görev detaylarını girin ve bitiş tarihi belirlemek için **BUGÜN** ya da **YARIN** üzerine dokunun.

Daha fazla detay eklemek için **📄** üzerine dokunun.

4 Görevi kaydetmek için **KAYDET** üzerine dokunun.



## Hesaplarınız ile etkinlikleri ve görevleri senkronize etme

Uygulamalar ekranında, **Ayarlar** → **Hesaplar** üzerine dokunun, bir hesap hizmeti seçin, ve ardından **Senkr Takvim** üzerine hesapla beraber senkronize etkinlikler ve görevlere geçmek için dokunun.

Birlikte senkronize edecek hesaplar eklemek için, Uygulamalar ekranını açın ve **S Planlayıcı** → **DAHA FAZLA** → **Takvimleri yönet** → **Hesap ekle** üzerine dokunun. Ardından senkronize etmek için bir hesap seçin ve giriş yapın. Bir hesap eklendiğinde, listede görünür.

## Ses Kaydedici

Sesli notları kaydetmek veya oynatmak için bu uygulamayı kullanın.

- 1 Uygulama ekranında, **Tools** → **Ses Kaydedici** üzerine dokunun.
- 2 Kayıt işlemini başlatmak için  üzerine dokunun. Mikrofona doğru konuşun. Kayıt işlemini duraklatmak için  üzerine dokunun. Bir ses kaydı yaparken, **YER İMİ** üzerine dokunarak bir yer imi ekleyin.

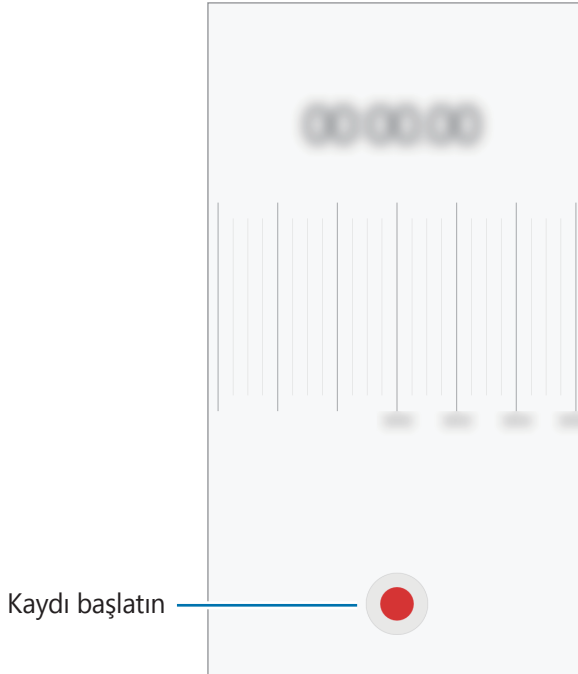

- 3 Kayıt işlemini sonlandırmak için **KAYDET** üzerine dokunun.

## Dosyalarım

Cihazda kayıtlı çeşitli dosyalara erişin ve yönetin.

Uygulama ekranında, **Tools** → **Dosyalarım** üzerine dokunun.

Dosyaları kategoriye göre görüntüleyin veya cihazda kayıtlı dosyaları görüntüleyin.

Mevcut ve kullanılan hafızanın durumunu kontrol etmek için, **HAFIZA KULLANIMI** üzerine dokunun.

Dosya ya da klasörleri aramak için **ARA** üzerine dokunun.

## Not

Notlar oluşturun ve kategorilerine göre organize edin.

Uygulama ekranında, **Tools** → **Not** üzerine dokunun.

### Not oluşturma

Kısa notlar listesinde **+** üzerine dokunun ve bir kısa not girin. Bir kısa notu oluştururken, aşağıdaki seçenekleri kullanın:

- **Kategori:** Bir kategori oluşturun veya ayarlayın.
- **Görevler:** Görev listesi oluşturmak için her sıranın başına işaret kutuları ekleyin.
- **Görüntü:** Görüntüleri ekleyin.
- **Çizim:** Eklemek için notlar yazın veya çizin. Kalem kalınlığı ve rengini seçebilirsiniz.
- **Ses:** Eklemek için bir ses kaydı oluşturun.

Kısa notu kaydetmek için, **KAYDET** üzerine dokunun.

Bir notu düzenlemek için bir nota dokunun ve ardından notun içeriğine dokunun.

### Not arama

Notlar listesinde **ARA** üzerine dokunun ve anahtar sözcük içeren notları aramak için bir anahtar sözcük girin.

## Saat

### Tanıtım

Alarm ayarlayın, dünyanın dört bir yanındaki şehirlerde saatin kaç olduğuna bakın, bir etkinlik planlayın veya belli bir süre ayarlayın.

### Alarm

Uygulamalar ekranında, **Saat** → **Alarm** üzerine dokunun.

### Alarm ayarlama

Alarmlar listesinden **EKLE** üzerine dokunun, bir alarm saati ayarlayın, alarmın tekrarlanacağı günleri seçin, diğer çeşitli alarm seçeneklerini ayarlayın ve ardından **KAYDET** üzerine dokunun.

Bir alarm zamanı girmek üzere tuş takımını açmak için, zaman girdi alanına dokunun.

Çeşitli alarm seçeneklerinden bir alarm belirlemek için zaman girdi alanı altında alarm seçeneklerini ayarlayın ve ardından **KAYDET** üzerine dokunun.

Alarmları etkinleştirmek veya devre dışı bırakmak için alarmlar listesinde alarmın yanındaki saat simgesinin üzerine dokunun.

### Alarmı durdurma

**YOKSAY** üzerine alarmı durdurmak için dokunun. Erteleme seçeneğini daha önceden etkinleştirdiyseniz, alarmın belli bir süre sonra tekrarlaması için **ERTELE** üzerine dokunun.

### Alarm silme

Alarm listesinde bulunan alarm ✕ üzerindeki dokunun.

### Dünya Saati

Uygulamalar ekranında, **Saat** → **Dünya Saati** üzerine dokunun.

### Saat oluşturma

**EKLE** üzerine dokunun ve bir şehir adı girin veya şehirler listesinden bir şehir seçin.

### Saat silme

Saat ✕ üzerindeki dokunun.

## Kronometre

- 1 Uygulamalar ekranında, **Saat** → **Kronometre** üzerine dokunun.
- 2 Bir etkinliği başlatmak için **BAŞLAT** üzerine dokunun.  
Bir etkinliğin zamanını tutarken tur zamanlarını kaydetmek için **TUR** üzerine dokunun.
- 3 **DURDUR** üzerine dokunarak zamanı durdurun.  
Zamanı tekrar başlatmak için **DEVAM** üzerine dokunun.  
Tur zamanlarını silmek için **SIFIRLA** üzerine dokunun.

## Zamanlayıcı

- 1 Uygulamalar ekranında, **Saat** → **Zamanlayıcı** üzerine dokunun.
- 2 Süreyi ayarlayın ve ardından **BAŞLAT** üzerine dokunun.  
Bir süre girmek üzere tuş takımını açmak için, süre girdi alanına dokunun.
- 3 Zamanlayıcı kapandığında **YOKSAY** üzerine dokunun.

## Hesap Makinesi

Basit veya karmaşık hesaplamalar gerçekleştirin.

Uygulamalar ekranında **Hesap Makinesi** üzerine dokunun.

Bilimsel hesap makinesini kullanmak için cihazı döndürerek yatay görünümüne getirin. Eğer **Oto. döndür** devre dışı bırakılmışsa, bilimsel hesap makinesini görüntülemek için  üzerine dokunun.

Hesap geçmişini görmek için **GEÇMİŞ** üzerine dokunun. Hesap geçmişi panelini kapatmak için **TUŞLAR** üzerine dokunun.

Geçmişi temizlemek için **GEÇMİŞ** → **GEÇMİŞİ TEMİZLE** üzerine dokunun.

# Radyo

## FM radyoyu dinleme

Uygulama ekranında **Radyo** üzerine dokunun.

Bu uygulamayı kullanmadan önce radyo anteni olarak çalışan bir kulaklık bağlamanız gereklidir.



İlk kez çalıştırdığınızda FM radyosu mevcut istasyonları otomatik olarak tarar ve kaydeder.

FM radyoyu açmak için  üzerine dokunun. İstasyon listesinden istediğiniz radyo istasyonunu seçin.

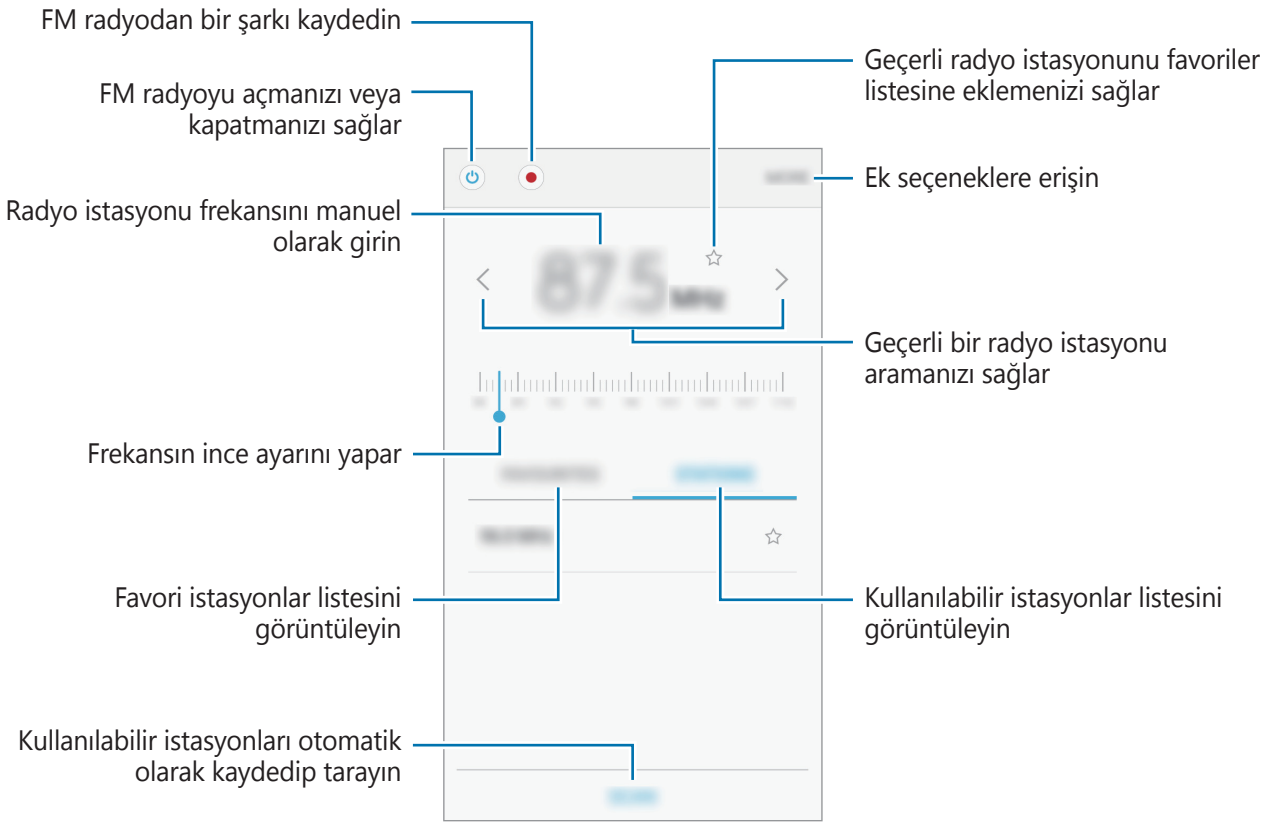

## Radyo kanallarını tarama

Uygulama ekranında **Radyo** üzerine dokunun.

**İSTASYONLAR** → **TARA** üzerine dokunun ve ardından bir tarama seçeneği seçin. FM radyo kullanılabilir istasyonları otomatik olarak tarar ve kaydeder.

İstasyon listesinden istediğiniz radyo istasyonunu seçin.



## Google Apps

Google eğlence, sosyal ağ ve iş uygulamaları sağlamaktadır. Bazı uygulamalara erişmek için bir Google hesabı gerekebilir. Ayrıntılı bilgi için [Hesaplar](#) kısmına bakın.

Daha fazla uygulama bilgisi görüntülemek için her uygulamanın yardım menüsüne girin.



Bazı uygulamalar bölgeye veya servis sağlayıcısına bağlı olarak kullanılamayabilir veya farklı etiketlenebilir.

### Chrome

Bilgi arayın ve İnternet sayfalarına göz atın.

### Gmail

Google Mail hizmeti ile e-posta alıp gönderin.

### Haritalar

Haritada konumunuzu bulun, konumlar arayın ve çeşitli yerler için konum bilgilerini görüntüleyin.

### Play Müzik

Cihazınızda müzikler keşfedin, dinleyin ve paylaşın. Cihazınızda bulunan müzik koleksiyonlarınızı buluta yükleyip bunlara daha sonra erişim sağlayabilirsiniz.

### Play Filmler ve TV

**Play Store**'dan izlemek için videolar indirin.

## **Drive**

İçeriđinizi buluta kaydedin, istediđiniz yerden eriřin ve bařkalarıyla paylařın.

## **YouTube**

Videolar izleyin veya oluřturun ve bařkalarıyla paylařın.

## **Fotođraflar**

Farklı kaynaklardaki tüm fotođraflarınızı ve videolarınızı tek bir yerde arayın, yönetin ve düzenleyin.

## **Hangouts**

Arkadařlarınızla ayrı ayrı veya gruplar halinde sohbet edin; sohbetiniz sırasında görüntüler, ifadeler ve video aramaları kullanın.

## **Google**

İnternet veya cihazınız üzerindeki öğeleri hızlıca arayın.

# Ayarlar

## Tanıtım

Fonksiyonlar ve uygulamalar için ayarları kişiselleştirin. Çeşitli ayar seçeneklerini yapılandırarak cihazınızı daha kişisel bir hale getirebilirsiniz.

Uygulamalar ekranında, **Ayarlar** üzerine dokununuz.

Anahtar sözcükleri girerek ayarları aramak için **ARA** üzerine dokununuz.

Sık kullanılan ayarlar listesini düzenlemek için **DÜZENLE** üzerine dokununuz. Sonra, eklenecek öğeleri işaretleyin veya kaldırılacak öğeleri iptal edin.

## Wi-Fi

### Wi-Fi ağına bağlanma

Wi-Fi özelliğini etkinleştirerek bir Wi-Fi ağına bağlanın; İnternet ve diğer ağ cihazlarına erişim sağlayın.



Kullanmadığınızda pilden tasarruf etmek için Wi-Fi'yi kapatın.

Kullanılması Planlanan Ülkeler																	
AT	✓	DE	✓	MT	✓	GB	✓	BE	✓	GR	✓	NL	✓	IS	✓	HR	✓
CY	✓	HU	✓	PL	✓	LI	✓	CZ	✓	IE	✓	PT	✓	NO	✓		
DK	✓	IT	✓	SK	✓	CH	✓	EE	✓	LV	✓	SI	✓	BG	✓		
FI	✓	LT	✓	ES	✓	RO	✓	FR	✓	LU	✓	SE	✓	TR	✓		

- 1 Ayarlar ekranında, **Wi-Fi** üzerine dokununuz ve ardından tuşa dokunarak etkinleştirin.
- 2 Wi-Fi ağları listesinden bir ağ seçin.  
Parola gerektiren ağlar, kilit simgesi ile birlikte görünür.
- 3 **BAĞLAN** üzerine dokununuz.



- Cihaz bir Wi-Fi ağına bağlandığında, ağ kullanılabilir olduğu zaman cihaz, parola gerektirmeden bu ağa yeniden bağlanacaktır. Cihazın ağa otomatik olarak bağlanmasını önlemek için ağ listesinden bu ağı seçin ve **UNUT** üzerine dokununuz.
- Eğer bir Wi-Fi ağına düzgün bir şekilde bağlanamazsanız, cihazınızın Wi-Fi özelliğini veya kablosuz yönlendiricisini yeniden başlatın.

## Wi-Fi Direct

Wi-Fi Direct cihazınızı bir erişim noktasına gerek kalmadan doğrudan Wi-Fi ağı üzerinden bağlar.

- 1 Ayarlar ekranında, **Wi-Fi** üzerine dokununuz ve ardından tuşa dokunarak etkinleştirin.
- 2 **Wi-Fi Direct** üzerine dokununuz.  
Algılanan cihazlar listelenir.  
Eğer bağlanacağınız cihaz listede değilse, bu cihazın Wi-Fi Direct özelliğini açmasını isteyin.
- 3 Bağlanacağınız bir cihaz seçin.  
Diğer cihaz Wi-Fi Direct bağlantı talebini kabul ederse cihazlar bağlanacaktır.

## Veri gönderme ve alma

Kişiler veya medya dosyaları gibi verileri diğer cihazlar ile paylaşabilirsiniz. Aşağıdaki eylemler bir görüntüyü diğer cihaza gönderme örneğidir.

- 1 Uygulamalar ekranında **Galeri** üzerine dokununuz.
- 2 Bir görüntüyü seçin.
- 3 **Paylaş** → **Wi-Fi Direct** üzerine dokununuz, görüntüyü aktarmak için bir cihaz seçin, ardından **PAYLAŞ** üzerine dokununuz.
- 4 Diğer cihaz üzerindeki Wi-Fi Direct bağlantısı talebini kabul edin.  
Cihazlar zaten bağlanmışsa görüntü, bağlantı talebi prosedürü olmaksızın diğer cihazlara gönderilecektir.

## Cihaz bağlantısını sonlandırma

- 1 Ayarlar ekranında **Wi-Fi** üzerine dokunun.
- 2 **Wi-Fi Direct** üzerine dokunun.  
Cihaz, bağlı cihazları listede gösterir.
- 3 Cihazların bağlantısını sonlandırmak için cihaz ismi üzerine dokunun.

## Bluetooth

### Tanıtım

Diğer Bluetooth etkin cihazlar arasında veri veya medya dosyalarını değiştirmek için Bluetooth'u kullanın.



- Samsung, Bluetooth ile gönderilen veya alınan verilerin kaybedilmesi, engellenmesi veya kötüye kullanılması konusunda sorumluluk kabul etmemektedir.
- Mutlaka güvenilen ve düzgün şekilde güvenliği sağlanan cihazlarla veri paylaştığınızdan veya aldığınızdan emin olun. Cihazlar arasında engel varsa çalışma mesafesi kısalsabilir.
- Bazı cihazlar, özellikle Bluetooth SIG tarafından test edilmeyen veya onaylanmayanlar, cihazınızla uyumlu olmayabilir.
- Bluetooth özelliğini yasa dışı kullanmayın (örneğin, dosyaları izinsiz alma veya ticari amaçlar doğrultusunda izinsiz iletişime geçme gibi).  
Samsung, Bluetooth özelliğinin yasa dışı kullanılmasından dolayı oluşabilecek durumlardan sorumlu değildir.

### Diğer Bluetooth cihazları ile eşleştirme

- 1 Ayarlar ekranında, **Bluetooth** üzerine dokunun ve ardından tuşa dokunarak etkinleştirin.  
Algılanan cihazlar listelenir.
- 2 Eşleştireceğiniz bir cihaz seçin.  
Eğer eşleştireceğiniz cihaz listede değilse, bu cihazın görünürlük seçeneğini açmasını isteyin. Diğer cihazın kullanım kılavuzlarına bakın.



Cihazınız Bluetooth ayar ekranı açık olduğunda diğer cihazlar tarafından görünür durumdadır.

3 Onaylamak için cihazınızda Bluetooth bağlantı talebini kabul edin.

Diğer cihaz Bluetooth direkt bağlantı talebini kabul ederse cihazlar bağlanacaktır.

## Veri gönderme ve alma

Birçok uygulama Bluetooth üzerinden veri aktarımını destekler. Kişiler veya medya dosyaları gibi verileri diğer Bluetooth cihazları ile paylaşabilirsiniz. Aşağıdaki eylemler bir görüntüyü diğer cihaza gönderme örneğidir.

1 Uygulamalar ekranında **Galeri** üzerine dokununuz.

2 Bir görüntüyü seçin.

3 **Paylaş** → **Bluetooth** üzerine dokununuz, ardından görüntüyü aktaracağınız cihazı seçin.

Eğer cihazınız diğer cihaz ile daha önceden eşleştirilmişse, otomatik oluşturulan şifreyi onaylamadan cihazın adına dokununuz.

Eğer eşleştireceğiniz cihaz listede değilse, bu cihazın görünürlük seçeneğini açmasını isteyin.

4 Diğer cihazda Bluetooth bağlantısı talebini kabul edin.

## Bluetooth cihazlarının eşleştirmesini kaldırma

1 Ayarlar ekranında **Bluetooth** üzerine dokununuz.

Cihaz, eşleştirilen cihazları listede gösterir.

2 Cihaz adının yanındaki  üzerine dokunarak eşleştirmeyi kaldırın.

3 **Bağlantıyı kes** üzerine dokununuz.

## Uçuş modu

Bu, cihazınızdaki tüm kablosuz işlevleri devre dışı bırakır. Yalnızca ağ dışı servisleri kullanabilirsiniz.

Ayarlar ekranında, **Uçuş modu** üzerine dokunun.



Kalkarken ve inerken cihazın kapalı olduğundan emin olun. Kalktıktan sonra, uçak personeli tarafından izin verilmesi halinde cihazı uçuş modunda kullanabilirsiniz.

## Mobil erişim noktası ve İnternet paylaşımı

Bir ağ bağlantısı kullanılamıyorsa, cihazı mobil erişim noktası olarak kullanarak cihazın mobil veri bağlantısını diğer cihazlar ile paylaşın. Bağlantılar Wi-Fi, USB veya Bluetooth özelliği ile yapılabilir.

Ayarlar ekranında, **Mobil erişim noktası ve İnternet paylaşımı** üzerine dokunun.



Bu özelliği kullandığınızda ek masraf ödemeniz gerekebilir.

- **Mobil erişim noktası:** Mobil erişim noktasını kullanarak cihazın mobil veri bağlantısını bilgisayarlar veya diğer cihazlar ile paylaşın.
- **Bluetooth bağlantısı:** Bluetooth birleştirmeyi kullanarak cihazın mobil verisini Bluetooth üzerinden bir bilgisayar veya diğer cihazlar ile paylaşın.
- **USB bağlantısı:** USB bağlantısını kullanarak cihazın mobil veri bağlantısını USB üzerinden bir bilgisayar ile paylaşın. Bir bilgisayara bağlandığınızda cihaz PC için kablosuz modem olarak kullanılacaktır.

### Mobil erişim noktası kullanma

Cihazınızı mobil erişim noktası gibi kullanarak cihazınızın mobil veri bağlantısını diğer cihazlar ile paylaşın.

- 1 Ayarlar ekranında, **Mobil erişim noktası ve İnternet paylaşımı** → **Mobil erişim noktası** üzerine dokunun.

2 Tuş üzerine dokunarak etkinleştirin.

 simgesi durum çubuğunda görünür. Diğer cihazlar cihazınızı Wi-Fi ağları listesinde bulabilecektir.

Mobil erişim noktasına bir parola ayarlamak için **DAHA FAZLA** → **Mobil erişim noktasını yapılandır** üzerine dokunun ve bir güvenlik seviyesi seçin. Ardından, bir parola girin ve **KAYDET** üzerine dokunun.

3 Diğer cihazın ekranında, Wi-Fi ağları arayın ve cihazınızı Wi-Fi ağları listesinden seçin.

4 Bağlı cihazda, İnternet'e erişim sağlamak için cihazın mobil bağlantısını kullanın.

## Veri kullanımı

Veri kullanımı miktarınızı takip edin ve sınırlandırma için ayarları özelleştirin.

Ayarlar ekranında, **Veri kullanımı** üzerine dokunun.

- **Mobil veri:** Cihazı herhangi bir mobil ağda veri bağlantılarını kullanacak şekilde ayarlayın.
- **Mobil veri sınırını belirle:** Mobil veri kullanımı için bir sınır belirleyin.

İzleme süreci için aylık sıfırlanma tarihini değiştirmek amacıyla  → **Döngüyü değiştir** üzerine dokunun.

### Veri kullanımını sınırlama

Cihazı, kullandığınız mobil veri miktarı belirlenen sınırınıza ulaştığında mobil veri bağlantısını otomatik olarak devre dışı bırakacak şekilde ayarlayın.

1 Ayarlar ekranında, **Veri kullanımı** üzerine dokunun ve ardından **Mobil veri sınırını belirle** tuşuna dokunarak etkinleştirin.

2 Sınırlama ayar çubuğunu, sınırı ayarlamak için yukarıya ya da aşağıya sürükleyin.

3 Uyarı ayar çubuğunu, veri kullanımı uyarı seviyesini ayarlamak için yukarıya ya da aşağıya sürükleyin.

Cihaz, uyarı seviyesine ulaştığı zaman sizi uyaracaktır.



## SIM kart yöneticisi (çift SIM modellerde)

SIM veya USIM kartlarını etkinleştirin ve SIM kartı ayarlarınızı özelleştirin. Daha fazla bilgi için bkz. [Çift SIM veya USIM kartlarını kullanma \(çift SIM kartlı modeller\)](#).

Ayarlar ekranında, **SIM kart yöneticisi** üzerine dokununuz.

- **Aramalar:** Sesli aramalar için bir SIM veya USIM kartı seçin.
- **Metin mesajları:** Mesajlaşma için bir SIM veya USIM seçin.
- **Mobil veri:** Veri hizmeti için bir SIM veya USIM kartı seçin.
- **Çift SIM her zaman açık:** Cihazı bir arama sırasında diğer SIM veya USIM kartından gelen aramalara izin verecek şekilde ayarlayın.



Bu özellik etkinleştirildiğinde, bölgeye ya da servis sağlayıcısına bağlı olarak ek masraf ödemeniz gerekebilir.

## Mobil ağlar

Mobil ağ ayarlarınızı yapılandırın.

Ayarlar ekranında, **Mobil ağlar** üzerine dokununuz.

- **Veri dolaşımı:** Cihazı dolaşımdayken veri bağlantılarını kullanacak şekilde ayarlayın.
- **Şebeke modu** (tek SIM kartlı modeller): Bir ağ türü seçin.  
**Şebeke modu SIM 1 / Şebeke modu SIM 2** (çift SIM modellerde): Bir ağ türü seçin.
- **Erişim Noktası Adları:** Erişim noktası adlarını (APN'ler) kurun.
- **Ağ operatörleri:** Kullanılabilir ağları arayın ve manuel olarak bir ağa kaydolun. Ayrıca, cihazı tercih edilen ağı otomatik olarak seçecek şekilde ayarlayabilirsiniz.

## NFC ve ödeme (NFC özelliđi etkin olan modellerde)

### Tanıtım

Cihazınız, ürünler hakkında bilgi içeren yakın alan iletişimi (NFC) etiketlerini okumanıza olanak sağlar. Ayrıca bu özelliđi, gerekli uygulamaları indirdikten sonra ödeme yapmak ve yol veya etkinlik bileti satın almak için de kullanabilirsiniz.



Cihazda yerleşik NFC anteni vardır. NFC antenine zarar vermemek için cihazı dikkatlice kullanın.

### NFC özelliđini kullanma

Görüntüleri veya kişileri diđer cihazlara göndermek için NFC özelliđini kullanın ve NFC etiketlerindeki ürün bilgilerini okuyun.

- 1 Ayarlar ekranında, **NFC ve ödeme** üzerine dokununuz ve ardından tuşa dokunarak etkinleştirin.
- 2 NFC anteni alanını, bir NFC etiketinin yakınındaki cihazınızın arkasına yerleştirin. Etiketten alınan bilgiler görünür.

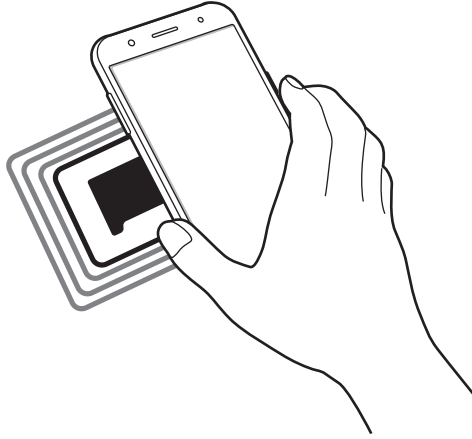

Cihazın ekran kilidinin açıldığından emin olun. Aksi halde cihaz, NFC etiketlerini okumayacak veya verileri almayacaktır.

## NFC özelliği ile ödeme yapma

Ödeme yapmak için NFC özelliğini kullanmadan önce mobil ödeme hizmetine kaydolmalısınız. Hizmet hakkında bilgi almak veya kaydolmak için, servis sağlayıcınız ile temasa geçin.

- 1 Ayarlar ekranında, **NFC ve ödeme** üzerine dokunun ve ardından tuşa dokunarak etkinleştirin.
- 2 NFC kart okuyucunuzda cihazınızın arkasındaki NFC anteni alanına dokunun.

Varsayılan ödeme uygulamasını ayarlamak için, ayarlar ekranını açın ve **NFC ve ödeme** → **Dokun ve öde** üzerine dokunun ve sonra uygulamayı seçin.



Ödeme hizmetleri listesi tüm mevcut ödeme uygulamalarını içermeyebilir.

## Veri gönderme

Cihazınızın NFC anteni diğer cihazın NFC antenine dokunduğunda veri alışverişine izin verin.

- 1 Ayarlar ekranında, **NFC ve ödeme** üzerine dokunun ve ardından tuşa dokunarak etkinleştirin.
- 2 **Android Beam** üzerine dokunun ve sonra tuşa etkinleştirmek için dokunun.
- 3 Bir öğe seçin ve diğer cihazın NFC antenini cihazınızın NFC antenine dokundurun.
- 4 Ekranda **Beam 'e dokun.** görüldüğünde, cihazınızın ekranına dokunarak öğeyi gönderin.



Eğer her iki cihaz da verileri aynı anda göndermeye çalışırsa, dosya aktarımı başarısız olabilir.

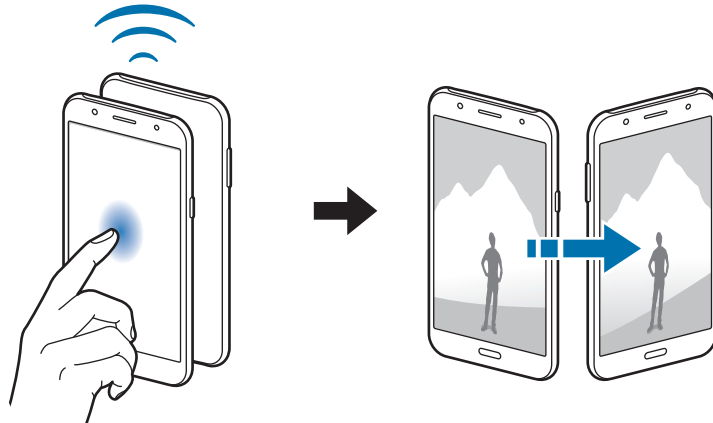

## Diğer bağlantı ayarları

### Seçenekler

Diğer özellikleri kontrol etmek için ayarları özelleştirin.

Ayarlar ekranında, **Diğer bağlantı ayarları** üzerine dokunun.

- **Yakındaki cihazı tarama:** Cihazı, bağlanmak için yakındaki cihazları aramak üzere ayarlayın.
- **Yazdırma:** Cihaza yüklenen yazıcı eklentileri için ayarları yapılandırın. Mevcut yazıcıları arayabilir veya yazdırmak için manuel olarak birini ekleyebilirsiniz. Ayrıntılı bilgi için [Yazdırma](#) kısmına bakın.
- **VPN:** Sanal Özel Ağları (VPN'ler) kurun ve bağlanın.

### Yazdırma

Cihaza yüklenen yazıcı eklentileri için ayarları yapılandırın. Cihazı Wi-Fi veya Wi-Fi Direct ile bir yazıcıya bağlayabilir, görüntüyü ya da belgeleri yazdırabilirsiniz.



Bazı yazıcılar cihaz ile uyumlu olmayabilir.

### Yazıcı eklentilerinin eklenmesi

Cihaza bağlanmasını istediğiniz yazıcılar için yazıcı eklentileri ekleyin.

- 1 Ayarlar ekranında **Diğer bağlantı ayarları** → **Yazdırma** → **Eklenti indir** üzerine dokunun.
- 2 **Play Store**'da bir yazıcı eklentisi araması yapın.
- 3 Bir yazıcı eklentisi seçip bunu kurun.
- 4 Bir yazıcı plug-in'i seçin ve sonra tuşu etkinleştirmek için dokunun.  
Cihaz, cihazınız ile aynı Wi-Fi ağına bağlanan yazıcıları arar.

Yazıcıları manuel olarak eklemek için **DAHA FAZLA** → **Yazıcı ekle** → **ADD PRİNTER** üzerine dokunun.

Yazıcı ayarlarını değiştirmek için **DAHA FAZLA** → **Yazdırma ayarları** üzerine dokunun.

## İçeriği yazdırma

Görüntüler veya belgeler gibi içerikleri görüntülerken, **Paylaş** → **Yazdır** → ▼ → **Tüm yazıcılar** üzerine dokunun ve ardından bir yazıcı seçin.

## Smart Manager

### Tanıtım

Smart Manager cihazınızın pili, kayıt yeri, RAM ve sistem güvenliği durumu hakkında genel bakış sağlar. Cihazı aynı zamanda bir parmak dokunuşu ile otomatik olarak optimize edebilirsiniz.

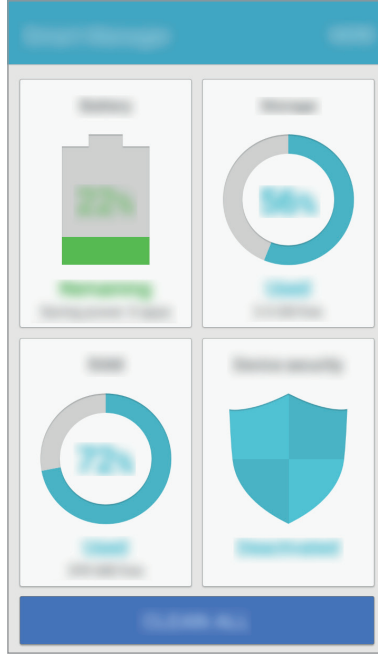

### Hızlı optimizasyon özelliğini kullanma

Ayarlar ekranında, **Smart Manager** → **TÜMÜNÜ TEMİZLE** üzerine dokunun.

Hızlı optimizasyon özelliği aşağıdaki eylemler ile cihazın performansını geliştirir.

- Hafıza temizlemek.
- Gereksiz dosyaları siler ve arka planda çalışan uygulamaları kapatır.
- Kötü amaçlı yazılım taraması.

## Pil

Ayarlar ekranında, **Smart Manager** → **Pil** üzerine dokunun.

Cihazı kullanabileceğiniz kalan pil gücünü ve süresini kontrol edin. Düşük pil seviyesine sahip cihazlar için, güç tasarrufu özelliklerini etkinleştirerek pil gücünü koruyun.



- Kalan kullanım süresi pil bitmeden önce kalan süreyi gösterir. Kalan kullanım süresi cihaz ayarlarınıza ve çalışma şartlarına bağlı olarak farklılık gösterebilir.
- Güç tasarrufu modunu kullanan uygulamalardan bildirim alamazsınız.

## Pili yönetme

Uygulamaların her biri için pil kullanımının optimize edilip edilmeyeceğini ayarlayarak pil gücünden tasarruf etmek üzere, uygulama güç tasarrufu için **AYRINTI** üzerine dokunun ve tuşa dokunarak etkinleştirin.

## Depolama

Mevcut ve kullanılan hafızanın durumunu kontrol edin.

Ayarlar ekranında, **Smart Manager** → **Depolama** üzerine dokunun.

## Hafızayı yönetme

Önbellek gibi artık dosyaları silmek için **SİL** üzerine dokunun. Dosyaları silmek ve artık kullanmadığınız uygulamaları kaldırmak üzere, kullanıcı verileri için **AYRINTI** üzerine dokunun ve bir kategori seçin. Ardından, seçilecek öğeleri işaretleyin ve **SİL** üzerine dokunun.

## RAM

Ayarlar ekranında, **Smart Manager** → **RAM** üzerine dokunun.

Kullandığınız RAM miktarını azaltarak cihazınızı hızlandırmak için, **TÜMÜNÜ SONLANDIR** üzerine dokunun ve arka planda çalışan bütün uygulamaları kapatın.

## Cihaz güvenliği

Cihazın güvenlik durumunu kontrol edin. Bu özellik, cihazınızda kötü amaçlı yazılım taraması yapar.

Ayarlar ekranında, **Smart Manager** → **Cihaz güvenliği** üzerine dokunun.

## Uygulamalar

Cihazın uygulamalarını yönetin ve ayarları deęiřtirin.

Ayarlar ekranında, **Uygulamalar** üzerine dokunun.

- **Uygulama yöneticisi:** Cihazınızdaki uygulamaları görüntüleyin ve yönetin.
- **Varsayılan uygulamalar:** Uygulamaları kullanmak için bir varsayılan ayar seçin.
- **Uygulama ayarları:** Her uygulama için ayarları özelleřtirin.



Bu özellik bazı cihazlarda desteklenmeyebilir.

## Sesler ve titreřimler

Cihazda çeřitli sesler için ayarları deęiřtirin.

Ayarlar ekranında, **Sesler ve titreřimler** üzerine dokunun.

- **Ses modu:** Ses modunu veya sessiz modunu kullanmak için cihazı ayarlayın.
- **Çalarken titret:** Gelen aramalar için cihazın titremesi ve bir zil sesi çalması için ayarlayın.
- **Ses:** Arama zil sesleri, müzik ve videolar, sisteminin sesi ve bildirimler için ses seviyesini ayarlayın.
- **Zil sesi** (tek SIM kartlı modeller): Zil sesi ayarlarını deęiřtirmenizi sağlar.  
**Zil sesi** (çift SIM modellerde): Zil sesini ve bildirim ses ayarlarını deęiřtirin.
- **Titreřim modeli:** Bir titreřim modeli seçin.
- **Bildirim sesleri** (tek SIM kartlı modeller): Bir varsayılan bildirim sesi seçin. Aynı zamanda, her uygulama için bildirim ayarlarını deęiřtirebilirsiniz.  
**Bildirim sesleri** (çift SIM modellerde): Her uygulama için bildirim ayarlarını deęiřtirin.
- **Dokunma sesleri:** Cihazınızı dokunmatik ekranda bir uygulama veya seçenek belirlediğinizde ses çıkaracak şekilde ayarlayın.
- **Ekran kilidi sesleri:** Dokunmatik ekranı kilitlediğinizde veya kilidi açtığınızda çıkacak sesi ayarların.
- **Şarj sesi:** Cihazı bir şarj cihazına baęlandığında ses çıkaracak şekilde ayarlayın.
- **Arama klavye sesleri:** Cihazınızı tuş takımı üzerindeki tuşlara dokunduğunuzda ses çıkaracak şekilde ayarlayın.
- **Klavye sesi:** Bir tuşa dokunduğunuzda cihazın ses çıkarması için ayarlayın.
- **Ses kalitesi ve efektler:** Dięer ses ayarlarını yapılandırın.

## Bildirimler

Her uygulama için bildirim ayarlarını deęiřtirin.

Ayarlar ekranında, **Bildirimler** üzerine dokununuz.

Bildirim ayarlarını özelleřtirmek için, **GELİŐMİŐ** üzerine dokununuz ve bir uygulama seęin.

- **Bildirimlere izin ver:** Seęilen uygulamadan gelen bildirimlere izin verin.
- **Öncelik olarak ayarla:** Bildirimleri bildirim panelinin en üst kısmında görüntüleyin ve **Rahatsız etmeyin** özellięi etkinleřtirildięinde izin verilen listeye dahil edin.
- **Açılır pencerede önizleme:** Bildirim önizlemelerini açılır pencerelerde görüntüleyin.
- **Kilit ekranında gizle:** Cihaz kilitlendięinde seęilen uygulamalardan gelen bildirimleri gizleyin.
- **Klt ekranında içerięi gizle:** Cihaz kilitlendięinde seęilen uygulamalardan gelen bildirimlerin içerięini gizleyin.
- **Dięer ayarlar:** Seęili uygulama için ek bildirim ayarlarını özelleřtirin.

## Rahatsız etmeyin

İzin verilen istisnalar harię gelen aramaları ve bildirim seslerini susturması için cihazı ayarlayın.

Ayarlar ekranında, **Rahatsız etmeyin** üzerine dokununuz.

- **Őimdi etkinleřtir:** Rahatsız etme modunu hemen etkinleřtirin.
- **Planlandığı gibi etkinleřtir:** Ön tanımlı zamanlarda Rahatsız Etme modunu etkinleřtirin. Günleri seęebilir, bařlangıç ve bitiş zamanlarını ayarlayabilirsiniz.
- **İstisnalara izin ver:** İzin verilen istisnalar için ayarları özelleřtir.



## Ekran

Ekran ayarlarını deęiřtirin.

Ayarlar ekranında, **Ekran** üzerine dokununuz.

- **Parlaklık:** Ekran parlaklığını ayarlayınız.
- **Açık hava modu:** Aydınlık koşullarda ekranın daha kolay görünmesini sağlamak için dış mekan modunu etkinleştirin.
- **Yazı tipi:** Yazı boyutunu ve tipini deęiřtirmenizi sağlar.
- **Simge çerçeveleri / Simge arka planları:** Simgeleri dikkat çekici hale getirmek için gölgeli arka planların görüntülenip görüntülenmeyeceğini ayarlar.
- **Ekran zaman aşımı:** Ekranın arka plan ışığını kapatmadan önce cihazın bekleyeceği süreyi ayarlayınız.
- **Ekran koruyucu:** Cihazı şarj edilirken ekran koruyucu başlatması için ayarlayınız.

## Geliřmiş özellikler

Kullanışlı özellikleri etkinleştirin ve bunları kontrol eden ayarları deęiřtirin.

Ayarlar ekranında, **Geliřmiş özellikler** üzerine dokununuz.



Cihazın aşırı sallanması veya darbe alması bazı özelliklerde istenmeyen girdilere neden olabilir.

- **Tek elle çalıştırma:** Cihazınızı tek elinizle kullanırken tek elle çalıştırma modunu etkinleştirin.
- **Kamerayı hızlı başlatma:** Ana ekran tuşuna hızlıca iki kez basarak kamerayı başlatmak için cihazınızı ayarlayınız.
- **Akıllı uyarı:** Cihazı aldığınızda aramaları veya yeni mesajları kaçıırırsanız sizi uyaracak şekilde cihazı ayarlayınız.



- Bu özellik bazı cihazlarda desteklenmeyebilir.
- Ekran açıksa veya cihaz düz bir zemindeyse bu özellik çalışmayabilir.

- **Kolayca sessize alma:** Cihazın ekranını aşağıya doğru göstererek gelen aramaları ya da alarmı sessizleştirmek için cihazı ayarlayınız.



Bu özellik bazı cihazlarda desteklenmeyebilir.

## Duvar kağıdı

Ana ekran ve kilit ekranı için duvar kağıdı ayarlarını değiştirin.  
Ayarlar ekranında, **Duvar kağıdı** üzerine dokununuz.

## Temalar

Ana ekran, kilit ekranı ve simgelerin görsel öğelerini değiştirmek için cihazda çeşitli temalar uygulayın.  
Ayarlar ekranında, **Temalar** üzerine dokununuz.  
Daha fazla tema indirmek için **DİĞER TEMALAR** üzerine dokununuz.

## Ana ekran

Ana ekran panelleri ekleyerek, silerek, yeniden düzenleyerek ve çok daha fazlasını yaparak Ana ekranı özelleştirin. Ayrıntılı bilgi için [Ana ekran seçenekleri](#) kısmına bakın.  
Ayarlar ekranında, **Ana ekran** üzerine dokununuz.



Bu özellik bazı cihazlarda desteklenmeyebilir.

## Kilit ekranı ve güvenlik

Cihazı ve SIM veya USIM kartını güvenceye almak için ayarları değiştirin.  
Ayarlar ekranında, **Kilit ekranı ve güvenlik** üzerine dokununuz.



Seçilen ekran kilitleme özelliğine bağlı olarak kullanılacak seçenekler farklılık gösterebilir.

- **Ekran kilidi türü:** Ekran kilidi yöntemini değiştirin.
- **Bilgi ve uygulama kısayolları:** Kilit ekranında görüntülenen öğelerin ayarlarını değiştirin.
- **Kilit ekranındaki bildirimler:** Bildirimlerin içeriğinin kilitli ekranda gösterilip gösterilmeyeceğini ayarlayın ve her uygulama için bildirim ayarlarını değiştirin.

- **Mobil Cihazımı Bul:** Mobil Cihazımı Bul özelliğini etkinleştirin ya da devre dışı bırakın. Kayıp ya da çalınmış cihazınızı takip etmek ve kontrol etmek için ([findmymobile.samsung.com](http://findmymobile.samsung.com)) sitesini ziyaret edebilirsiniz.
- **Bilinmeyen kaynaklar:** Bilinmeyen kaynaklardaki uygulamaları yüklemeye izin vermek için cihazı ayarlayın.
- **Cihazı şifrele:** Cihazınızın kaybolması veya çalınması durumunda kişisel verilerinize erişimi engellemek için cihazınızın verilerini şifreleyin. Şifrelenmiş cihazı kullanmak için, cihazınızı her açtığınızda cihazınızdaki verileri şifrelemeniz gerekmektedir. Cihazınızın verilerinin otomatik olarak mı şifreleneceğini yoksa bir kilit açma kodunun mu gerekli olacağını ayarlayabilirsiniz. Şifrelenmiş verileri yedeklemek ya da geri yüklemek mümkün değildir. Kilit açma kodunu art arda birkaç kez yanlış girerseniz ve deneme sınırına ulaşırsanız, cihazınız fabrika ayarlarına sıfırlama işlemini gerçekleştirecektir.



Bu özellik bazı cihazlarda desteklenmeyebilir.

- **SD kartı şifrele:** Cihazı hafıza kartındaki dosyaları şifreleyecek şekilde ayarlayın.



Eğer bu ayar etkin iken cihazınızı fabrika varsayılanlarına sıfırlarsanız, cihaz şifrelenen dosyalarınızı okuyamayacaktır. Cihazı sıfırlamadan önce bu ayarı devre dışı bırakın.

- **Diğer güvenlik ayarları:** Diğer güvenlik ayarlarını yapılandırın.

## Gizlilik

### Seçenekler

Gizliliğinizi korumak için ayarları değiştirin.

Ayarlar ekranında, **Gizlilik** üzerine dokununuz.

- **Konum:** Konum bilgisi izinleri için ayarları değiştirin.
- **Uygulama izinleri:** Kullanım izinlerine sahip olduğunuz özelliklerin ve uygulamaların listesini görüntüleyin. Burada izin ayarlarını da düzenleyebilirsiniz. Ayrıntılı bilgi için [Uygulama izinlerini ayarlama](#) kısmına bakın.
- **Arıza tşhs bilgrlri bildir:** Cihazınızı tanı ve kullanım bilgilerini Samsung'a otomatik olarak gönderecek şekilde ayarlayın.

## Kolay mod

Kolay mod daha kolay bir düzen ve Ana ekranda daha büyük simgeler kullanarak daha kolay bir kullanıcı deneyimi sağlar.



Bazı uygulama özellikleri, kolay modda olmayabilir.

### Kolay moda geçme

- 1 Ayarlar ekranında, **Kolay mod** → **Kolay mod** üzerine dokunun.
- 2 Basit bir düzen kullanmak için **Kolay uygulamalar** altındaki uygulamaları seçin.
- 3 **TAMAMLANDI** üzerine dokunun.

### Standart moda dönme

Ana ekranda sola kaydırın ve **Ayarlar** → **Kolay mod** → **Standart mod** → **TAMAMLANDI** üzerine dokunun.

### Kısayolları yönetme

Ana ekrana bir uygulamanın kısayolunu eklemek için sola kaydırın,  üzerine dokunun ve ardından bir uygulama seçin.

Ana ekranda bir kişiye bir kısayol eklemek için sağa kaydırın,  üzerine dokunun.

Ana ekrandaki bir kısayolu silmek için **DÜZENLE** üzerine dokunun ve bir uygulama seçin veya  ile temasa geçin.

## Erişilebilirlik

Cihaz erişilebilirliğini geliştirmek için çeşitli ayarları yapılandırın.

Ayarlar ekranında, **Erişilebilirlik** üzerine dokunun.

- **Görme:** Görme bozukluğu olan kullanıcılar için erişilebilirliği arttırmak üzere ayarları özelleştirin.
- **Duyuma:** İşitme bozukluğu olan kullanıcılar için erişilebilirliği arttırmak üzere ayarları özelleştirin.
- **Yetenek ve etkileşim:** Hareket engeli olan kullanıcılar için erişilebilirliği arttırmak üzere ayarları özelleştirin.

- **Doğrudan erişim:** Cihazı, Ana ekran tuşuna hızlı şekilde üç kez bastığınızda seçili erişilebilirlik menülerini açacak şekilde ayarlayın.
- **Bildirim hatırlatıcısı:** Belirli aralıklarda kontrol etmediğiniz bildirimlerin uyarısını vermesi için cihazı ayarlar.
- **Arama yanıtı ve sonlandırma:** Aramaları yanıtlamak veya sonlandırmak için yöntemi değiştirin.
- **Tek dokunma modu:** Tuşu sürüklemek yerine basarak gelen aramaları veya bildirimleri kontrol etmek için cihazı ayarlayın.
- **Servisler:** Cihaza yüklenen erişilebilirlik hizmetlerini görüntüleyin.

## Hesaplar

Samsung ve Google hesaplarınızı ve senkronize edilecek diğer hesapları ekleyin.

### Hesap ekleme

Cihazınızda kullanılan bazı uygulamalar için kayıtlı bir hesap gereklidir. Cihazınızdan en iyi şekilde faydalanmak için hesaplar oluşturun.

- 1 Ayarlar ekranında, **Hesaplar** → **Hesap ekle** üzerine dokunun.
- 2 Bir hesap servisi seçin.
- 3 Hesap oluşturmayı tamamlamak için ekrandaki talimatları uygulayın.

Hesaplarınız ile içeriği senkronize etmek için bir hesap seçin ve senkronize edeceğiniz öğeleri işaretleyin.

### Hesap kaldırma

Ayarlar ekranında **Hesaplar** üzerine dokunun, bir hesap ismi belirleyin, kaldırılacak hesabı seçin, ardından **DAHA FAZLA** → **Hesabı kaldır** üzerine dokunun.

## Yedekle ve sıfırla

Ayarları ve verileri yönetmek için ayarları deęiřtirin.

Ayarlar ekranında, **Yedekle ve sıfırla** üzerine dokunun.

- **Verilerimi yedekle:** Kiřisel bilgilerinizi ve uygulama verilerini Samsung sunucusuna yedekleyin. Verileri otomatik olarak yedeklemek için siz de cihazı ayarlayabilirsiniz.
- **Geri ykle:** nceden yedeklenmiř kiřisel bilgileri ve uygulama verilerini Samsung hesabınızdan geri ykleyin.
- **Verilerimi yedekle:** Ayarlarınızı ve uygulama verilerinizi Google sunucusuna yedeklemek için cihazı ayarlayın.
- **Hesabı yedekle:** Google yedek hesabını oluřturun veya dzenleyin.
- **Otomatik geri ykle:** Uygulamalar yeniden yklendięinde, ayarları ve uygulama verilerini Google sunucusundan otomatik olarak geri ykleme için cihazı ayarlayın.
- **Fabrika ayarlarına dn:** Verileri silmeden cihaz ayarlarını fabrika varsayılan ayarlarına dndrn.
- **Aę ayarlarını sıfırla:** Aę baęlantısı ayarlarını varsayılan fabrika ayarlarına geri dndrn.
- **Fabrika ayarlarına sıfırla:** Ayarlarınızı fabrika varsayılan deęerlerine ayarlayın ve tm verilerinizi silin.

## Dil ve giriř

Cihaz dilini seęin ve tuř takımı ve ses giriři tipleri gibi ayarları deęiřtirin. Bazı seęenekler seęilen dile baęlı olarak kullanılamayabilir.

Ayarlar ekranında, **Dil ve giriř** üzerine dokunun.

- **Dil:** Tm menler ve uygulamalar için ekran dilini seęin.
- **Varsayılan klavye:** Metin giriři için varsayılan klavye tipini seęin.
- **Samsung klavye:** Samsung klavye ayarlarını deęiřtirin.
- **Google sesle yazma:** Sesli giriř ayarlarını deęiřtirin.
- **Metinden-Sese:** Metinden-sese ayarlarını deęiřtirin.
- **İřaretleyici hızı:** Cihazınıza baęlanan farenin veya optik kaydırma tuřunun hareket hızını ayarlamanızı saęlar.

## Pil

Pil gücü bilgisini görüntüleyin ve güç tasarrufu seçeneklerini değiştirin.

Ayarlar ekranında, **Pil** üzerine dokununuz.



Kalan kullanım süresi pil bitmeden önce kalan süreyi gösterir. Kalan kullanım süresi cihaz ayarlarınıza ve çalışma şartlarına bağlı olarak farklılık gösterebilir.

- **PİL KULLANIMI:** Cihazınız tarafından tüketilen pil güç miktarını görüntüleyin.
- **Güç tasarrufu modu:** Güç tasarrufu modunu etkinleştirin ve güç tasarrufu modu için ayarları değiştirin. Ayrıntılı bilgi için [Güç tasarrufu modu](#) kısmına bakın.
- **Ultra güç tasarrufu modu:** Bekleme süresini uzatın ve daha basit bir düzen kullanarak pil tüketimini azaltın ve bir uygulama için sınırlı erişime izin verin. Ayrıntılı bilgi için [Ultra güç tasarrufu modu](#) kısmına bakın.
- **Uygulama güç tasarrufu:** Her uygulama için pil kullanımını optimize ederek pil gücünden tasarruf edin.
- **Durum çubuğundaki yüzde:** Kalan pil ömrünü görüntülemesi için cihazı ayarlayın.

## Hafıza

Cihazınız için hafıza bilgilerini görüntüleyin.

Ayarlar ekranında, **Hafıza** üzerine dokununuz.



Dahili hafızanın gerçek kullanılabilir kapasitesi belirtilen kapasiteden daha azdır, çünkü işletim sistemi ve varsayılan uygulamalar hafızanın bir kısmını kapsamaktadır. Cihazı güncellediğinizde mevcut kapasite değişebilir.

## Aksesuarlar

Aksesuar ayarlarını değiştirin.

Ayarlar ekranında, **Aksesuarlar** üzerine dokununuz.



Bu özellik bazı cihazlarda desteklenmeyebilir.

- **Otomatik kilit açma:** Kapak ters çevrilerek açıldığında cihazın kilidinin otomatik olarak açılması için ayarlayın. Bu işlevi yalnızca bazı ekran kilitleme yöntemleri için kullanabilirsiniz.

## Tarih ve saat

Cihazın saati ve tarihi nasıl gösterdiğini kontrol etmek için aşağıdaki ayarlara erişin ve değiştirin. Ayarlar ekranında, **Tarih ve saat** üzerine dokununuz.



Eğer pilin şarjı tamamen biterse veya cihazdan çıkarılırsa, saat ve tarih sıfırlanır.

- **Otomatik tarih ve saat:** Saat dilimleri arasında hareket ederken saati ve tarihi otomatik güncelleme için sağlar. Bu özellik devre dışı bırakıldığında, tarih, saat ve saat dilimini manuel olarak ayarlayabilirsiniz.
- **24 saat biçimini kullan:** Saati 24 saat formatında göstermenizi sağlar.

## Cep Telefonu Kullanım Kılavuzu

Cihazı ve uygulamaları nasıl kullanacağınızı veya önemli ayarları nasıl yapılandıracağınızı öğrenmek için yardım bilgilerini görüntüleyin.

Ayarlar ekranında, **Cep Telefonu Kullanım Kılavuzu** üzerine dokununuz.

## Cihaz hakkında

Cihaz bilgisine erişin, cihaz adını düzenleyin veya cihaz yazılımını yükleyin.

Ayarlar ekranında, **Cihaz hakkında** üzerine dokununuz.



# Ek

## Sorun giderme

Bir Samsung Servis Merkezi ile temasa geçmeden önce, lütfen aşağıdaki çözümleri deneyin. Bazı durumlar cihazınız için geçerli olmayabilir.

### **Cihazınızı açtığınızda veya kullandığınız sırada, aşağıdaki kodlardan birini girmenizi isteyebilir:**

- Parola: Cihazın kilit özelliği etkinleştirildiyse, cihaz için ayarlamış olduğunuz parolayı girmeniz gerekir.
- PIN: Cihazı ilk kez kullanırken veya PIN özelliği etkinleştirildiğinde SIM veya USIM kartla birlikte verilen PIN kodunu girmeniz gerekir. SIM kartı kilitle menüsünü kullanarak bu özelliği devre dışı bırakabilirsiniz.
- PUK: Genellikle PIN kodunun birkaç kez yanlış girilmesi nedeniyle SIM veya USIM kartınız bloke olur. Servis sağlayıcınız tarafından verilmiş olan PUK kodunu girmeniz gerekir.
- PIN2: PIN2 gerektiren bir menüye eriştiğinizde, SIM veya USIM kart ile birlikte verilen PIN2 kodunu girmelisiniz. Ayrıntılı bilgi için servis sağlayıcınız ile iletişime geçin.

### **Cihazınızda ağ veya servis hata mesajları görünüyor**

- Sinyalin zayıf olduğu veya kötü alındığı bir yerdeyseniz sinyal alımı azalabilir. Başka bir alana gidin ve tekrar deneyin. Giderken, hata mesajları sürekli olarak görünebilir.
- Abone olmadan bazı seçeneklere erişemezsiniz. Ayrıntılı bilgi için servis sağlayıcınız ile iletişime geçin.

### **Cihazınız açılmıyor**

- Pilin şarjı tamamen boşaldığında, cihazınız açılmayacaktır. Cihazı çalıştırmadan önce pili tam şarj edin.
- Pil doğru takılmamış olabilir. Pili tekrar yerleştirin.
- Her iki altın renkli temas noktasını silin ve pili tekrar takın.

## Dokunmatik ekran yavaş veya kötü yanıt veriyor

- Eğer bir ekran koruyucu veya isteğe bağlı bir aksesuar kullanıyorsanız, dokunmatik ekran doğru çalışmayabilir.
- Eldiven giyiyorsanız, dokunmatik ekrana dokunurken elleriniz temiz değilse veya ekrana keskin cisimler veya parmak uçlarınız ile dokunursanız, dokunmatik ekran düzgün çalışmayabilir.
- Dokunmatik ekran, nemli koşullarda veya suya maruz kaldığında bozulabilir.
- Geçici yazılım arızalarını gidermek için cihazınızı yeniden başlatın.
- Cihaz yazılımınızın en son sürüme güncellendiğinden emin olun.
- Dokunmatik ekran çizik veya hasarlıysa, bir Samsung Servis Merkezine götürünüz.

## Cihazınız donuyor veya önemli bir hatayla karşılaşıyor

Aşağıdaki çözümleri deneyin. Eğer sorun yine çözülmezse, bir Samsung Servis Merkezine başvurun.

### Cihazı yeniden başlatma

Eğer cihazınız donarsa ya da takılırsa, uygulamaları kapatmanız veya cihazı kapatıp tekrar açmanız gerekebilir.

### Zorla yeniden başlat

Cihazınız donmuşsa ve cevap vermiyorsa, yeniden başlatmak için Güç tuşuna ve Ses Kısmı tuşuna aynı anda 7 saniyeden uzun basın.

### Cihazı sıfırlama

Yukarıdaki yöntemlerle sorun çözülmezse, fabrika ayarlarına sıfırlama işlemini yapın.

Uygulama ekranında, **Ayarlar** → **Yedekle ve sıfırla** → **Fabrika ayarlarına sıfırla** → **CİHAZI SIFIRLA** → **TÜMÜNÜ SİL** üzerine dokunun. Fabrika verilerine sıfırlamadan önce, cihazda kayıtlı bütün önemli verilerin yedeklerini almayı unutmayın.

## Aramalar bağlanmıyor

- Doğru şebekeye erişmiş olduğunuzdan emin olun.
- Aradığınız telefon numarası için arama engelleme özelliğini ayarlamadığınızdan emin olun.
- Gelen telefon numarası için arama engelleme özelliğini ayarlamadığınızdan emin olun.

## Arama sırasında diğerleri sizi duyamıyor

- Dahili mikrofonun önünü kapatmadığınızdan emin olun.
- Mikrofonun ağızınıza yakın olduğundan emin olun.
- Kulaklık kullanıyorsanız doğru şekilde bağlandığından emin olun.

## Bir arama sırasında ses yankılanması

Ses açma/kapama tuşuna basarak ses seviyesini ayarlayın veya başka bir alana gidin.

## Hücresele ağ ya da İnternet bağlantısı sık kesiliyor ya da ses kalitesi zayıf

- Cihazın dahili antenini engellemediğinizden emin olun.
- Sinyalin zayıf olduğu veya kötü alındığı bir yerdeyseniz sinyal alımı azalabilir. Servis sağlayıcısının baz istasyonu ile ilgili sorunlar sebebiyle bağlantı sorunları yaşayabilirsiniz. Başka bir alana gidin ve tekrar deneyin.
- Hareket halindeyken cihazı kullandığınızda, servis sağlayıcısının ağ ile ilgili sorunları sebebiyle kablosuz ağ hizmetleri engellenebilir.

## Pil simgesi boş

Piliniz zayıf. Pili şarj edin.

## Pil doğru şarj olmuyor (Samsung onaylı şarj cihazları için)

- Şarj cihazının doğru bağlandığından emin olun.
- Eğer pil terminalleri kirli ise, pil doğru şarj olmayabilir veya cihaz kapanabilir. Her iki altın renkli temas noktasını silin ve pili tekrar şarj etmeye çalışın.

## Pil ilk alındığı zamana göre daha hızlı boşalıyor

- Cihazı veya pili çok soğuk veya çok sıcak ısı derecesine maruz bıraktığınızda, kullanılabilir şarj azalabilir.
- Oyunlar, İnternet, mesajlaşma ve benzeri uygulamaları kullandığınızda pil tüketimi artar.
- Pil tükenebilir ve kullanılabilir pil süresi zaman içinde azalacaktır.

## Cihazınız aşırı ısınıyor

Daha fazla güç gerektiren uygulamaları kullandığınızda ya da uygulamaları cihazınızda uzun süre kullandığınızda, cihazınız ısınabilir. Bu durum normaldir ve cihazınızın kullanım ömrünü veya performansını etkilemez. Cihaz aşırı ısınır ya da uzun süre boyunca sıcak hissedilirse, bir süre kullanmayın. Eğer cihaz aşırı ısınmaya devam ederse, bir Samsung Servis Merkezine başvurun.

## Kamerayı başlatırken hata mesajları görünüyor

Cihazınızın kamera uygulamasını çalıştırmak için yeterli miktarda kullanılabilir hafızası ve pil gücü olmalıdır. Kamerayı başlatırken hata mesajları alıyorsanız, şunu deneyin:

- Pili şarj edin.
- Dosyaları bir bilgisayara aktararak veya cihazınızdan dosya silerek hafızada bir miktar yer açın.
- Cihazı yeniden başlatın. Bu ipuçlarını denedikten sonra kamera uygulamasında sorun yaşamaya devam ederseniz, bir Samsung Servis Merkezine başvurun.

## Fotoğraf kalitesi önizlemeye göre daha kötü

- Çevredekilere ve kullandığınız fotoğraf tekniklerine bağlı olarak fotoğraflarınızın kalitesi farklılık gösterebilir.
- Fotoğrafları karanlık alanlarda, geceleri ya da iç mekanlarda çekerseniz, görüntü gürültüsü oluşabilir veya görüntüler odak dışında kalabilir.

## Multimedya dosyalarını açarken hata mesajları görünüyor

Cihazınızda, dosyaları açarken, hata mesajları alıyorsanız ya da multimedya dosyalarını oynatamıyorsanız, şunu deneyin:

- Dosyaları bir bilgisayara aktararak veya cihazınızdan dosya silerek hafızada bir miktar yer açın.
- Müzik dosyasının Dijital Hak Yönetimi (DRM) korumalı olmadığından emin olun. Dosya DRM korumalı ise, dosyayı yürütmek için doğru lisansa veya anahtara sahip olduğunuzdan emin olun.
- Dosya biçimlerinin cihaz tarafından desteklendiğinden emin olun. Eğer DivX veya AC3 gibi dosya formatı desteklenmiyorsa, bunu destekleyen bir uygulama yükleyin. Cihazınızın desteklediği dosya formatlarını onaylamak için [www.samsung.com](http://www.samsung.com) sitesini ziyaret edin.
- Cihazınız, cihaz tarafından çekilen fotoğrafları ve videoları destekler. Diğer cihazlar tarafından çekilen fotoğraflar ve videolar doğru çalışmayabilir.
- Cihazınız, ağ servis sağlayıcısı veya ek hizmet sağlayıcıları tarafından yetkilendirilen multimedya dosyalarını destekler. Zil sesleri, videolar veya duvar kağıtları gibi İnternet'te dolaşan bazı içerikler doğru çalışmayabilir.

## Başka bir Bluetooth cihazı bulunamıyor

- Cihazınızda Bluetooth kablosuz özelliğinin etkinleştirildiğinden emin olun.
- Bağlanmak istediğiniz cihazda Bluetooth kablosuz özelliğinin etkinleştirildiğinden emin olun.
- Cihazınızın ve diğer Bluetooth cihazının maksimum Bluetooth aralığı (10 m) içinde olduğundan emin olun.

Yukarıdaki ipuçlarıyla sorun çözülmezse, bir Samsung Servis Merkezine başvurun.

## Cihazı bilgisayara bađladıđınızda bađlantı kurulmuyor

- Kullandıđınız USB kablosunun cihazınız ile uyumlu olduđundan emin olun.
- Bilgisayarınızda dođru sürücünün yüklenmiř ve güncellenmiř olduđundan emin olun.
- Eđer bir Windows XP kullanıcısı iseniz, bilgisayarınıza Windows XP Service Pack 3 veya üstünü yüklediđinizden emin olun.

## Cihazınız mevcut konumunuzu bulamıyor

GPS sinyalleri, iç mekanlar gibi bazı bölgelerde engellenebilir. Bu gibi durumlarda mevcut konumunuzu bulmak için cihazınızı Wi-Fi veya bir mobil ađı kullanacak řekilde ayarlayın.

## Cihazda saklanan veriler kayboldu

Cihazda saklanan tüm önemli verilerin daima yedeklerini oluřturun. Aksi halde, bozulmuř ya da kaybolmuřsa verileri geri getiremezsiniz. Samsung, cihaza kaydedilen verilerin kayıplarından sorumlu deđildir.

## Cihaz kasasının dıřında küçük bir boşluk var

- Bu boşluk gerekli bir üretim özelliđidir ve parçalar hafif sallanabilir ve titreyebilir.
- Zaman içinde, parçalar arasındaki sürtünme bu boşluđun hafif genişlemesine sebep olabilir.

## Cihazda yeterli depolama alanı yok

Depolama alanında yer açmak için Akıllı yöneticiyi kullanarak veya kullanılmayan uygulamaları ya da dosyaları manuel olarak silerek -önbellek gibi- gereksiz verileri silin.

\* Cihazın kullanım ömrü 5 yıl, garanti süresi 2 yıldır.

\* Samsung Çağrı Merkezi : 444 77 11

Üretici Firma: SAMSUNG ELECTRONICS CO., LTD

443-742 129, SAMSUNG-RO, YEONGTONG-GU

SUWON KYONGGI-DO SOUTH KOREA

Tel: +82-2-2255-0114

İthalatçı Firma: Samsung Electronics İstanbul Paz. ve

Tic. Ltd. Şti

Adres: Flatofis İstanbul İş Merkezi Otakçılar Cad.

No:78 Kat:3 No:B3 Eyüp 34050

İSTANBUL TÜRKİYE

Tel:+90 212 467 0600

## **Telif hakkı**

Telif hakkı © 2016 Samsung Electronics

Bu kılavuz uluslararası telif hakkı yasaları ile korunmaktadır.

Fotokopi çekme, kaydetme veya herhangi bir depolama cihazında ve geri alma sisteminde depolama dahil olmak üzere Samsung Electronics'in yazılı izni olmaksızın bu kılavuzun hiçbir kısmı çoğaltılamaz, dağıtılamaz, tercüme edilemez, elektronik veya mekanik olarak herhangi bir şekilde aktarılamaz.

## **Ticari markalar**

- SAMSUNG ve SAMSUNG logosu Samsung Electronics'in tescilli ticari markalarıdır.
- Bluetooth® , Bluetooth SIG, Inc. firmasının dünya çapındaki markasıdır.
- Wi-Fi®, Wi-Fi Protected Setup™, Wi-Fi Direct™, Wi-Fi CERTIFIED™ ve Wi-Fi logosu Wi-Fi Alliance'in tescilli ticari markalarıdır.
- Diğer tüm ticari markalar ve telif hakları ilgili sahiplerinin mülkiyetindedir.