

**SAMSUNG**

**SAMSUNG**

**Galaxy Grand Prime Pro**

**SM-J250F**

# Kullanma Kılavuzu

Cep Telefonu

# İçerik

## Temel hususlar

- 4 İlk önce beni oku
- 5 Cihazın aşırı ısınma durumları ve çözümleri
- 8 Cihaz yerleşimi ve işlevi
- 11 Pil
- 15 SIM veya USIM kartı
- 18 Cihazı açma ve kapama
- 19 İlk kurulum
- 21 Samsung account
- 22 Önceki cihazınızdan veri aktarma
- 26 Ekranı anlama
- 34 Bildirim paneli
- 36 Metin girme

## Uygulamalar ve özellikler

- 38 Uygulamaları yükleme veya kaldırma
- 40 Telefon
- 45 Kişiler
- 48 Mesajlar
- 51 İnternet
- 53 E-posta
- 54 Kamera
- 64 Galeri
- 69 Çoklu pencere
- 72 Samsung Members
- 73 Samsung Notes
- 74 Takvim
- 75 Samsung Health
- 79 Ses Kaydedici
- 79 Dosyalarım
- 80 Saat
- 81 Hesap Makinesi
- 82 Radyo
- 83 İçerik paylaşma
- 84 Google Apps

## Ayarlar

- 86 Tanıtım
- 86 Bağlantılar
  - 87 Wi-Fi
  - 89 Bluetooth
  - 91 Mobil Erşm Noktası ve İnternet Paylaşım
  - 92 Diğer bağlantı ayarları
- 93 Sesler ve titreşim
- 93 Bildirimler
- 94 Ekran
  - 95 Mavi ışık filtresi
  - 95 Ekran modunu değiştirme veya ekran rengini ayarlama
  - 97 Ekran koruyucu
- 97 Duvar kağıdı
- 98 Gelişmiş özellikler
- 99 Cihaz bakımı
- 101 Uygulamalar
- 101 Kilit ekranı ve güvenlik
  - 103 Güvenli Klasör
- 107 Cloud ve hesaplar
  - 108 Yedekle ve geri yükle
- 108 Google
- 109 Erişilebilirlik
- 109 Genel yönetim
- 110 Yazılım güncelleştirme
- 111 Kullanım Kılavuzu
- 111 Telefon hakkında

## Ek

- 112 Sorun giderme

# Temel hususlar

## İlk önce beni oku

Lütfen güvenilir ve doğru kullandığınızdan emin olmak için cihazı kullanmadan önce bu kılavuzu okuyun.

- Açıklamalar cihazın varsayılan ayarlarına göredir.
- Bazı içerikler bölgenize, servis sağlayıcınıza, model özelliklerinize veya cihazın yazılımına bağlı olarak cihazınızda farklı olabilir.
- Yüksek CPU ve RAM kullanımı gerektiren içerik (yüksek kalitede içerik) cihazın genel performansını etkileyecektir. İçerik ile ilgili uygulamalar cihazın teknik özelliklerine ve kullanıldığı ortama bağlı olarak doğru çalışmayabilir.
- Samsung, Samsung dışındaki sağlayıcılar tarafından tedarik edilen uygulamalar ile sebep olunan performans sorunlarından sorumlu değildir.
- Samsung, düzenlenen kayıt ayarları ya da değiştirilen işletim sistemi yazılımının sebep olduğu performans sorunları veya uyumsuzluklardan sorumlu değildir. İşletim sistemini özelleştirmeye çalışmak, cihazınızın veya uygulamalarınızın yanlış çalışmasına sebep olabilir.
- Bu cihaz ile birlikte verilen yazılım, ses kaynakları, duvar kağıtları, görüntüler ve diğer medyalar sınırlı kullanım için lisanslanmıştır. Bu malzemelerin ticari veya diğer amaçlarla alınması ve kullanımı, telif hakkı kanunlarının ihlali anlamına gelmektedir. Kullanıcılar medyaların yasa dışı kullanımından tamamen kendileri sorumludur.
- Veri planınıza bağlı olarak mesajlaşma, yükleme ve indirme, otomatik senkronizasyon veya konum hizmetlerinin kullanılması gibi veri hizmetleri için ek masraflar da ödemeniz gerekebilir. Büyük veri transferleri için Wi-Fi kullanılması önerilmektedir.
- Cihaz ile gelen varsayılan uygulamalar güncellenebilir ve önceden bildirilmeden destek kesilebilir. Cihaz ile birlikte verilen bir uygulama hakkında sormak istedikleriniz varsa, bir Samsung Servis Merkezi ile iletişime geçin. Kullanıcının yüklediği uygulamalar için, servis sağlayıcıları ile iletişime geçin.
- Cihazın işletim sistemini değiştirmek veya yazılımları izinsiz bir kaynaktan yüklemek, cihazın arızalanmasına ve veri bozulmasına veya veri kaybına sebep olabilir. Bu eylemler Samsung lisans sözleşmenizi ihlal eder ve garantinizi hükümsüz kılar.
- Ekran kilidi, hesaplar ve diğer güvenlik özellikleri için kilit açma kodlarınızı unutmamaya dikkat edin. Kilit açma kodunu unutursanız cihazı sıfırlamadan cihazı kullanamazsınız. Samsung, unutulmuş kilit açma kodları nedeniyle yaşanan veri kayıplarından veya sorunlardan sorumlu değildir.
- Bu cihaz Türkiye altyapısına uygundur.

## Talimat simgeleri



**Uyarı:** Kendinizin veya diğer kişilerin yaralanmasına sebep olabilecek durumlar



**İkaz:** Cihazınıza veya diğer donanıma zarar verebilecek durumlar



**Not:** Notlar, kullanım ipuçları veya ek bilgiler

## Cihazın aşırı ısınma durumları ve çözümleri

### Pili şarj ederken cihaz ısındığında

Şarj edildiği sırada cihaz ve şarj cihazı ısınabilir. Kablosuz şarj veya hızlı şarj sırasında, cihaza dokunursanız daha sıcak olduğunu hissedebilirsiniz. Bu, cihazın kullanım ömrünü veya performansını ve cihazın normal çalışma aralığını etkilemez. Şarj cihazı, pil çok ısınırsa şarj etmeyi durdurabilir.

#### Cihaz ısındığında aşağıdakileri yapın:

- Şarj cihazını cihazdan çıkarın ve çalışan tüm uygulamaları kapatın. Cihazın soğumasını bekleyin ve cihazı tekrar şarj etmeye başlayın.
- Cihazın alt bölümünün aşırı ısınması, bağlı USB kablosunun hasarlı olmasından kaynaklanıyor olabilir. Hasarlı USB kablosunu, yeni bir Samsung onaylı kablo ile değiştirin.
- Kablosuz şarj cihazı kullanırken, cihazla kablosuz şarj cihazı arasında metal subje, mıknatıs ve manyetik şeritli kart gibi yabancı maddeler bulunmamasına dikkat edin.



Kablosuz şarj veya hızlı şarj özelliği yalnızca desteklenen modellerde bulunmaktadır.

## Cihaz kullanım sırasında ısındığında

Daha fazla güç gerektiren özellikler veya uygulamalar kullandığınızda veya bunları uzun süre boyunca çalıştırdığınızda cihazınız geçici olarak artan pil tüketiminden dolayı ısınabilir. Çalışan tüm uygulamaları kapatın ve cihazı bir süre kullanmayın.

Aşağıda, cihazın aşırı ısınabileceği durumlara örnekler verilmiştir. Kullandığınız işlevlere ve uygulamalara bağlı olarak bu örnekler sizin modeliniz için geçerli olmayabilir.

- Satın aldıktan sonra ilk kurulum sırasında veya verileri geri yüklediğinizde
- Büyük boyutlu dosyalar indirdiğinizde
- Daha fazla güç gerektiren uygulamalar kullandığınızda veya uygulamaları uzun süre boyunca çalıştırdığınızda
  - Uzun süre boyunca yüksek kaliteli oyun oynadığınızda
  - Uzun süre boyunca video kaydettiğinizde
  - Maksimum parlaklık ayarını kullanarak video aktardığınızda
  - Bir TV'ye bağlarken
- Birden çok işi aynı anda yaptığınızda (veya arka planda çok sayıda uygulama çalıştırdığınızda)
  - Çoklu pencereyi kullandığınızda
  - Video kaydetme sırasında uygulama güncellenirken veya yüklerken
  - Görüntülü konuşma sırasında büyük boyutlu dosyalar indirdiğinizde
  - Bir gezinti uygulaması açıkken video kaydettiğinizde
- Cloud, e-posta veya başka hesaplar ile eşitlemek için büyük miktarlarda veri kullandığınızda
- Cihaz doğrudan güneş ışığı altındayken araba içinde bir gezinti uygulaması kullandığınızda
- Mobil etkin nokta ve İnternet paylaşımı özelliğini kullandığınızda
- Cihazı, sinyalin zayıf olduğu veya çekmediği yerlerde kullanırken
- Pili hasarlı bir USB kablosu ile şarj ettiğinizde
- Cihazın çok amaçlı girişi hasarlı olduğunda veya sıvı, toz, metal tozu ve kalem ucu gibi yabancı maddelere maruz kaldığında
- Dolaşımdayken

### **Cihaz ısındığında aşağıdakileri yapın:**

- Cihazı en son yazılım ile güncelleyin.
- Çalışan uygulamalar arasındaki çatışmalar, cihazın ısınmasına neden olabilir. Cihazı yeniden başlatın.
- Kullanmıyorken Wi-Fi, GPS ve Bluetooth özelliklerini devre dışı bırakın.
- Kullanmadığınızda pil tüketimini artıran veya arka planda çalışan uygulamaları kapatın.
- Gereksiz dosyaları veya kullanılmayan uygulamaları silin.
- Ekran parlaklığını azaltın.
- Cihaz aşırı ısınır ya da uzun süre boyunca sıcak hissedilirse, bir süre kullanmayın. Eğer cihaz aşırı ısınmaya devam ederse, bir Samsung Servis Merkezine başvurun.

### **Cihaz aşırı ısındığında cihaz kısıtlamaları**

Cihaz ısındığında, özellikler ve performans sınırlanabilir ya da cihaz soğumak için kapanabilir. Bu özellik sadece desteklenen modellerde bulunmaktadır.

- Cihaz normalde olduğundan daha sıcaksa, cihazda aşırı ısınma mesajı görüntülenir. Cihazın sıcaklığını düşürmek için, ekran parlaklığı ve performans hızı sınırlanır ve pilin şarj olması durdurulur. Çalışan uygulamalar kapatılır ve cihaz soğuyana kadar yalnızca acil durum aramaları yapabilirsiniz.
- Cihaz aşırı ısınır ya da uzun süre boyunca sıcak hissedilirse, kapatma mesajı görüntülenir. Cihazı kapatın ve soğuyana kadar bekleyin.

## Çalışma ortamı için alınacak önlemler

Cihazınız aşağıdaki durumlarda çevresel etkenlerden dolayı ısınabilir. Pil ömrünün kısalması, cihazın zarar görmesi ya da yangına neden olmaktan kaçınmak için dikkatli olun.

- Cihazınızı çok yüksek veya çok düşük sıcaklıklarda saklamayın.
- Cihazınızı doğrudan güneş ışığına uzun süre maruz bırakmayın.
- Cihazınızı yaz mevsiminde bir otomobilin içi gibi çok sıcak alanlarda uzun süreliğine kullanmayın veya tutmayın.
- Cihazınızı, elektrikli ısıtma tabanlı gibi aşırı ısınabilecek bir yere koymayın.
- Cihazınızı ısıtıcıların, mikrodalgaların, sıcak mutfak aletlerinin ve yüksek basınçlı kapların yakınında ya da içinde saklamayın.
- Hasarlı bir şarj cihazını veya pili asla kullanmayın.

## Cihaz yerleşimi ve işlevi

### Paket içindekiler

Paket içeriği için hızlı başlangıç kılavuzuna bakın.



- Cihaz ile birlikte verilen öğeler ve mevcut aksesuarlar bölgeye veya servis sağlayıcısına göre farklılık gösterebilir.
- Verilen öğeler sadece bu cihaz için tasarlanmıştır ve diğer cihazlar ile uyumlu olmayabilir.
- Görünüm ve teknik özellikler önceden haber verilmeden değiştirilebilir.
- Yerel Samsung bayinizden ek aksesuar satın alabilirsiniz. Satın almadan önce cihaz ile uyumlu olduklarından emin olun.
- Yalnızca Samsung tarafından onaylanan aksesuarları kullanın. Onaylanmamış aksesuarların kullanılması, performans sorunlarına veya garanti kapsamı dışında kalan arızalara neden olabilir.
- Tüm aksesuarların hazır bulunması tamamıyla, üretici firmaların yapacağı değişikliklere bağlıdır. Mevcut aksesuarlar hakkında ayrıntılı bilgi için Samsung web sitesine bakınız.





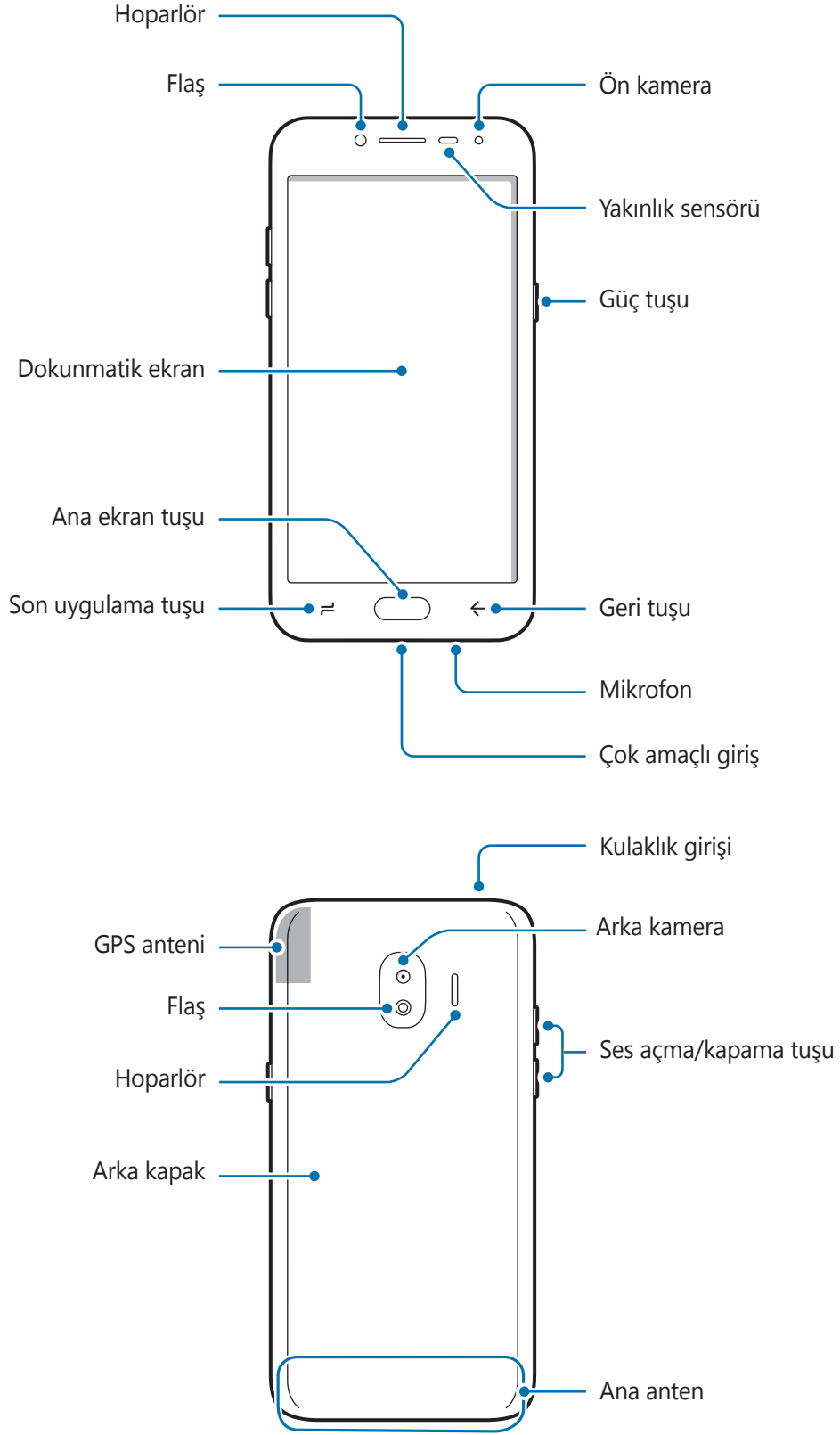

## Cihaz yerleşimi





- Aşağıdaki durumlarda bağlantı sorunları oluşabilir ve pil boşalabilir:
  - Cihazın anten bölgesine metalik çıkartmalar yapıştırırsanız
  - Cihaza metalik malzemeden yapılmış bir cihaz kapağı takarsanız
  - Arama veya mobil veri bağlantısı gibi belirli özellikleri kullanırken cihaz anteni alanının el veya diğer subjeler ile kapatılması
- Samsung onaylı bir ekran koruyucu kullanmanız önerilir. Onaylı olmayan ekran koruyucular, sensörlerin hatalı şekilde çalışmasına neden olabilir.
- Yakınlık sensörü alanını ekran koruyucu veya çıkartma gibi ekran aksesuarlarıyla kapatmayın. Bunları yapmanız sensörün düzgün çalışmamasına neden olabilir.
- Dokunmatik ekranın su ile temas etmesine izin vermeyin. Dokunmatik ekran, nemli koşullarda veya suya maruz kaldığında bozulabilir.

## Tuşlar

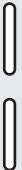
Tuş	İşlev
 <b>Güç tuşu</b>	<ul style="list-style-type: none"> <li>• Cihazı açmak veya kapatmak için uzun basın.</li> <li>• Ekranı açmak veya kilitlemek için basın.</li> </ul>
 <b>Son uygulamalar</b>	<ul style="list-style-type: none"> <li>• Son uygulamalar listesini açmak için dokunun.</li> </ul>
 <b>Anasayfa</b>	<ul style="list-style-type: none"> <li>• Ekran kilitliken ekranı açmak için basın.</li> <li>• Anasayfaya dönmek için basın.</li> <li>• <b>Google</b>'ı başlatmak için uzun basın.</li> </ul>
 <b>Geri</b>	<ul style="list-style-type: none"> <li>• Önceki sayfaya dönmek için dokunun.</li> <li>• Mevcut ekranın ek seçeneklerine erişmek için uzun dokunun.</li> </ul>
 <b>Ses seviyesi</b>	<ul style="list-style-type: none"> <li>• Cihaz ses seviyesini ayarlamak için basın.</li> </ul>

## Pil

### Pilin takılması

1 Arka kapağı çıkarın.

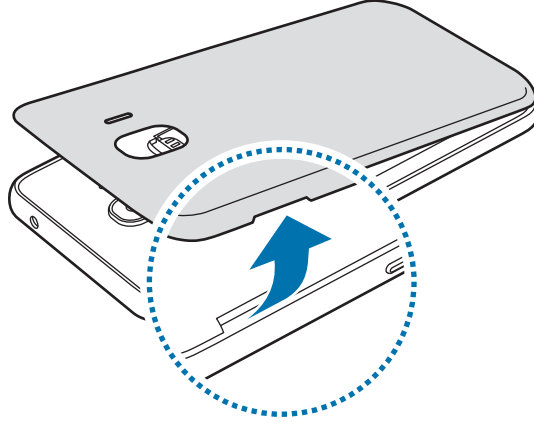

Arka kapağı çıkarırken tırnaklarınıza zarar vermemek için dikkat edin.



Arka kapağı aşırı bükmeyin veya eğmeyin. Bunu yapmanız kapağa hasar verebilir.

2 Pili, altın renkli temas noktaları cihazın temas noktaları ile düzgün şekilde hizalayarak takın.

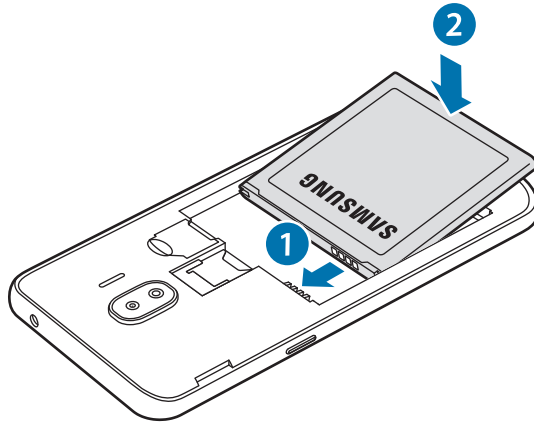

3 Arka kapağı tekrar takın.

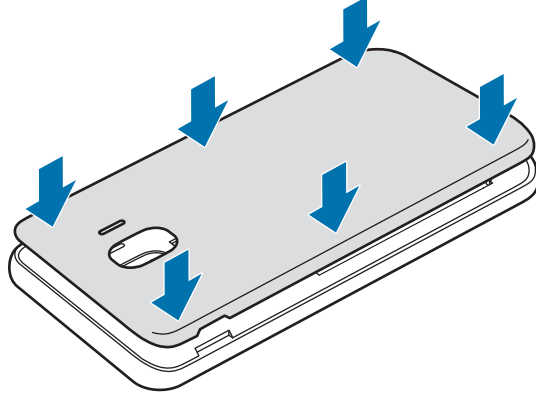

## Pilin çıkartılması

1 Arka kapağı çıkarın.

2 Pili çekerek çıkarın.

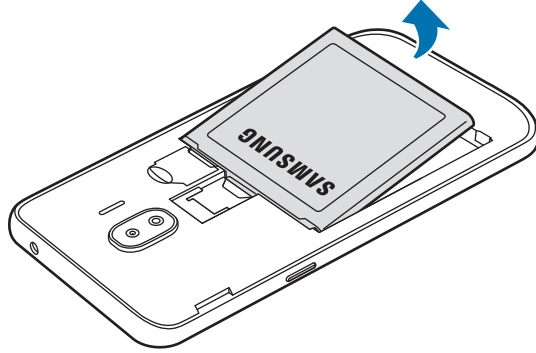

## Pili şarj etme

İlk kez kullanmadan önce ya da uzun süre kullanılmadığında pili şarj edin.



Sadece Samsung tarafından onaylanan şarj cihazlarını, pilleri ve kabloları kullanın. Onaylanmayan şarj cihazları veya kablolar pilin patlamasına veya cihazın zarar görmesine sebep olabilir.



Şarj cihazının yanlış takılması cihaza ciddi zarar verebilir. Yanlış kullanımın sebep olacağı herhangi bir hasar garanti kapsamında değildir.



Enerjiden tasarruf etmek için, kullanmadığınızda şarj aletini fişten çıkarın. Şarj aletinde güç tuşu yoktur, dolayısıyla elektriği boşa harcamamak için kullanmadığınızda şarj aletini elektrik prizinden çıkarmanız gereklidir. Şarj cihazı elektrik prizine yakın durmalı ve şarj sırasında kolay erişilmelidir.

- 1 USB kablosunu USB güç adaptörüne bağlayın.
- 2 USB kablosunu cihazın çok amaçlı girişine takın.

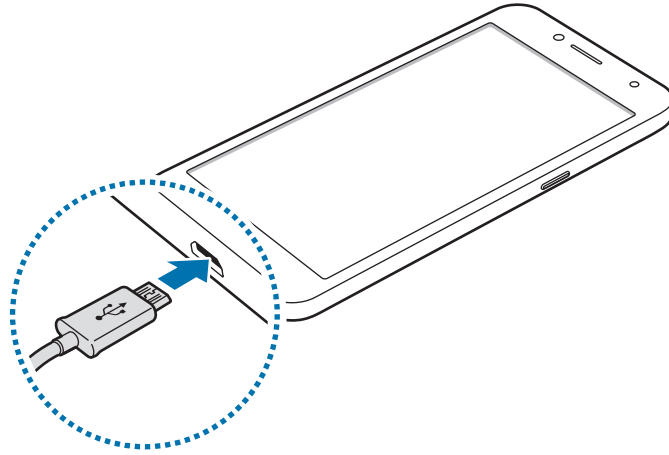

- 3 USB güç adaptörünü bir elektrik prizine takın.
- 4 Cihaz tam olarak şarj olduktan sonra şarj cihazıyla cihaz arasındaki bağlantıyı kesin. Ardından, şarj cihazını elektrik prizinden çekerek çıkarın.



Şarj cihazını çıkarmadan önce pili çıkarmayın. Bu durum cihaza zarar verebilir.

## Pil tüketimini azaltma

Cihazınız pil gücünü muhafaza etmenize yardım edecek çeşitli seçenekler sunar.

- Cihaz bakımı özelliğini kullanarak cihazı optimize edin.
- Cihazı kullanmadığınızda, Güç tuşuna basarak ekranı kapatın.
- Güç tasarrufu modunu etkinleştirin.
- Gereksiz uygulamaları kapatın.
- Kullanmadığınızda Bluetooth özelliğini devre dışı bırakın.
- Kullanmadığınızda Wi-Fi özelliğini devre dışı bırakın.
- E-posta gibi senkronize edilmesi gereken uygulamaların otomatik senkronizasyonunu devre dışı bırakın.
- Arka ışık süresini azaltın.
- Ekran parlaklığını azaltın.

## Pil şarjı hakkında ipuçlar ve tedbirler

- Pil gücü azaldığında, pil simgesi boş görünür.
- Eğer pil tamamen boşalırsa, şarj cihazı bağlandığında cihaz hemen açılmaz. Cihazı açmadan önce boşalan pilin birkaç dakika şarj olmasına izin verin.
- Eğer birden fazla uygulamayı, ağ uygulamalarını veya başka bir cihaza bağlanması gereken uygulamaları aynı anda kullanıyorsanız, pil hızlı bir şekilde boşalacaktır. Bir veri aktarımı sırasında güç kaybını önlemek için daima pili tam şarj ettikten sonra bu uygulamaları kullanın.
- Şarj cihazı dışında bir bilgisayar gibi başka bir güç kaynağı kullanmak, düşük elektrik akımı nedeniyle daha yavaş bir şarj neden olabilir.
- Şarj sırasında cihaz kullanılabilir ancak bu durumda pilin tamamen şarj edilmesi daha uzun sürebilir.
- Eğer cihaz şarj olurken dengesiz güç kaynağı alırsa, dokunmatik ekran çalışmayabilir. Bu gerçekleşirse, şarj cihazını cihazdan çıkarın.
- Cihaz şarj edildiği sırada cihaz ve şarj cihazı ısınabilir. Bu durum normaldir ve cihazın kullanım ömrünü veya performansını etkilemez. Eğer pil normalden daha çok ısınırsa, şarj cihazı şarj işlemini durdurabilir.
- Çok amaçlı giriş ıslakken cihazı şarj ederseniz, cihaz hasar görebilir. Cihazı şarj etmeden önce çok amaçlı girişi iyice kurulaştırın.
- Cihaz düzgün şarj olmuyorsa, cihazınızı ve şarj cihazını herhangi bir Samsung Servis Merkezi'ne getirin.

## SIM veya USIM kartı

### SIM veya USIM kartını takmak

Cep telefonu servis sağlayıcısı tarafından verilen SIM veya USIM kartını takın.



- Sadece microSIM kart kullanın.
- SIM veya USIM kartını kaybetmemek veya diğer kişilerin kullanmasını önlemek için dikkatli olun. Samsung, herhangi bir hasardan veya kaybolan ya da çalınan kartlara yönelik sorumluluk kabul etmemektedir.



Bazı LTE hizmetleri dosya türüne bağlı olarak kullanılamayabilir. Servis kullanılabilirliği hakkında ayrıntılı bilgi için servis sağlayıcınız ile iletişime geçin.

1 Arka kapağı ve pili çıkarın.

2 SIM veya USIM kartını altın renkli temas yerleri aşağı bakacak şekilde yerleştirin.

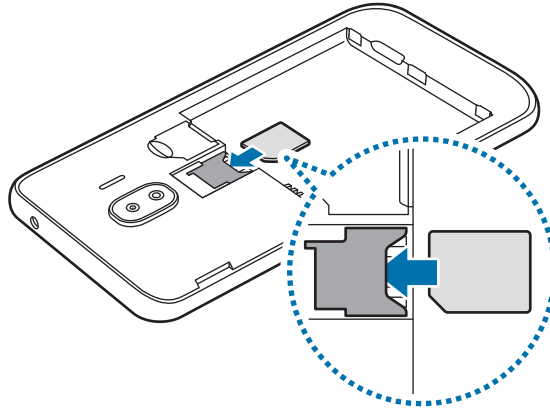

SIM kart yuvasına hafıza kartı takmayın. Bir hafıza kartı SIM kart yuvasına sıkışırca, hafıza kartını çıkarmak için cihazı bir Samsung Servis Merkezine götürün.

3 Pili ve arka kapağı tekrar yerleştirin.

## SIM veya USIM kartını çıkartmak

- 1 Arka kapağı ve pili çıkarın.
- 2 SIM veya USIM sim kartı çekerek çıkartın.

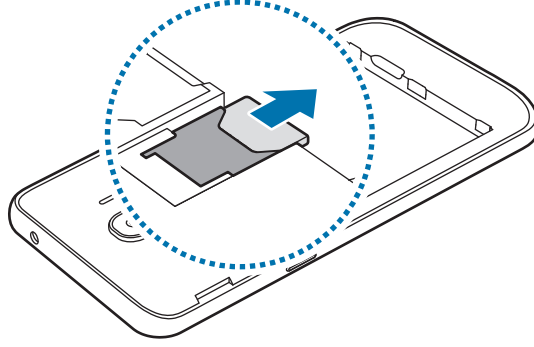

## Hafıza kartı (microSD kartı)

### Bir hafıza kartı takma

Cihazınızın hafıza kartı kapasitesi diğer modellere göre değişiklik gösterebilir ve bazı hafıza kartları, hafıza kartı üreticisine ve türüne bağlı olarak cihazınızla uyumlu olmayabilir. Cihazınızın maksimum hafıza kartı kapasitesini görüntülemek için Samsung'un web sitesine bakın.



- Bazı hafıza kartları cihazınız ile tam uyumlu olmayabilir. Uyumsuz bir kart kullanılması, cihaza veya hafıza kartına zarar verebilir veya kartta saklanan verileri bozabilir.
- Hafıza kartının doğru tarafı yukarı gelecek şekilde takın.



- Cihaz, hafıza kartları için FAT ve exFAT dosya sistemini desteklemektedir. Farklı bir dosya sisteminde biçimlendirilen bir kart takarsanız, cihaz hafıza kartını yeniden biçimlendirmenizi isteyecek ya da kartı okumayacaktır. Hafıza kartını kullanmak için formatlamalısınız. Cihazınız hafıza kartını formatlayamazsa veya tanıyamazsa, hafıza kartı üreticisi veya bir Samsung Hizmet Merkezi ile irtibata geçin.
- Sık sık veri silme ve yazma işlemi yapmak hafıza kartlarının kullanım ömrünü kısaltır.
- Cihaza bir hafıza kartı taktığınızda, **Dosyalarım** → **SD kart** klasöründe hafıza kartının dosya dizini görünür.

- 1 Arka kapağı ve pili çıkarın.



2 Hafıza kartını, sarı renkli temas noktaları yere bakacak şekilde yerleştirin.

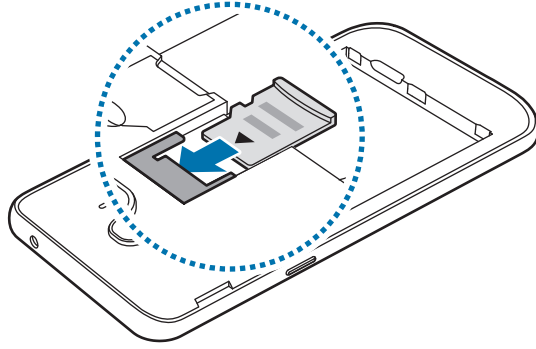

3 Pili ve arka kapağı tekrar yerleştirin.

## Hafıza kartını çıkarma

Hafıza kartını çıkarmadan önce, güvenli şekilde çıkarmak için devre dışı bırakın.

**Ayarlar** uygulamasını başlatın ve **Cihaz bakımı** → **Depolama** → **Depolama ayarları** → **SD kart** → **ÇIKART** üzerine dokununuz.

1 Arka kapağı ve pili çıkarın.

2 Hafıza kartını çekerek çıkarın.

3 Pili ve arka kapağı tekrar yerleştirin.

**!** Cihaz bilgi aktarırken veya bilgilere erişirken ya da veri aktardıktan hemen sonra hafıza kartı veya USB kayıt yeri gibi harici kayıt yerlerini çıkarmayın. Bunu yapmanız verilerin bozulmasına veya verileri kaybetmenize ya da harici kayıt yerinin veya cihazın zarar görmesine sebep olabilir. Samsung, veri kaybı da dahil olmak üzere harici kayıt yeri cihazlarının yanlış kullanımından kaynaklanan kayıplardan sorumlu değildir.

## Hafıza kartını biçimlendirme

Bir bilgisayarda biçimlendirilen bir hafıza kartı cihaz ile uyumlu olmayabilir. Hafıza kartını cihazınızda biçimlendirin.

**Ayarlar** uygulamasını başlatın ve **Cihaz bakımı** → **Depolama** → **Depolama ayarları** → **SD kart** → **Biçimlendir** → **BIÇIMLENDİR** üzerine dokununuz.

**!** Hafıza kartını biçimlendirmeden önce, hafıza kartında kayıtlı bütün önemli verilerin yedeklerini almayı unutmayın. Üreticinin garantisi, kullanıcının eylemleri sonucu veri kaybedilmesini kapsamamaktadır.

## Cihazı açma ve kapama

Cihazı açmak için Güç tuşuna birkaç saniye uzun basın.

Cihazı ilk kez açtığınızda veya bir veri sıfırlama işlemi gerçekleştirdikten sonra, cihazınızı ayarlamak için ekranda verilen talimatları izleyin.

Cihazı kapatmak için Güç tuşuna uzun basın ve ardından **Kapat** üzerine dokunun.



- Cihazınız donmuşsa ve cevap vermiyorsa, cihazı yeniden başlatmak için Güç tuşu ile Ses Kısmı tuşuna aynı anda 7 saniyeden uzun bir süre basın.
- Uçak ve hastane gibi kablosuz cihazların kullanımının kısıtlı olduğu alanlarda yetkili personelin verdiği talimatları ve yazılı uyarıları takip edin.

### Acil mod

Pil tüketimini azaltmak için cihazı acil durum moduna alabilirsiniz. Bazı uygulamalar ve işlevler kısıtlanır. Acil durum modunda acil durum araması yapabilirsiniz, başkalarına mevcut konum bilgisi gönderebilirsiniz, bir acil alarm sesi ayarlayabilirsiniz ya da daha fazlasını yapabilirsiniz.

#### Acil durum modunu etkinleştirme

Acil durum modunu etkinleştirmek için Güç tuşuna uzun basın ve ardından **Acil mod** üzerine dokunun.



Kalan kullanım süresi pil bitmeden önce kalan süreyi gösterir. Kalan kullanım süresi cihaz ayarlarınıza ve çalışma şartlarına bağlı olarak farklılık gösterebilir.

#### Acil durum modunu devre dışı bırakma

Acil durum modunu devre dışı bırakmak için,  → **Acil modu devre dışı bırak** üzerine dokunun. Alternatif olarak, Güç tuşuna uzun basın ve ardından **Acil mod** üzerine dokunun.

## İlk kurulum

Cihazı ilk kez açtığınızda veya bir veri sıfırlama işlemi gerçekleştirdikten sonra, cihazınızı ayarlamak için ekranda verilen talimatları izleyin.



İlk kurulum prosedürleri, cihazın yazılımına ve bölgenize bağlı olarak farklılık gösterebilir.

1 Cihazı açın.

2 Tercih ettiğiniz cihaz dilini seçin.

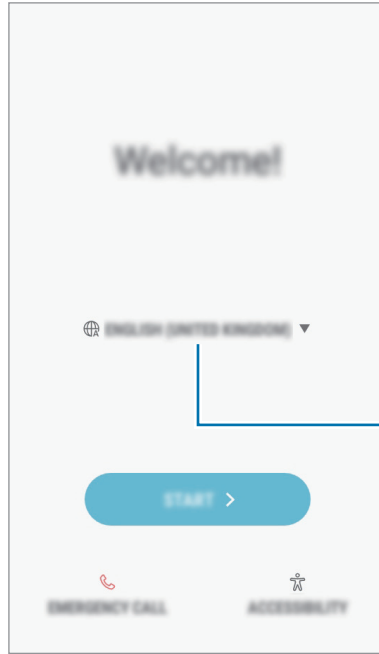

Bir dil seçin

3 Wi-Fi ağını seçin ve ağa bağlanın.



Wi-Fi ağına bağlanmazsanız ilk kurulum sırasında bazı cihaz özelliklerini ayarlayamayabilirsiniz.

4 İlk kurulum işlemine devam etmek için ekrandaki talimatları uygulayın.

5 Cihazınızı korumak için bir ekran kilidi yöntemi ayarlayın. Başkalarının cihazınıza erişmesini engelleyerek kişisel bilgilerinizi koruyabilirsiniz. Ekran kilidi yöntemini daha sonra ayarlamak için **Şimdi değil** üzerine dokununuz.

- 6 Samsung account'unuza giriş yapın. Samsung hizmetlerinden yararlanabilir ve cihazlarınızın tümünde verilerinizin güncel ve güvende olmasını sağlayabilirsiniz. Ayrıntılı bilgi için [Samsung account](#) kısmına bakın.

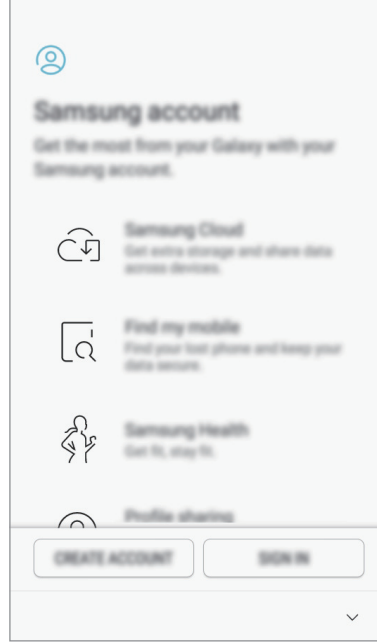

- 7 Kullanmak istediğiniz özellikleri seçip ilk kurulumu tamamlayın.  
Ana ekran görünür.

## Samsung account

### Tanıtım

Samsung account'unuz, mobil cihazlar, TV'ler ve Samsung web sitesi tarafından sunulan çeşitli Samsung hizmetlerini kullanmanızı sağlayan entegre bir hesap hizmetidir. Samsung account'unuz kaydedildikten sonra, Samsung Cloud ile Samsung cihazlarınızın tümünde verilerinizin güncel ve güvende olmasını sağlayabilir, kaybolan veya çalınan cihazınızı izleyip kontrol edebilir, Samsung Members'dan ipuçlarını ve faydalı bilgileri görebilir ve daha pek çok şey yapabilirsiniz.

E-posta adresiniz ile Samsung account'unuzu oluşturun.

Samsung account'unuz ile kullanılabilen hizmetlerin listesini kontrol etmek için, [account.samsung.com](https://account.samsung.com) adresini ziyaret edin. Samsung hesapları hakkında daha fazla bilgi için **Ayarlar** uygulamasını başlatın ve **Cloud ve hesaplar** → **Hesaplar** → **Samsung account** → **Yardım** üzerine dokununuz.

### Samsung account'unuzu kaydetme

#### Yeni bir Samsung account'u kaydetme

Samsung account'unuz yoksa, bir hesap oluşturmalsınız.

- 1 **Ayarlar** uygulamasını başlatın ve **Cloud ve hesaplar** → **Hesaplar** → **Hesap ekle** üzerine dokununuz.
- 2 **Samsung account** → **HESAP OLUŞTUR** üzerine dokununuz.
- 3 Hesabınızı oluşturmak için ekranda verilen talimatları uygulayınız.

#### Mevcut bir Samsung account'u kaydetme

Bir Samsung account'unuz varsa, bu hesabınızı cihaza kaydediniz.

- 1 **Ayarlar** uygulamasını başlatın ve **Cloud ve hesaplar** → **Hesaplar** → **Hesap ekle** üzerine dokununuz.
- 2 **Samsung account** → **OTURUM AÇ** üzerine dokununuz.

- 3 E-posta adresinizi ile şifrenizi girin ve ardından **OTURUM AÇ** üzerine dokunun. Hesap bilgilerinizi unutursanız, **Kimliğinizi veya şifrenizi mi unuttunuz?** seçeneği üzerine dokunun. Gerekli bilgileri ve ekranda görüntülenen güvenlik kodunu girdiğinizde hesap bilgilerinizi bulabilirsiniz.
- 4 Samsung account'unuzu kaydetme işlemi tamamlamak için **TMAM** üzerine dokunun.

## Samsung account'unuzu kaldırma

Kayıtlı Samsung account'unuzu cihazdan kaldırdığınızda, kişiler veya etkinlikler gibi verileriniz de kaldırılacaktır.

- 1 **Ayarlar** uygulamasını başlatın ve **Cloud ve hesaplar** → **Hesaplar** üzerine dokunun.
- 2 **Samsung account** →  → **Hesabı kaldır** üzerine dokunun.
- 3 **TAMAM** üzerine dokunun, Samsung account'unuzun parolasını girin ve ardından **HESABI KALDIR** üzerine dokunun.

## Önceki cihazınızdan veri aktarma

Önceki cihazınızda bulunan görüntü, kişi ve mesaj gibi içerikleri Smart Switch aracılığıyla veya Samsung Cloud aracılığıyla verilerinizin yedek kopyasından yeni cihazınıza aktarabilirsiniz.



- Bu özellik, bazı cihazlarda veya bilgisayarlarda desteklenmeyebilir.
- Sınırlamalar geçerlidir. Detaylar için [www.samsung.com/smartswitch](http://www.samsung.com/smartswitch) adresini ziyaret edin. Samsung telif hakkını ciddiye alır. Sadece sahibi olduğunuz ya da aktarma hakkına sahip olduğunuz içeriği aktarın.

## Smart Switch

Smart Switch aracılığıyla mobil cihazlar arasında veri aktarabilirsiniz. Uygulamaya sahip değilseniz, **Galaxy Apps** veya **Play Store**'dan indirin.

### Verileri kablosuz olarak Wi-Fi Direct aracılığıyla aktarma

Önceki cihazınızdaki verileri Wi-Fi Direct aracılığıyla kablosuz olarak cihazınıza aktarabilirsiniz.



- 1 Her iki cihazda da, Smart Switch'i **Galaxy Apps**'ten ya da **Play Store**'dan indirebilir ve yükleyebilirsiniz.
- 2 Cihazları yan yana yerleştirin.
- 3 **Smart Switch**'i her iki cihazda da çalıştırın.
- 4 Önceki cihazda, **KABLOSUZ** → **GÖNDER** → **BAĞLAN** üzerine dokununuz.
- 5 Cihazınızda, **KABLOSUZ** → **AL** üzerine dokununuz ve önceki cihaz tipini seçin.
- 6 Önceki cihazınızdan verileri aktarmak için ekran talimatlarını izleyin.

## Bilgisayardan yedek veri aktarma

Cihazınızla bilgisayar arasında veri aktarabilirsiniz. Smart Switch uygulamasının bilgisayar sürümünü [www.samsung.com/smartswitch](http://www.samsung.com/smartswitch) adresinden indirmeniz gerekir. Önceki cihazınızdan bir bilgisayara verileri yedekleyin ve veriyi cihazınıza aktarın.

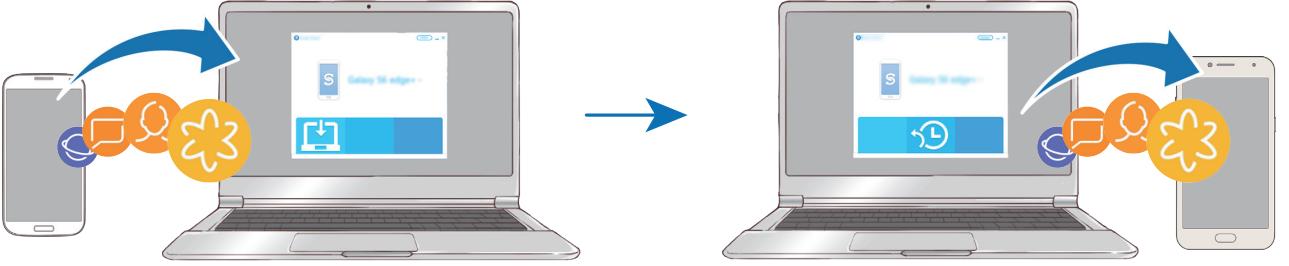

- 1 Bilgisayarda Smart Switch'i indirmek için [www.samsung.com/smartswitch](http://www.samsung.com/smartswitch) adresini ziyaret edin.
- 2 Bilgisayarda, Smart Switch'i başlatın.  
 Önceki cihazınız Samsung değilse cihazın imalatçısı tarafından sağlanan programı kullanarak veriyi bir bilgisayara yedekleyin. Sonra beşinci adıma geçin.
- 3 Önceki cihazınızı, cihazın USB kablosu kullanarak bir bilgisayara bağlayın.
- 4 Bilgisayarda, cihazdan veri yedeklemek için ekrandaki talimatları takip edin. Sonra önceki cihazınızın bilgisayar ile bağlantısını kesin.
- 5 Cihazınızı USB kablosu kullanarak bir bilgisayara bağlayın.
- 6 Bilgisayarda, cihazınıza veri aktarmak için ekrandaki talimatları takip edin.



## Samsung Cloud

Önceki cihazınızdaki verileri Samsung Cloud'a yedekleyebilir ve bu verileri yeni cihazınıza geri yükleyebilirsiniz. Samsung Cloud'u kullanmak için kaydolup açmanız gerekir. Ayrıntılı bilgi için [Samsung account](#) kısmına bakın.

### Verileri yedekleme

1 Önceki cihazınızda, Samsung account'unuzla oturum açın.

2 **Ayarlar** uygulamasını başlatın, yedekleme seçeneğini kullanarak verilerinizi yedekleyin.



- Cihazınız Samsung Cloud'u destekliyorsa **Ayarlar** uygulamasını başlatın, **Cloud ve hesaplar** → **Samsung Cloud** → **Yedekleme ayarları** üzerine dokunun ve ardından verilerinizi yedekleyin.
- Veri yedekleme yöntemi, modelinize göre farklılık gösterebilir.
- Bazı veriler yedeklenmez. Hangi verilerin yedekleneceğini kontrol etmek için **Ayarlar** uygulamasını başlatın, **Cloud ve hesaplar** → **Samsung Cloud** → **Yedekleme ayarları** üzerine dokunun.

### Verileri geri yükleme

1 Cihazınızda, **Ayarlar** uygulamasını başlatın ve **Cloud ve hesaplar** → **Samsung Cloud** → **Geri yükle** üzerine dokunun.

2 ▼ üzerine dokunun ve cihaz listesinden önceki cihazı seçin.

3 Geri yüklemek istediğiniz veri türlerini işaretleyin ve **ŞİMDİ GERİ YÜKLE**'ye dokunun.

## Ekranı anlama

### Dokunmatik ekranı kontrol etme



- Dokunmatik ekranın diğer elektrikli cihazlarla temas etmesine izin vermeyin. Elektrostatik deşarjlar, dokunmatik ekranın bozulmasına sebep olabilir.
- Dokunmatik ekrana zarar vermemek için keskin subjeler ile dokunmayın veya parmak uçlarınız ile aşırı basınç uygulamayın.
- Dokunmatik ekranı uzun süre boştta bırakmanız kalıntı görüntü (ekran yanması) veya gölge görüntü oluşmasına sebep olabilir. Cihazı kullanmadığınızda dokunmatik ekranı kapatın.



- Cihaz, ekranın kenarlarına yakın olan ve dokunmatik giriş alanının dışında kalan dokunmatik girişleri algılamayabilir.
- Dokunmatik ekranı kullandığınızda, parmaklarınızı kullanmanız önerilir.

### Dokunma

Ekranı dokununuz.

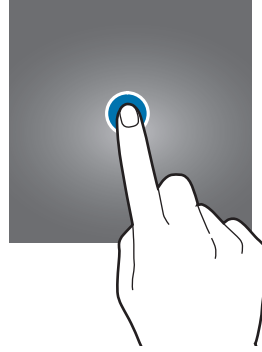

### Uzun dokunma

Parmağınızı yaklaşık 2 saniye boyunca ekranın üzerinde tutarak ekrana uzun dokununuz.



## Sürükleme

Bir öğeye uzun dokunun ve öğeyi hedeflenen yere sürükleyin.

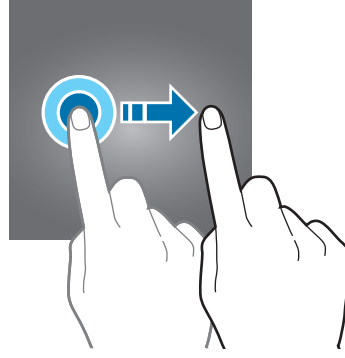

## Çift dokunma

Ekrana çift dokunun.

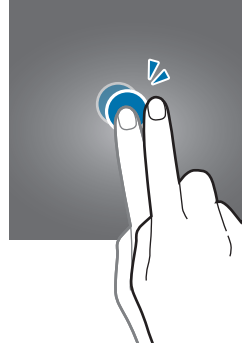

## Kaydırma

Parmağınızı ekranın üzerinde yukarı, aşağı, sağa veya sola kaydırın.

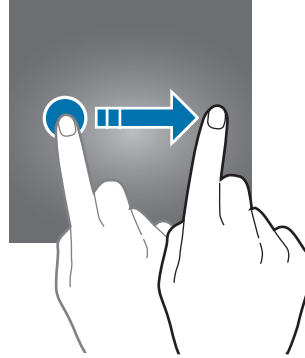

## Parmaklarınızı açma ve birleştirme

İki parmağınızı ekranın üzerinde açın veya birleştirin.

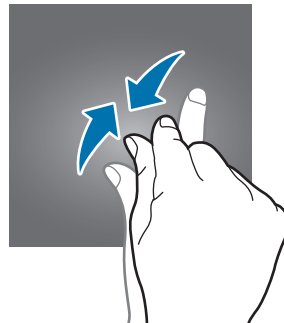
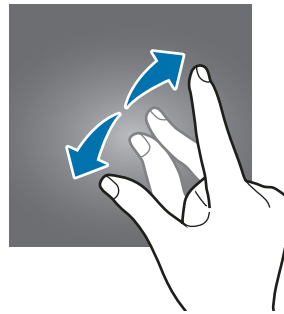

## Ana ekran ve Uygulamalar ekranı

Ana ekran cihazın tüm özelliklerine erişebileceğiniz başlangıç noktasıdır. Widget'ları, uygulama kısayollarını ve daha fazlasını gösterir.

Uygulamalar ekranında yeni kurulan uygulamalar da dahil olmak üzere tüm uygulamalar için simgeler gösterilmektedir.



Ekran, bölgeye veya servis sağlayıcısına bağlı olarak farklı görünebilir.



## Ana ekran ve Uygulamalar ekranı arasında geçiş yapma

Ana ekranda, parmağınızı yukarı veya aşağı kaydırarak Uygulamalar ekranını açın. Ana ekrana dönmek için, Uygulamalar ekranında parmağınızı yukarı veya aşağı kaydırın.

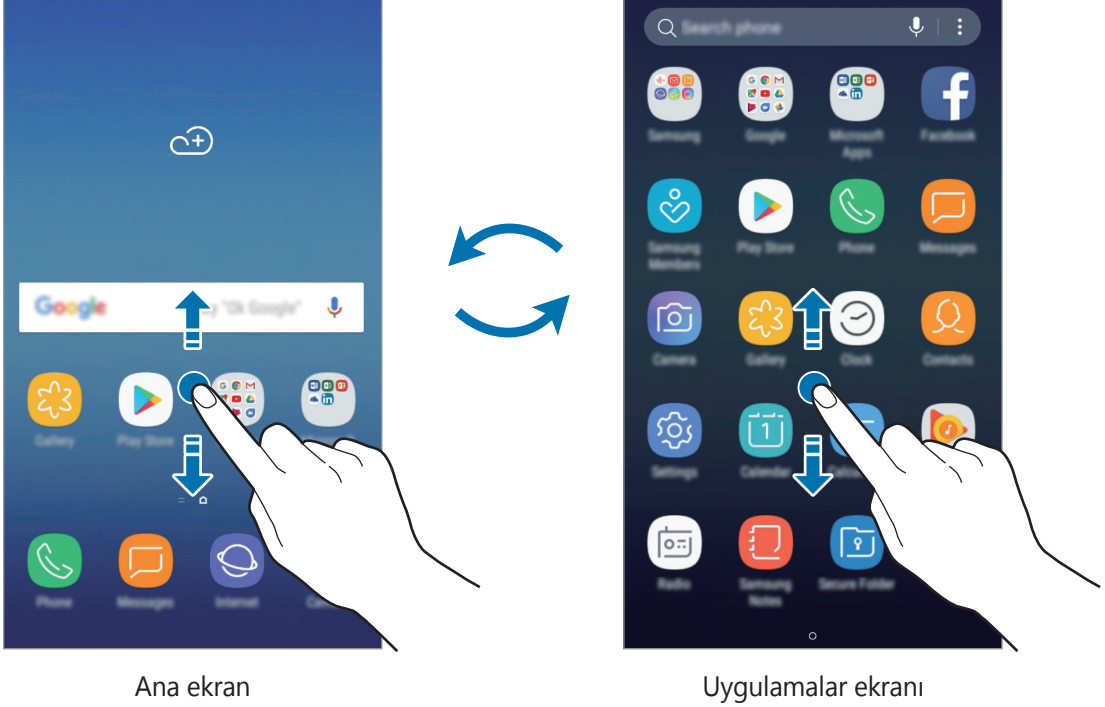

## Ögeleri taşıma

Bir öğeye uzun dokununuz ve ardından öğeyi yeni bir yere sürükleyin. Öğeyi başka bir panele taşımak için öğeyi ekranın yanına sürükleyin.

Bir uygulamanın kısayolunu Ana ekrana eklemek için Uygulamalar ekranında bir öğeye uzun dokununuz ve öğeyi ekranın en üst veya en alt kısmına sürükleyin. O uygulamanın kısayolu Ana ekrana eklenir.

Sık kullanılan uygulamaları Ana ekranın altında kısayollar alanına da taşıyabilirsiniz.

## Klasör oluşturma

Uygulamalara hızlıca erişmek ve başlatmak için klasörler oluşturun ve benzer uygulamaları toplayın.

- 1 Ana ekranda veya Uygulamalar ekranında, bir uygulamaya uzun dokununuz ve onu başka bir uygulamanın üzerine sürükleyin.
- 2 Uygulamaların çevresinde klasör çerçevesi belirince uygulamaya son verin. Seçilen uygulamaları içeren yeni bir klasör açılacak. **Klasör adını girin** üzerine dokununuz ve bir klasör adı girin.

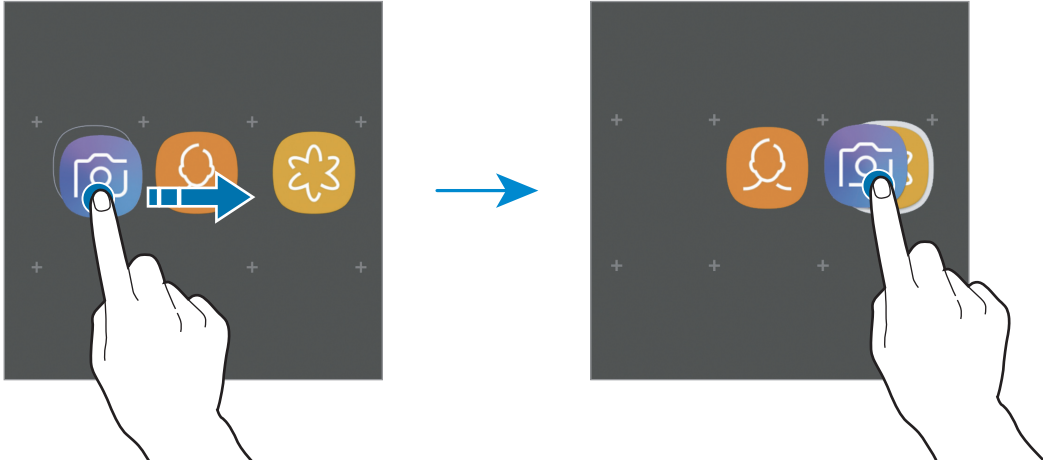

- **Daha fazla uygulama ekleme**

Klasörde **UYGULAMALARI EKLE** üzerine dokununuz. Eklenecek uygulamaları işaretleyip **EKLE** üzerine dokununuz. Ayrıca, uygulamayı klasöre sürükleyerek de uygulama ekleyebilirsiniz.

- **Klasörden uygulamaları taşıma**

Bir uygulamaya uzun dokunarak onu yeni bir yere sürükleyin.

- **Klasör silme**

Klasöre uzun dokununuz ve ardından **Klasörü sil** üzerine dokununuz. Sadece bu klasör silinecektir. Klasörün uygulamaları, Uygulamalar ekranında yeniden yerleştirilecektir.

## Ana ekranı düzenleme

Ana ekranda, düzenleme seçeneklerine erişmek için boş bir alana uzun dokununuz veya parmaklarınızı ekranın üzerinde birleştirin. Duvar kağıdını ayarlayabilir, widget ekleyebilir ve daha başka şeyler yapabilirsiniz. Ayrıca, Ana ekran panellerini ekleyebilir, silebilir veya yeniden düzenleyebilirsiniz.

- Panel ekleme: Sola doğru kaydırın ve ardından **+** üzerine dokununuz.
- Panel taşıma: Bir panel önizlemesine uzun dokununuz ve ardından bunu yeni bir konuma sürükleyin.
- Panel silme: Panelde **🗑️** üzerine dokununuz.

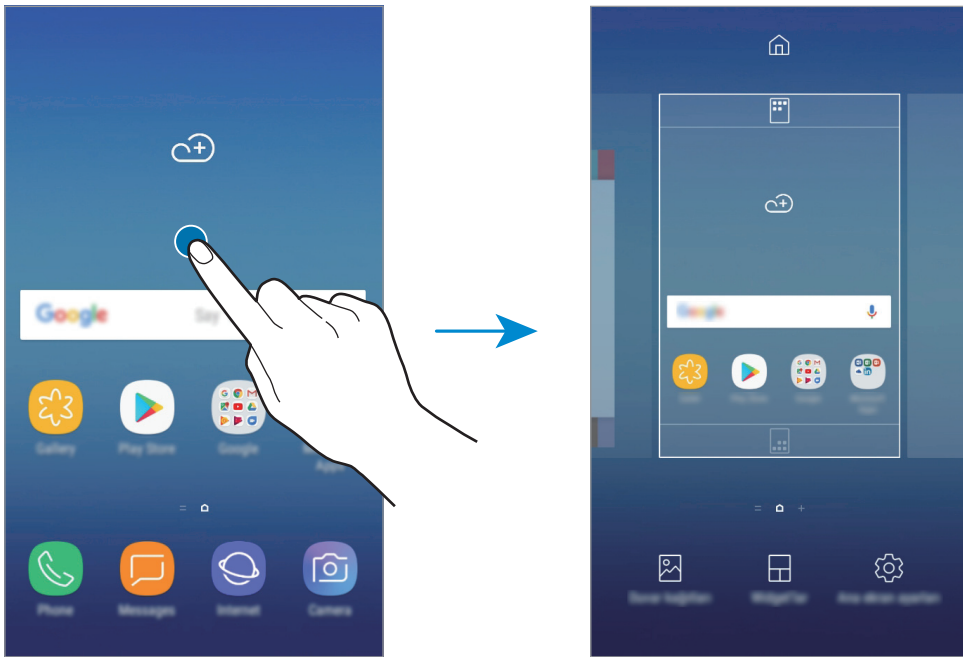

- **Duvar kağıtları:** Ana ekran ve kilit ekranı için duvar kağıdı ayarlarını değiştirin.
- **Widget'lar:** Widget'lar Ana ekranınızda bilgi ve güvenilir erişim sağlamak için belirli uygulamaya işlevlerini başlatan küçük uygulamalardır. Bir widget'a uzun dokununuz ve widget'ı Ana ekrana sürükleyin. Widget, Ana ekrana eklenir.
- **Ana ekran ayarları:** Ana ekranda daha fazla veya daha az öge görüntülemek ve daha fazlasını görüntülemek için matris boyutunu değiştirin.

## Uygulamaların tümünü Ana ekranda görüntüleme

Ayrı bir Uygulamalar ekranı kullanmadan, cihazı, uygulamaların tümünü Ana ekranda gösterecek şekilde ayarlayabilirsiniz. Ana ekranda, boş bir alana uzun dokununuz ve ardından **Ana ekran ayarları** → **Ana ekran düzeni** → **Sadece Ana ekran** → **UYGULA** üzerine dokununuz.

Artık, Ana ekranda parmağınızı sola kaydırarak uygulamalarınızın tümüne erişebilirsiniz.

## Gösterge simgeleri

Gösterge simgeleri ekranın en üstündeki durum çubuğunda görünür. Aşağıdaki tabloda listelenen simgeler en genel olanlardır.



Bazı uygulamalarda durum çubuğu ekranın en üstünde görünmeyebilir. Durum çubuğunu görüntülemek için ekranın en üstünden aşağı doğru sürükleyin.

Simge	Anlamı
	Sinyal yok
	Sinyal kuvveti
	Dolaşım (normal servis alanının dışında)
	GPRS şebekesine bağlı
	EDGE şebekesine bağlı
	UMTS şebekesine bağlı
	HSDPA şebekesine bağlı
	HSPA+ şebekesine bağlı
	LTE şebekesi bağlı
	Wi-Fi bağlı
	Bluetooth özelliği etkinleştirildi
	Konum hizmetleri kullanılıyor
	Arama devam ediyor
	Cevapsız arama
	Yeni metin veya multimedya mesajı
	Alarm etkinleştirildi
	Sessiz modu etkinleştirildi
	Titreşim modu etkinleştirildi
	Uçuş modu etkinleştirildi
	Hata oluştu veya dikkat gerekiyor
	Pil şarj oluyor
	Pil gücü seviyesi



## Kilit ekranı

Güç tuşuna basmanız ekranı kapatır ve kilitleyebilir. Ayrıca, cihaz belli bir süre kullanılmadığında ekran kapanır ve otomatik olarak kilitleyebilir.

Ekran, varsayılan ekran kilidi yöntemi olan **Kaydır** ile kilitleyebilir.

Ekranın kilidini açmak için Güç tuşuna veya Ana ekran tuşuna basın ve herhangi bir yönde kaydırın.

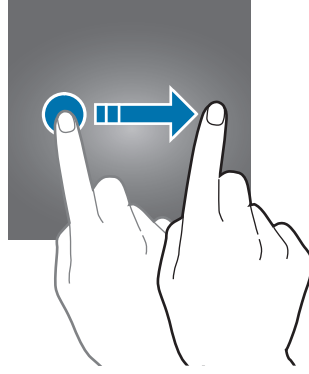

## Ekran kilidi yöntemini değiştirme

Ekran kilidi yöntemini değiştirmek için, **Ayarlar** uygulamasını başlatın, **Kilit ekranı ve güvenlik** → **Ekran kilidi türü** üzerine dokununuz ve ardından yöntem seçin.

Ekran kilidi yöntemi için bir desen, PIN veya şifre ayarladığınızda, başkalarının cihazınıza erişmesini önleyerek kişisel bilgilerinizi koruyabilirsiniz. Ekran kilidi yöntemini ayarladıktan sonra, cihaz her kilit açma işleminde bir kilit açma kodu ister.

- **Kaydır:** Kilidi açmak için ekran üzerinde herhangi bir yöne kaydırın.
- **Desen:** Ekran kilidini açmak için dört veya daha fazla noktalı bir desen çizin.
- **PIN:** Ekran kilidini açmak için en az dört rakamlı bir PIN girin.
- **Şifre:** Ekran kilidini açmak için en az dört karakter, rakam veya sembol içeren bir şifre girin.
- **Hiçbiri:** Ekran kilidi yöntemi ayarlamayın.



Cihazınızı, kilit açma kodu birkaç kez üst üste hatalı girildiğinde ve deneme sınırını aştığında bir fabrika ayarlarına sıfırlama işlemi gerçekleştirecek şekilde ayarlayabilirsiniz. **Ayarlar** uygulamasını başlatın, **Kilit ekranı ve güvenlik** → **Güvenli kilit ayarları** üzerine dokununuz ve ardından **Fabrika ayarlarına otomatik olarak sıfırlama** tuşuna dokunarak bu işlevi etkinleştirin.

## Ekran görüntüsü yakalama

Cihazı kullanırken bir ekran görüntüsü yakalayın.

Ana ekran tuşuna ve Güç tuşuna aynı anda uzun basın. Yakalanan görüntüleri **Galeri**'de görüntüleyebilirsiniz.



Bazı uygulamaları ve özellikleri kullanırken ekran görüntüsü yakalamak mümkün değildir.

## Bildirim paneli

Mesajlar veya cevapsız aramalar gibi yeni bildirimleri aldığınızda, gösterge simgeleri durum çubuğunda görünür. Simgeler hakkında ayrıntılı bilgileri görmek için bildirim panelini açın ve detayları görüntüleyin.

Bildirim panelini açmak için durum çubuğunu aşağı doğru sürükleyin. Bildirim panelini kapatmak için parmağınızı ekranda aşağıdan yukarı doğru kaydırın.

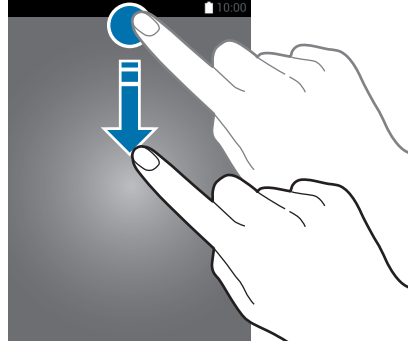

Bildirim panelini kilitli ekranda bile açabilirsiniz.

Bildirim panelinde aşağıdaki işlevleri kullanabilirsiniz.

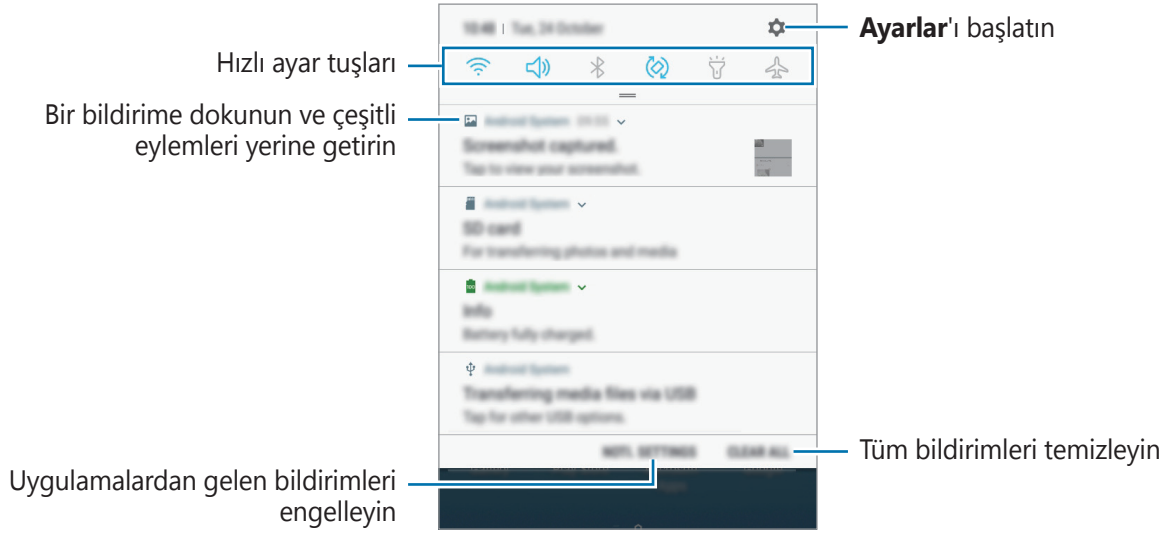

## Hızlı ayar tuşlarını kullanma

Bazı özellikleri etkinleştirmek için hızlı ayar tuşlarına dokunun. Daha fazla tuş görüntülemek için bildirim panelinde parmağınızı aşağı kaydırın.

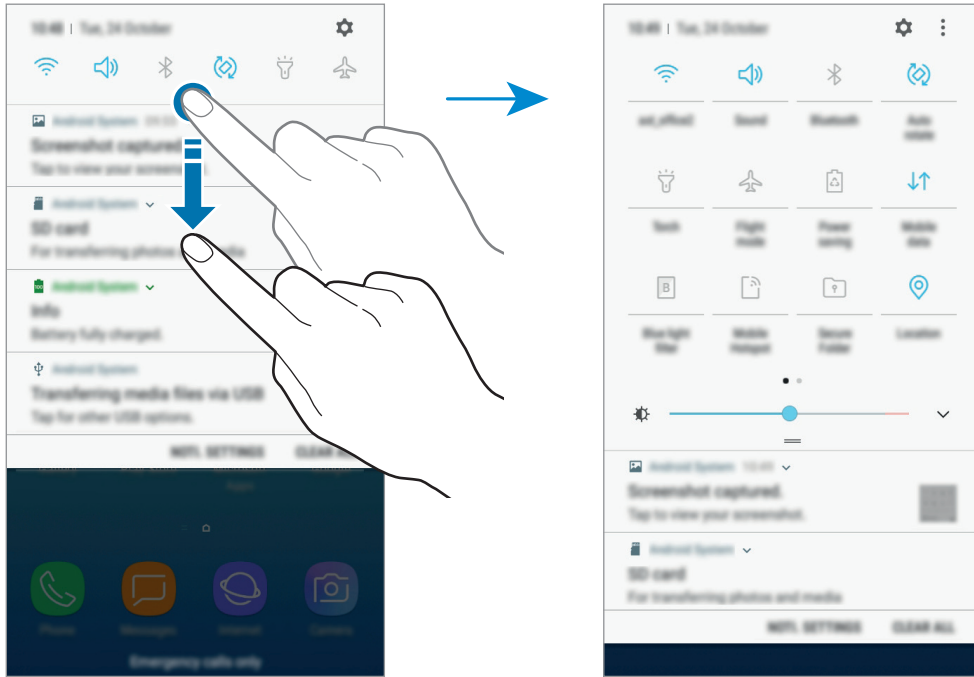

Özellik ayarlarını değiştirmek için her tuşun altındaki metne dokunun. Bir tuşa uzun basarsanız daha ayrıntılı ayarları görüntüleyebilirsiniz.

Tuşları yeniden düzenlemek için,  → **Tuş sırası** üzerine dokunun, bir tuşa uzun basın ve ardından başka bir konuma sürükleyin.

## Metin girme

### Klavye düzeni

Mesaj göndermek, not oluşturmak ve daha fazlası için metin gireceğiniz zaman otomatik olarak bir klavye belirir.



Metin girişi bazı dillerde desteklenmemektedir. Metin girmek için giriş dilini desteklenen dillerden birine ayarlamanız gerekir.

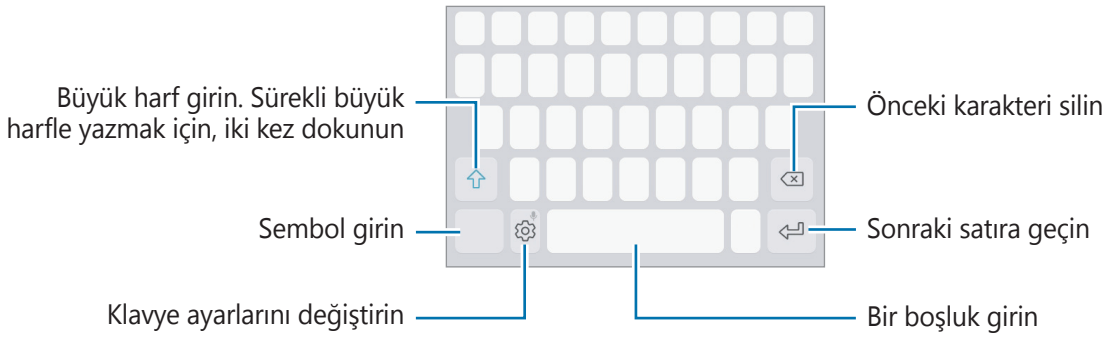

### Giriş dilini değiştirme

⚙️ → **Diller ve türler** → **GİRİŞ DİLLERİNİ YÖNET** üzerine dokununuz ve ardından kullanacağınız dilleri seçin. İki veya daha fazla dil seçtiğinizde, boşluk tuşunu sola veya sağa kaydırarak giriş dillerini değiştirebilirsiniz.

### Klavye düzenini değiştirme

⚙️ → **Diller ve türler** üzerine dokunup bir dil seçin ve ardından kullanmak için bir klavye düzeni seçin.



**3x4 klavye**, bir tuşa üç veya dört karakter vardır. Bir karakter girmek için istenen karakter gelene kadar ilgili tuşun üzerine sürekli olarak dokununuz.

## Ek klavye işlevleri

Çeşitli işlevleri kullanmak için ⚙️ üzerine uzun dokununuz. Kullandığınız son işleve bağlı olarak ⚙️ simgesinin yerine diğer simgeler görünebilir.

- 🗣️ : Metni sesle girin.

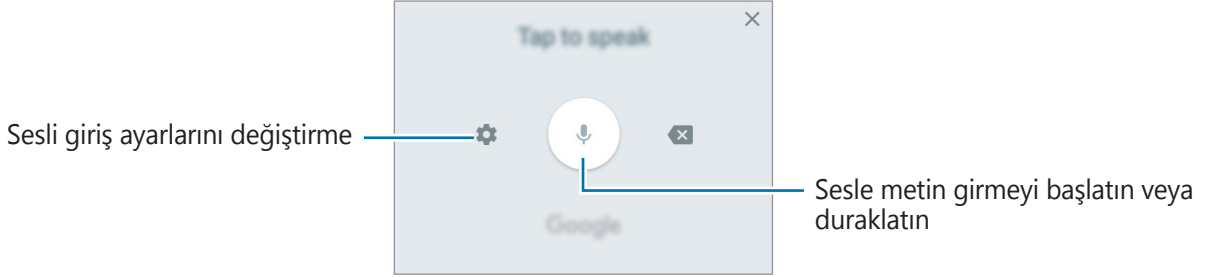

- 📄 : Panodan bir öge ekleyin.
- 😊 : İfade girin.
- 🖱️ : Klavyeyi tek elle çalıştırma için değiştirin.
- ⚙️ : Klavye ayarlarını değiştirin.

## Kopyalama ve yapıştırma

- 1 Metnin üzerine uzun dokununuz.
- 2 İsteddiğiniz metni seçmek için 📄 veya 📄 ögesini sürükleyin veya tüm metni seçmek için **Hepsini seç** üzerine dokununuz.
- 3 **Kopyala** veya **Kes** üzerine dokununuz.  
Seçilen metin panoya kopyalanır.
- 4 Metnin ekleneceği yere uzun dokununuz ve **Yapıştır** üzerine dokununuz.  
Önceden kopyaladığınız metni yapıştırmak için, **Pano** üzerine dokununuz ve metni seçin.

# Uygulamalar ve özellikler

## Uygulamaları yükleme veya kaldırma

### Galaxy Apps

Uygulamaları satın alın ve indirin. Samsung Galaxy cihazları için geliştirilen uygulamaları indirebilirsiniz.

**Samsung** klasörünü açın ve **Galaxy Apps** uygulamasını başlatın.



Bu uygulama, bölgeye veya servis sağlayıcısına bağlı olarak kullanılamayabilir.

### Uygulamaları yükleme

Uygulamalara kategoriye göre göz atın veya arama alanına dokunarak bir anahtar sözcüğü arayın.

Bir öge hakkındaki bilgileri görüntülemek için o ögeyi seçin. Ücretsiz uygulamaları indirmek için **KUR** üzerine dokunun. Fiyat uygulanacak uygulamaları satın almak ve indirmek için fiyata dokunun ve ekranda verilen talimatları izleyin.



Otomatik güncelleme ayarlarını değiştirmek için **⋮** → **Ayarlar** → **Uygulamaları otomatik güncelle** üzerine dokunun ve ardından bir seçeneği seçin.

### Play Store

Uygulamaları satın alın ve indirin.

**Play Store** uygulamasını başlatın.

### Uygulamaları yükleme

Uygulamaları kategorilere göre inceleyin ya da anahtar kelimelerle arayın.

Bir öge hakkındaki bilgileri görüntülemek için o ögeyi seçin. Ücretsiz uygulamaları indirmek için **YÜKLE** üzerine dokunun. Fiyat uygulanacak uygulamaları satın almak ve indirmek için fiyata dokunun ve ekranda verilen talimatları izleyin.



Otomatik güncelleme ayarlarını değiştirmek için **≡** → **Ayarlar** → **Uygulamaları otomatik güncelle** üzerine dokunun ve ardından bir seçeneği seçin.

## Uygulamaları yönetme

### Uygulamaları kaldırma ve uygulama uyku modunu kullanma

Bir uygulamaya uzun dokunun ve seçeneklerden birini belirleyin.

- **D. dışı bırak:** Seçilen ve cihazdan kaldırılamayan varsayılan uygulamaları devre dışı bırakın.
- **Uyku:** Uygulamaların arka planda çalışmasını önleyerek pil tasarrufu sağlamak için uygulamaları uyku moduna alın.
- **Kaldır:** İndirilen uygulamaları kaldırın.

### Uygulamaları etkinleştirme

**Ayarlar** uygulamasını başlatın, **Uygulamalar** → ▼ → **Devre dışı** üzerine dokunun, uygulamalardan birini seçin ve ardından **ETKİNLEŞTİR** üzerine dokunun.

### Uygulama izinlerini ayarlama

Bazı uygulamaların düzgün şekilde çalışması için, cihazınızdaki bilgilere erişim sağlamak veya bu bilgileri kullanmak için izin gerekebilir. Bir uygulamayı açtığınızda, bir açılır pencere çıkar ve belirli özelliklere ve bilgilere erişim sağlamak ister. Uygulamaya izin vermek için açılır penceredeki **İZİN VER** üzerine dokunun.

Uygulama izin ayarlarınızı görüntülemek için, **Ayarlar** uygulamasını başlatın ve **Uygulamalar** üzerine dokunun. Bir uygulama seçin ve **İzinler** üzerine dokunun. Uygulamanın izinler listesini görüntüleyebilir ve izinlerini değiştirebilirsiniz.

Uygulamanın izin ayarlarını izin kategorisine göre görüntülemek ya da değiştirmek için, **Ayarlar** uygulamasını başlatın ve **Uygulamalar** → ⋮ → **Uygulama izinleri** üzerine dokunun. Bir öğe seçin ve izin verilecek uygulamaların yanındaki tuşlara dokunun.





Uygulamalara izin vermezseniz, uygulamaların temel özellikleri düzgün çalışmayabilir.

# Telefon

## Tanıtım

Sesli ve görüntülü aramalar yapın veya bunları yanıtlayın.

## Arama yapma

- 1 Telefon** uygulamasını başlatın ve bir telefon numarası girin.  
Ekranında tuş takımı belirmesse tuş takımını açmak için  üzerine dokununuz.
- 2**  üzerine dokunarak bir sesli arama yapın veya  üzerine dokunarak bir görüntülü arama yapın.

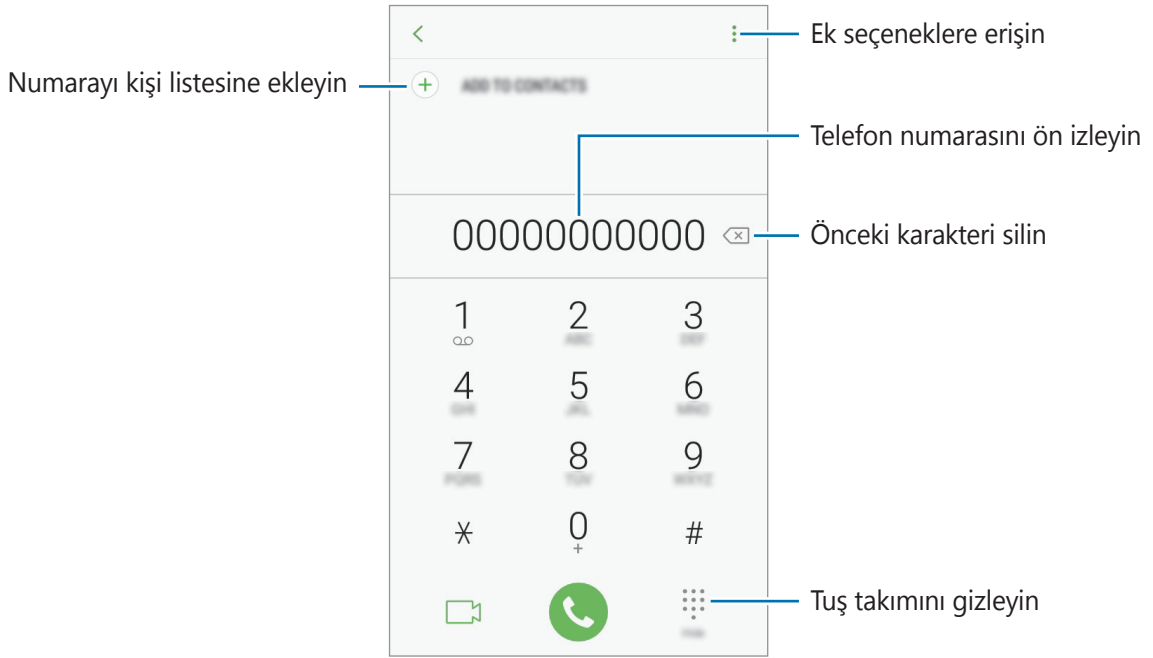



## Arama kaydı, kişiler listesi ve konumlardan arama yapma

**KAYIT, KİŞİLER** veya **YERLER** üzerine dokunun ve ardından bir kişi veya telefon numarası üzerinde sağa doğru kaydırarak arama yapın. Bu özellik devre dışıysa **Ayarlar** uygulamasını başlatın, **Gelişmiş özellikler** üzerine dokunun ve ardından **Aramak veya msj gndrmk için kydr** tuşuna dokunarak bu işlevi etkinleştirin.

## Hızlı aramayı kullanma

Aramaları hızlıca gerçekleştirmek için hızlı arama numarasını ayarlayın.

Hızlı arama için bir numara ayarlamak üzere,  → **Hızlı arama** üzerine dokunun, hızlı arama numarasını seçin ve ardından telefon numarasını ekleyin.



Bir arama yapmak için, tuş takımından bir hızlı arama numarasına uzun dokunun. 10 ve sonrasındaki hızlı arama numaraları için, numaranın ilk hanelerinin üzerine dokunun ve sonra son haneye uzun dokunun.

Örneğin **123**'ü bir hızlı arama numarası olarak ayarlarsanız, **1**, **2**'nin üzerine dokunun ve sonra **3**'e uzun dokunun.

## Kilitli ekrandan arama yapma

Kilitli ekranda,  ögesini dairenin dışına sürükleyin.

## Uluslararası arama yapma

- 1 Ekranda belirmezse tuş takımını açmak için  üzerine dokunun.
- 2 + işareti görününceye kadar **0** üzerine uzun dokunun.
- 3 Ülke kodunu, alan kodunu ve telefon numarasını girin ve ardından  üzerine dokunun.

## Arama alma



### Aramayı cevaplama

Bir arama geldiğinde,  ögesini büyük dairenin dışına sürükleyin.

### Arama reddetme

Bir arama geldiğinde,  ögesini büyük dairenin dışına sürükleyin.

Gelen aramayı reddederken mesaj göndermek için reddetme mesajı çubuğunu yukarı sürükleyin.

Çeşitli reddetme mesajları oluşturmak için, **Telefon** uygulamasını başlatın,  → **Ayarlar** → **Hızlı reddetme mesajları** üzerine dokunun, bir mesaj girin ve  üzerine dokunun.

### Cevapsız aramalar

Eğer bir aramayı cevaplamazsanız, durum çubuğunda  simgesi belirir. Bildirimler panelini açarak cevapsız aramalar listesini görüntüleyin. Alternatif olarak, **Telefon** uygulamasını başlatın ve cevapsız aramaları görüntülemek için **KAYIT** üzerine dokunun.

## Telefon numaralarının engellenmesi

Engelli listenize eklenen belirli numaralardan gelen aramaları engelleyin.

1 **Telefon** uygulamasını başlatın ve  → **Ayarlar** → **Numaraları engelle** üzerine dokunun.

2  üzerine dokunun, kişileri seçin ve ardından **TAMAM** üzerine dokunun.

Manuel olarak numara girmek için, **Telefon numarası gir** üzerine dokunup bir telefon numarası girin ve ardından  üzerine dokunun.

Engellediğiniz numaralar sizinle iletişim kurmak istediğinde, herhangi bir bildirim almazsınız. Aramalar, arama günlüğüne kaydedilir.





Arayan numarasını göstermeyen kişilerden gelen aramaları da engelleyebilirsiniz. Bu özelliği etkinleştirmek için **Bilinmeyen arayanları engelle** tuşuna dokunun.

## Aramalar esnasındaki seçenekler



### Bir sesli arama sırasında

Aşağıdaki eylemler yapılabilir:

-  : Ek seçeneklere erişin.
- **Arama ekle**: İkinci bir arama yapın. İlk arama beklemeye alınır. İkinci aramayı sonlandırdığınızda, ilk arama devam ettirilir.
- **Ekst ses dzy**: Ses seviyesini yükseltin.
- **Bluetooth**: Cihaza bağlıysa Bluetooth kulaklığa geçin.
- **Hoparlör**: Hoparlörü etkinleştirin veya devre dışı bırakın. Hoparlörü kullanırken cihazı kulaklarınızın uzağında tutun.
- **Tuş takımı / Gizle**: Tuş takımını açın ya da kapatın.
- **Sessiz**: Mikrofonu kapatın, böylece karşı taraf sizi duyamaz.
-  : Mevcut aramayı sonlandırır.

### Bir video araması sırasında

Ekran dokunarak aşağıdaki seçenekleri kullanın:

-  : Ek seçeneklere erişin.
- **Kamera**: Kamerayı kapatın, böylece karşı taraf sizi göremez.
- **Değiştir**: Ön ve arka kamera arasında geçiş yapın.
-  : Mevcut aramayı sonlandırır.
- **Sessiz**: Mikrofonu kapatın, böylece karşı taraf sizi duyamaz.
- **Hoparlör**: Hoparlörü etkinleştirin veya devre dışı bırakın. Hoparlörü kullanırken cihazı kulaklarınızın uzağında tutun.

## Kişiye telefon numarası ekleme

### Tuş takımını kullanarak Rehber'e telefon numarası ekleme

- 1 **Telefon** uygulamasını başlatın.
- 2 Numarayı girin ve **REHBER'E EKLE** üzerine dokunun.  
Ekranında tuş takımı belirmezse tuş takımını açmak için  üzerine dokununuz.
- 3 Yeni kişi oluşturmak için **Yeni kişi ekle** üzerine dokununuz, veya numarayı var olan bir kişiye eklemek için **Mevcut kişiyi güncelle** üzerine dokununuz.

### Arama listesinden Rehber'e telefon numarası ekleme

- 1 **Telefon** uygulamasını başlatın ve **KAYIT** üzerine dokununuz.
- 2 Arayan kişinin görüntüsüne dokununuz veya bir telefon numarası → **Ayrıntılar** üzerine dokununuz.
- 3 Yeni kişi oluşturmak için **YENİ KİŞİ EKLE** üzerine dokununuz, veya numarayı var olan bir kişiye eklemek için **MEVCUT KİŞİYİ GÜNCELLE** üzerine dokununuz.

# Kişiler

## Tanıtım

Yeni kişiler oluşturun veya cihazdaki kişileri yönetin.

## Kişi ekleme

### Yeni kişi oluşturma

- 1 **Kişiler** uygulamasını başlatın, **+** üzerine dokunun ve ardından kayıt yerini seçin.
- 2 İletişim bilgisini girin.

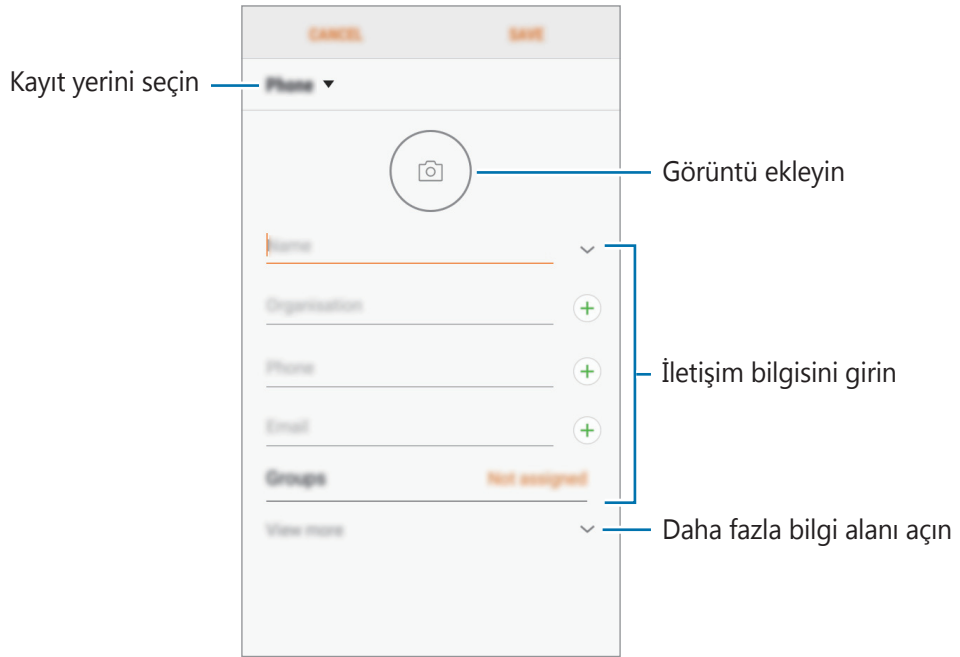

Seçilen kayıt yerine bağlı olarak, kaydedebileceğiniz bilgi türleri farklılık gösterebilir.

- 3 **KAYDET** üzerine dokunun.

## Kişileri içeri aktarma

Diğer kayıt yerlerindeki kişileri içeri aktararak cihazınıza ekleyin.

- 1 **Kişiler** uygulamasını başlatın ve  → **Kişileri yönet** → **Kişileri İçer Aktar/Dışa Aktar** → **İÇERİ AKTAR** üzerine dokununuz.
- 2 İçer aktarılacak kişilerin bulunduğu kayıt yerini seçin.
- 3 İçer aktarılacak VCF dosyalarını veya kişileri seçip **TAMAM** üzerine dokununuz.
- 4 Kişilerin kaydedileceği kayıt yerini seçip **İÇERİ AKTAR** üzerine dokununuz.

## Kişileri web hesaplarınızla senkronize etme

Cihazınızdaki kişileri, web hesaplarınıza (örneğin, Samsung account'unuz) kaydedilmiş çevrimiçi kişilerle senkronize edin.

**Ayarlar** uygulamasını başlatın, **Cloud ve hesaplar** → **Hesaplar** üzerine dokununuz, hesap adını seçin, senkronize edilecek hesabı seçin ve ardından **Kişiler (Samsung account)** veya **Senkr Kişiler** üzerine dokununuz.





## Kişi arama

**Kişiler** uygulamasını başlatın.

Aşağıdaki arama yöntemlerinden birini kullanın:

- Kişiler listesinde yukarı veya aşağı kaydırın.
- Kişiler listesinin sağ tarafında bir parmağınızı endeks boyunca sürükleyerek hızlı bir şekilde kaydırın.
- Kişiler listesinin en üstündeki arama alanına dokununuz ve arama kriterini girin.

Kişinin görüntüsüne dokununuz veya kişinin adı → **Ayrıntılar** üzerine dokununuz. Ardından aşağıdaki eylemlerden birini gerçekleştirin:

- ★ : Favori kişilere ekleyin.
-  /  : Bir sesli veya görüntülü arama yapın.
-  : Bir mesaj yazın.
-  : Bir e-posta yazın.

## Kişileri paylaşma

Çeşitli paylaşım seçeneklerini kullanarak kişilerinizi başkalarıyla paylaşabilirsiniz.

- 1 **Kişiler** uygulamasını başlatın ve  → **Paylaşım aç** üzerine dokununuz.
- 2 Kişileri seçip **PAYLAŞIMA AÇ** üzerine dokununuz.
- 3 Bir paylaşım yöntemi seçin.

## Profili kaydetme ve paylaşma

Fotoğrafınız ve durum mesajınız gibi profil bilgilerinizi kaydedin ve profil paylaşma özelliğini kullanarak başkalarıyla paylaşın.



- Profil paylaşma özelliği, bölgeye veya servis sağlayıcısına bağlı olarak kullanılamayabilir.
- Profil paylaşma özelliği sadece cihazlarında profil paylaşma özelliğini etkinleştiren kişilerle kullanılabilir.

- 1 **Kişiler** uygulamasını başlatın ve profilinizi seçin.
- 2 **DÜZENLE** üzerine dokununuz, profilinizi düzenleyin ve ardından **KAYDET** üzerine dokununuz.
- 3  → **Profil paylaşımı** üzerine dokununuz ve sonra etkinleştirmek için tuşa dokununuz.

Profil paylaşma özelliğini kullanmak için telefon numaranız doğrulanmalıdır. **Kişiler** kısmında, kişilerinizin güncellenmiş profil bilgilerini görüntüleyebilirsiniz.

Paylaşılacak diğer öğeleri ayarlamak için **Paylaşılan içerik** üzerine dokununuz ve ardından istediğiniz öğelerin yanındaki tuşlara dokunarak bunları etkinleştirin.

Profilinizin paylaşılacağı bir kişi grubu oluşturmak için, **Paylaşma hedefi** üzerine dokununuz ve bir seçenek seçin.

## Yinelenen kişileri birleştirme

Kişileri diğer kayıt yerlerinden içe aktardığınızda veya kişileri diğer hesaplarla senkronize ettiğinizde, kişi listenizde yinelenen kişiler bulunabilir. Kişi listenizi daha düzenli bir hale getirmek için yinelenen kişileri birleştirin.

- 1 **Kişiler** uygulamasını başlatın ve  → **Kişileri yönet** → **Kişileri birleştir** üzerine dokununuz.
- 2 Kişileri işaretleyin ve **BİRLEŞTİR** üzerine dokununuz.

## Kişileri silme

- 1 **Kişiler** uygulamasını başlatın ve  → **Sil** üzerine dokununuz.
- 2 Kişileri seçip **SİL** üzerine dokununuz.

Kişileri tek silmek için kişi listesini açın ve kişinin görüntüsüne dokununuz veya kişi adı → **Ayrıntılar** üzerine dokununuz. Ardından  → **Sil** üzerine dokununuz.

## Mesajlar

### Tanıtım

Mesajları görüşmeye göre gönder ve görüntüle.

### Mesaj gönderme



- Dolaşımda iken mesaj göndermek için ek ücret ödemeniz gerekebilir.
- Bu cihaz Türkçe karakterlerin tamamını ihtiva eden ETSI TS 123.038 V8.0.0 ve ETSI TS 123.040 V8.1.0 teknik özelliklerine uygundur.

- 1 **Mesajlar** uygulamasını başlatın ve  üzerine dokununuz.
- 2 Alıcıları ekleyip **YAZ** üzerine dokununuz.



### 3 Bir mesaj girin.

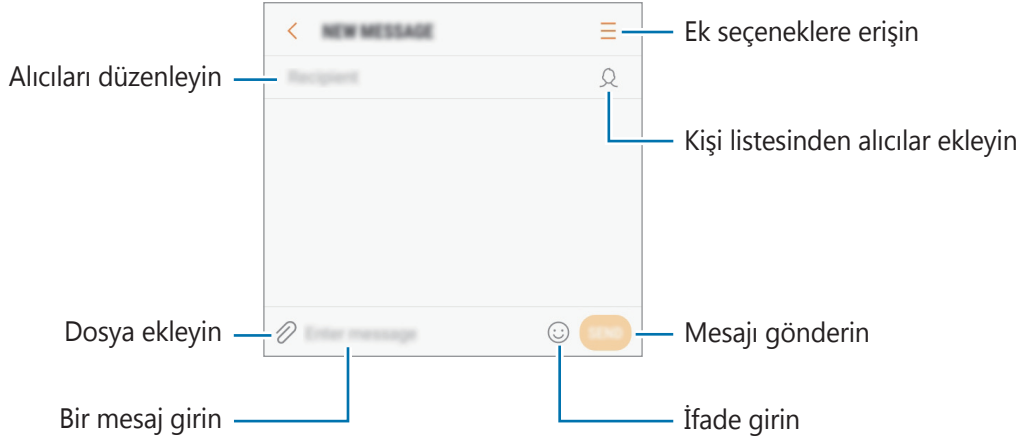

### 4 Mesaj göndermek için üzerine dokunun.

## Mesajları görüntüleme

Mesajlar kişi bazında mesaj dizininde gruplanır.



Dolaşımında iken mesaj almak için ek ücret ödemeniz gerekebilir.

1 **Mesajlar** uygulamasını başlatın ve **GÖRÜŞMELER** üzerine dokunun.



2 Mesajlar listesinde bir kişi seçin.

3 Görüşmenizi görüntüleyin.

Mesajı yanıtlamak için mesaj girip  üzerine dokunun.

## İstenmeyen mesajların engellenmesi

Engelli listenize eklenen belirli numaralardan gelen mesajları engelleyin.

- 1 **Mesajlar** uygulamasını başlatın ve  → **Ayarlar** → **Mesajları engelle** → **Numaraları engelle** üzerine dokununuz.
- 2 **GELEN KUTUSU** veya **REHBER** üzerine dokunup bir kişi seçin ve ardından  üzerine dokununuz.

Manuel olarak bir numara eklemek için, **Numara gir** üzerine dokununuz ve sonra bir telefon numarası giriniz.

## Mesaj bildirimlerini ayarlama

Bildirim sesi, görüntüleme seçenekleri ve daha başka değişiklikler yapabilirsiniz.

- 1 **Mesajlar** uygulamasını başlatın,  → **Ayarlar** → **Bildirimler** üzerine dokununuz ve ardından tuşa dokunarak bu işlevi etkinleştirin.
- 2 Bildirim ayarlarını değiştirin.
  - **Bildirim sesi:** Bildirim sesini değiştirin.
  - **Ses çaldığında titre:** Cihazı, mesaj aldığınızda titreyecek şekilde ayarlayın.
  - **Açılır ekran:** Cihazı, mesajları açılır pencerede görüntülemek üzere ayarlayın.
  - **Mesajı önizle:** Cihazı, mesaj içeriğinin, kilitli ekranda ve açılır pencerelerde görüntülemek üzere ayarlayın.

## Bir mesaj hatırlatması ayarlama

Kontrol edilmemiş bildirimleriniz olup olmadığından haberdar olmak için belirli bir aralığa sahip bir uyarı ayarlayabilirsiniz. Bu özellik etkinleştirilmemişse, **Ayarlar** uygulamasını başlatın, **Erişilebilirlik** → **Bildirim hatırlatıcısı** üzerine dokununuz ve ardından tuşa dokunarak bu işlevi etkinleştirin. Sonra, **Mesajlar** tuşu üzerine dokunarak etkinleştirin.

# İnternet

## Tanıtım

İnternette gezinerek bilgi arayın ve yer işaretlerinize ekleyerek kolaylıkla favori internet sayfalarınıza erişin.

## Web sayfalarını tarama

- 1 **Samsung** klasörünü açın ve **İnternet** uygulamasını başlatın.
- 2 Adres alanına dokunun.
- 3 Web adresini veya bir anahtar sözcüğü girin ve ardından **Git** üzerine dokunun.

Araç çubuklarını görüntülemek için parmağınızı ekranda hafifçe aşağı doğru sürükleyin.

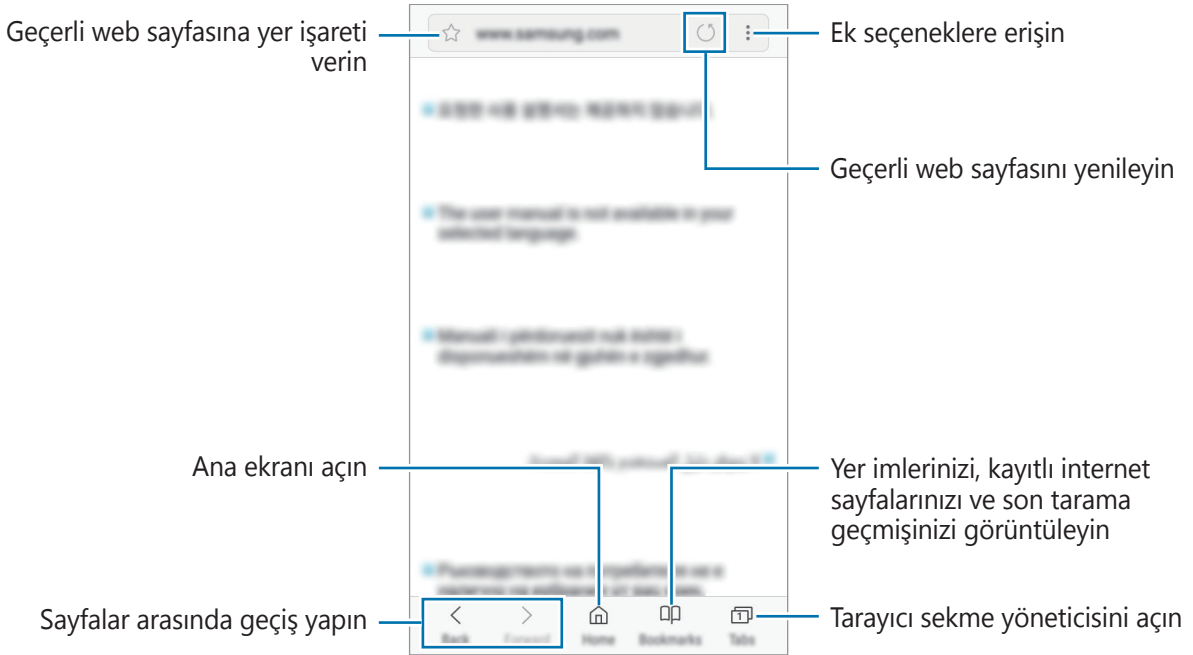

## Gizli modu kullanma

Gizli modda, açık sekmeleri, yer imlerini ve kayıtlı sayfaları ayrı ayrı yönetebilirsiniz. Gizli modu bir şifre kullanarak kilitleyebilirsiniz.

### Gizli modu etkinleştirme

Ekranın altındaki araç çubuğunda, **Sekmeler** → **GİZLİ MODU AÇ** üzerine dokunun. Eğer bu özelliği ilk kez kullanıyorsanız, gizli mod için bir şifre kullanıp kullanılmayacağını ayarlayın.



Gizli modda, ekran görüntüsü yakalama gibi bazı özellikleri kullanamazsınız.

Gizli modda, cihaz araç çubuklarının rengini değiştirecektir.

### Güvenlik ayarlarını değiştirme

Parolanızı değiştirebilirsiniz.

☰ → **Ayarlar** → **Gizlilik** → **Gizli mod güvenliği** → **Şifreyi değiştir** üzerine dokunun.

### Gizli modu devre dışı bırakma

Ekranın altındaki araç çubuğunda, **Sekmeler** → **GİZLİ MODU KAPAT** üzerine dokunun.



## E-posta

### E-posta hesaplarını ayarlama

Bir **E-posta**'yı ilk kez açarken bir e-posta hesabı oluşturun.

- 1 **Samsung** klasörünü açın ve **E-posta** uygulamasını başlatın.
- 2 E-posta adresini ve şifreyi girin ve ardından **OTURUM AÇ** üzerine dokunun.  
Manuel olarak bir e-posta hesabı kaydetmek için **MANUEL KURULUM** üzerine dokunun.
- 3 Kurulumu tamamlamak için ekrandaki talimatları uygulayın.

Başka bir e-posta hesabı oluşturmak için  →  → **Hesap ekle** üzerine dokunun.

Birden fazla e-posta hesabınız varsa, bir tanesini varsayılan hesap olarak ayarlayabilirsiniz.  →  →  → **Varsayılan hesap ayarla** üzerine dokunun.

### E-posta gönderme



- 1 Bir e-posta oluşturmak için  üzerine dokunun.
- 2 Alıcıları ekleyin ve e-posta metni girin.
- 3 E-posta göndermek için **GÖNDER** üzerine dokunun.

### E-posta okuma

**E-posta** açık olduğunda, cihaz otomatik olarak yeni e-posta'lar alacaktır. E-postaları manuel olarak almak için, ekranda aşağı doğru kaydırma yapın.

Okumak için ekrandaki bir e-posta üzerine dokunun.



Eğer e-posta senkronizasyonu devre dışı bırakılmışsa, yeni e-postalar alınamaz. E-posta senkronizasyonunu etkinleştirmek için  →  → hesap adınız üzerine dokunun ve ardından **Hesabı senkr** üzerine dokunarak bu işlevi etkinleştirin.

# Kamera

## Tanıtım

Çeşitli modları ve ayarları kullanarak fotoğraf ve video çekin.

### Kamera etiketi

- Diğer kişilerin fotoğraflarını veya videolarını izinlerini almadan çekmeyin.
- Kanunen yasaklanmış fotoğrafları veya videoları çekmeyin.
- Diğer kişilerin gizliliğini ihlal edebileceğiniz yerlerde fotoğraf veya video çekmeyin.

## Kamerayı Başlatma

Kamera'yı başlatmak için aşağıdaki yöntemleri kullanın:

- **Kamera** uygulamasını başlatın.
- Kilitli ekranda,  ögesini dairenin dışına sürükleyin.



- Bazı yöntemler bölgeye veya servis sağlayıcısına bağlı olarak kullanılamayabilir.
- Ekran kilidi yöntemi ayarlandığında **Kamera** uygulaması kilit ekranından başlatılırsa veya ekran kapalıysa bazı kamera özellikleri kullanılamaz.
- Çektiğiniz fotoğraflar bulanık görünüyorsa kamera merceğini temizleyip tekrar deneyin.

## Kaydırma hareketlerini kullanma

Farklı yönlerde kaydırarak önizleme ekranını hızlı bir şekilde kontrol edebilirsiniz. Çekim modunu değiştirebilir, kameralar arasında geçiş yapabilir veya filtre efektleri uygulayabilirsiniz.

### Kameralar arasında geçiş yapma

Önizleme ekranında, kameralar arasında geçiş yapmak için parmağınızı yukarı veya aşağı kaydırın.

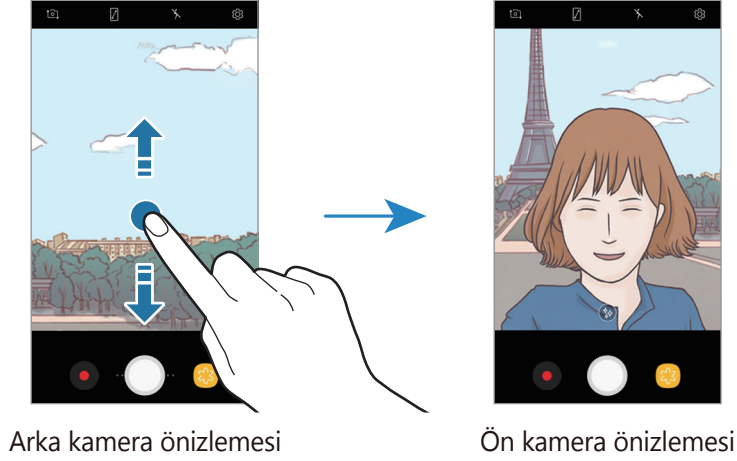

### Çekim modlarını değiştirme

Önizleme ekranında, çekim modları listesini açmak için parmağınızı sağa kaydırın. İstediğiniz bir çekim modunu seçin.

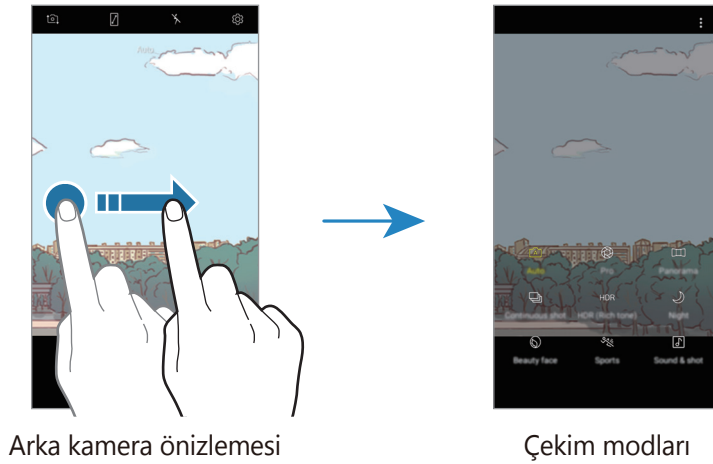

## Filtre efektlerini görüntüleme

Önizleme ekranında, filtre efektleri listesini açmak için sola kaydırın. Fotoğraflarınıza veya videolarınıza benzersiz bir efekt uygulayabilirsiniz.

Bir filtre seçtikten sonra önizleme ekranı üzerine dokununuz ve bir fotoğraf çekin veya bir video kaydedin.



Bu özellik sadece bazı çekim modlarında kullanılabilir.

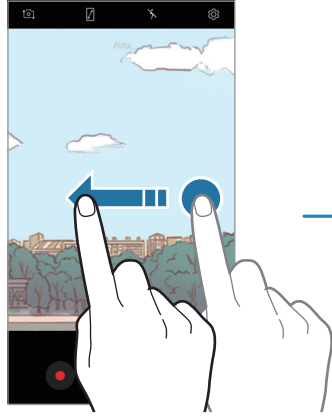

Arka kamera önizlemesi

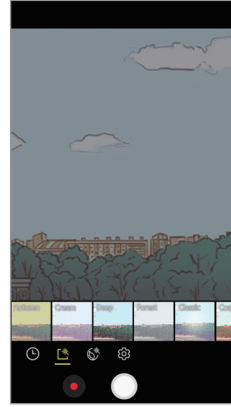



Filtre efektleri







## Temel çekim

### Fotoğraf veya video çekme

- 1 Kameranın odaklanacağı yerde önizleme ekranında görüntüye dokununuz.
- 2  üzerine dokunarak bir fotoğraf çekin veya  üzerine dokunarak bir video çekin.



- Yaklaştırmak için iki parmağınızı ekranda birbirinden ayırın, uzaklaştırmak için ise parmaklarınızı yakınlaştırın. Bunun yerine, yaklaştırma çubuğundaki  ögesini **+** ya da **-** ögesine doğru sürükleyebilirsiniz.
- Fotoğrafların veya videoların parlaklığını ayarlamak için, ekrana dokununuz. Ayar çubuğu belirlediğinde,  simgesini ayar çubuğu üzerinde **+** veya **-** yönünde sürükleyin.
- Kayıt sırasında videodan bir fotoğraf çekmek için,  üzerine dokununuz.
- Bir video kaydederken odağı değiştirmek için odaklanmak istediğiniz yere dokununuz. Otomatik odaklama modunu kullanmak için  üzerine dokununuz.



- Önizleme ekranı çekim modu ve hangi kameranın kullanıldığına göre değişebilir.
- Kamera kullanılmadığında otomatik olarak kapanır.
- Lensin hasarlı veya kirli olmadığından emin olun. Aksi halde cihaz, yüksek çözünürlük gerektiren bazı modlarda doğru çalışmayabilir.
- Ön kamera, geniş açılı bir lense sahiptir. Geniş açılı fotoğraflarda veya videolarda küçük bozulmalar oluşabilir ve cihazın performans sorunu olduğunu göstermez.

## Odak (AF) ve pozlamanın (AE) kilitlemesi

Subjelerdeki veya ışık kaynaklarındaki değişikliklere göre kameranın otomatik olarak ayarlama yapmasını önlemek için odağı veya pozlamayı belirli bir alana kilitleyebilirsiniz.

Odak alanına uzun dokununuz, AF/AE karesi alan üzerinde gözükür ve odak ile poz ayarı kilitletir. Bu ayar fotoğraf çekiminden sonra bile kilitli kalmaya devam eder.



Bu özellik sadece **Otomatik** modunda kullanılabilir.

## Çekim modlarını değiştirme

Önizleme ekranında, parmağınızı sağa kaydırarak çekim modları listesini açın ve modlardan birini seçin.

- **Otomatik:** Cihazın fotoğrafların pozlamasını ve rengini otomatik olarak ayarlamasını sağlayarak mümkün olan en iyi fotoğrafları çekin.
- **Pro:** Fotoğraf çekerken pozlama değerini, ISO hassasiyetini ve beyaz dengesini manuel olarak ayarlayın.
- **Panoramik:** Yatay veya dikey yönde art arda fotoğraflar çekerek panorama oluşturun.
- **Art arda çekim:** Hareketli subjelerin bir seri fotoğrafını çekmenizi sağlar.
- **HDR (Zengin ton):** Yumuşak ve zengin renkler elde etmek için farklı pozlamalarda birden çok çekim yapın ve bunları birleştirin.
- **Gece:** Düşük ışık seviyesinde flaş kullanmadan daha parlak ve net fotoğraflar çekin.
- **Güzel yüz:** Daha iyi görüntüler almak için yüz aydınlatılarak fotoğraf çekmenizi sağlar.
- **Spor:** Hızlı hareket eden subjelerin fotoğrafını çekin.
- **Ses ve çekim:** Sesli fotoğraf çekin.
- **Selfie:** Selfie'ler çekin ve boya tabancası efekti gibi çeşitli efektler uygulayın.

## Otomatik mod

Otomatik mod kameranın çevredekileri değerlendirmesine olanak sağlayarak fotoğraf için ideal modu belirler.

Çekim modları listesinde, **Otomatik** üzerine dokununuz.

## Pro

Pozlama değeri ve ISO değeri gibi çeşitli çekim seçeneklerini manuel olarak ayarlayarak fotoğraflar çekin.

Çekim modları listesinde, **Pro** üzerine dokununuz. Seçenekleri belirleyin ve ayarları özelleştirin, ardından fotoğraf çekmek için 'nın üzerine dokununuz.

### Kullanılabilir seçenekler

-  : Pozlama değerini değiştirin. Bu, kamera sensörünün ne kadar ışığa gerek duyduğunu belirler. Düşük ışık koşulları için daha yüksek poz kullanın.
- **ISO** : Bir ISO değeri seçin. Bu, kameranın ışık hassaslığını kontrol eder. Düşük değerler durağan veya iyi aydınlatılmış subjeler içindir. Yüksek değerler hızlı hareket eden veya zayıf aydınlatılmış subjeler içindir. Ancak, yüksek ISO ayarları fotoğraflarda gürültü oluşturabilir.
- **WB** : Uygun bir beyaz dengesi seçin, böylece görüntülerde gerçeğe yakın renk aralığı elde edilir. Renk sıcaklığını ayarlayabilirsiniz.

## Panoramik

Panoramik modunu kullanarak bir dizi fotoğraf çekin ve ardından geniş bir sahne oluşturmak için bunları birleştirin.



Panoramik modunu kullanarak en iyi çekimleri almak için aşağıdaki ipuçlarını izleyin:

- Kamerayı yavaşça bir yönde hareket ettirin.
- Görüntüyü kameranın vizöründe çerçeve içerisinde tutun. Önizleme görüntüsü kılavuz çerçevenin dışındaysa veya cihazı hareket ettirmiyorsanız, cihaz fotoğraf çekmeyi otomatik olarak durduracaktır.
- Boş gökyüzü veya düz bir duvar gibi belirsiz arka planların fotoğrafını çekmekten kaçınınız.

1 Çekim modları listesinde, **Panoramik** üzerine dokununuz.

2  üzerine dokununuz ve cihazı yavaşça bir yönde hareket ettirin.

3 Fotoğraf çekmeyi durdurmak için  üzerine dokununuz.

## Art arda çekim

Hareketli subjelerin bir seri fotoğrafını çekmenizi sağlar.

Çekim modları listesinde **Art arda çekim** üzerine dokunun.

Sürekli olarak birkaç fotoğraf çekmek için  tuşuna dokunup tutun.

## HDR (Zengin ton)

Zengin renklerle fotoğraf çekin ve ister aydınlık ister karanlık ortamlarda ayrıntı yaratın.

Çekim modları listesinde **HDR (Zengin ton)** üzerine dokunun.



Efeksiz



Efektli

## Gece

Fotoğrafı az ışıklı yerlerde, flash kullanmadan çekin.

Çekim modları listesinde **Gece** üzerine dokunun.

## Güzel yüz

Daha iyi görüntüler almak için yüz aydınlatılarak fotoğraf çekmenizi sağlar.

Çekim modları listesinde, **Güzel yüz** üzerine dokunun.

Güzellik efektini uygulamak için,  üzerine dokunun ve seçimler yapın. Ayrıntılı bilgi için [Güzellik efektleri uygulama](#) kısmına bakın.

## Spor

Hızlı hareket eden subjelerin fotoğrafını çekin.

Çekim modları listesinde **Spor** üzerine dokununuz.

## Ses ve çekim

Sesli fotoğraf çekin. Cihaz fotoları  ile **Galeri**'de tanımlar.

Çekim modları listesinde **Ses ve çekim** üzerine dokununuz.

## Selfie

Ön kamera ile otoportrelerinizi çekin. Ekranda çeşitli güzellik efektleri için önizleme yapabilirsiniz.

1 Önizleme ekranında yukarı ya da aşağı kaydırın veya otoportreler için ön kameraya geçmek üzere  üzerine dokununuz.

2 Çekim modları listesinde, **Selfie** üzerine dokununuz.

3 Ön kamera merceğine bakın.



4 Cihaz yüzünüzü algıladığında, ön kameraya avuç içinizi gösterin. Avuç içinizi tanıdıktan sonra, geri sayım zamanlayıcı görünecektir. Zamanı geldiğinde, cihaz bir fotoğraf çekecektir.



Ön kamera için farklı çekim seçenekleri kullanmak için,  → **Çekim yöntemleri** üzerine dokununuz ve tuşlara dokunarak etkinleştirin.

## Selfie flaşını kullanma

Az ışıklı durumlarda ön kamerayla kendi portrelerinizi çekerken, dokunmatik ekran flaş görevi görebilir.

Önizleme ekranında,  ögesine ulaşana kadar art arda  üzerine dokununuz. Bir fotoğraf çektiğinizde, dokunmatik ekran flaş çalışacaktır.

## Güzellik efektleri uygulama

Cilt renk tonu veya yüz şekli gibi yüz özelliklerini, kendi portrenizi çekmeden önce değiştirebilirsiniz.



Bu özellik sadece **Selfie** modunda kullanılabilir.

- 1 Önizleme ekranında,  üzerine dokununuz.
- 2 Önizleme ekranında yüzünüze güzellik efektlerini uygulamak için aşağıdaki seçenekleri kullanın ve kendi fotoğrafınızı çekin.
  - **Cilt Tonu:** Cildinizi daha canlı ya da parlak yapın.
  - **Yüzü İncelt:** Yüz şeklinizi ayarlayın ve daha ince görünmesini sağlayın.
  - **Büyük Gözlr:** Gözlerinizi daha büyük gösterin.







## Kamera ayarları

### Hızlı ayarlar

Önizleme ekranında aşağıdaki hızlı ayarları kullanın.



Kullanılabilir seçenekler, çekim moduna ve hangi kameranın kullanıldığına göre değişebilir.

-  : Tam önizleme ekranını açın ve kapatın.
-  : Bir ölçekleme yöntemi seçin. Bu, ışık değerlerinin nasıl hesaplandığını belirler.  **Merkez ağırlıklı** ögesi çekimin poz süresini hesaplamak için çekimin orta kısmındaki ışığı kullanır.  **Nokta** ögesi çekimin poz süresini hesaplamak için çekimin orta alanında yoğunlaşmış bir alana gelen ışığı kullanır.  **Matris** tüm sahneyi ortalayın.
-  : Flaşı etkinleştirin veya devre dışı bırakın.



Flaş gözlerinize yakın olarak kullanmayın. Flaş gözlere yakın olarak kullanılırsa, geçici görme kaybına veya gözlerde hasara neden olabilir.

-  : Bir fotoğraf çekmeden önce ya da çektikten sonra cihazı ses kaydetmeye ayarlayın.

## Kamera ayarları

Önizleme ekranında,  üzerine dokununuz. Bazı seçenekler, çekim moduna bağlı olarak kullanılamayabilir.

### ARKA KAMERA

- **Resim boyutu:** Fotoğraflar için bir çözünürlük seçin. Daha yüksek bir çözünürlük kullanarak daha yüksek kaliteli fotoğraflar çekebilirsiniz, ancak bu fotoğraflar hafızada daha fazla yer kaplayacaktır.
- **Video boyutu:** Videolar için bir çözünürlük seçin. Daha yüksek çözünürlüğün kullanılması videoların daha kaliteli olmasını sağlar ancak hafızada daha fazla yer kaplarlar.
- **Zamanlayıcı:** Kamera otomatik olarak bir fotoğraf çekmeden önceki gecikmenin uzunluğunu seçin.

### ÖN KAMERA

- **Resim boyutu:** Fotoğraflar için bir çözünürlük seçin. Daha yüksek bir çözünürlük kullanarak daha yüksek kaliteli fotoğraflar çekebilirsiniz, ancak bu fotoğraflar hafızada daha fazla yer kaplayacaktır.
- **Video boyutu:** Videolar için bir çözünürlük seçin. Daha yüksek çözünürlüğün kullanılması videoların daha kaliteli olmasını sağlar ancak hafızada daha fazla yer kaplarlar.
- **Fotoğrafları ön izlendiği gibi kaydet:** Ön kamera ile fotoğraf çekerken orijinal sahnenin ayna-görüntüsünü oluşturmak için görüntüyü ters çevirin.
- **Çekim yöntemleri:** Kullanılacak çekim seçeneklerini seçin.
- **Zamanlayıcı:** Kamera otomatik olarak bir fotoğraf çekmeden önceki gecikmenin uzunluğunu seçin.

### ORTAK

- **Matris çizgileri:** Subjeleri seçerken kompozisyona yardım etmek için vizör kılavuzlarını gösterir.
- **Konum etiketleri:** Fotoğrafa bir GPS konum etiketi iliştin.



- GPS sinyal gücü; bina araları, deniz seviyesinin altında olan alanlar veya kötü hava koşulları gibi sinyalin kesildiği durumlarda düşebilir.
- Bunları İnternet'e yüklediğinizde konumunuz fotoğraflarınızda görünecektir. Bundan kaçınmak için, konum etiketi ayarını devre dışı bırakın.
- **Resimleri incele:** Fotoğrafları çektikten sonra fotoğrafları göstermek için cihazı ayarlayın.

- **Hızlı başlat:** Ana ekran tuşuna hızlıca iki kez basarak kamerayı başlatmak için cihazınızı ayarlayın.



Bu özellik bölgeye veya servis sağlayıcısına bağlı olarak kullanılamayabilir.

- **Depolama konumu:** Depolamak istediğiniz hafıza konumunu seçin.
- **Yüzen Kamera tuşu:** Ekranda istediğiniz bir yere yerleştirebileceğiniz bir kamera tuşu ekleyin. Bu özellik sadece **Otomatik** ve **Selfie** modlarında kullanılabilir.
- **Ses tuşu işlevi:** Cihazı, deklanşörü veya yakınlaştırma ya da uzaklaştırma işlevini kontrol etmek için Ses açma/kapama tuşunu kullanmaya olanak sağlayacak şekilde ayarlayın.
- **Fabrika ayarlarına dön:** Kamera ayarlarını sıfırlayın.
- **Bize ulaşın:** Sorular sorun ve sık sorulan soruları görün. Ayrıntılı bilgi için [Samsung Members](#) kısmına bakın.

## Galeri

### Tanıtım

Cihazınızda depolanan fotoğrafları ve videoları görüntüleyin. Ayrıca, fotoğrafları ve videoları albüme göre yönetebilir veya başkalarıyla paylaşmak için hikayeler oluşturabilirsiniz.

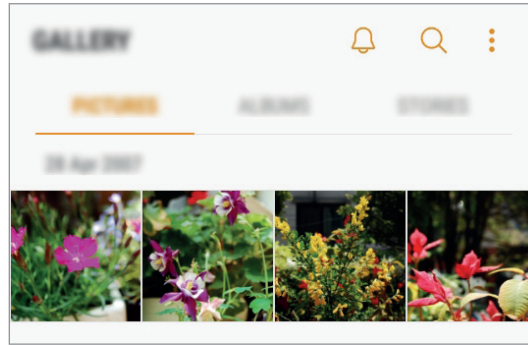





## Fotoğrafları ve videoları görüntüleme

### Fotoğrafları görüntüleme

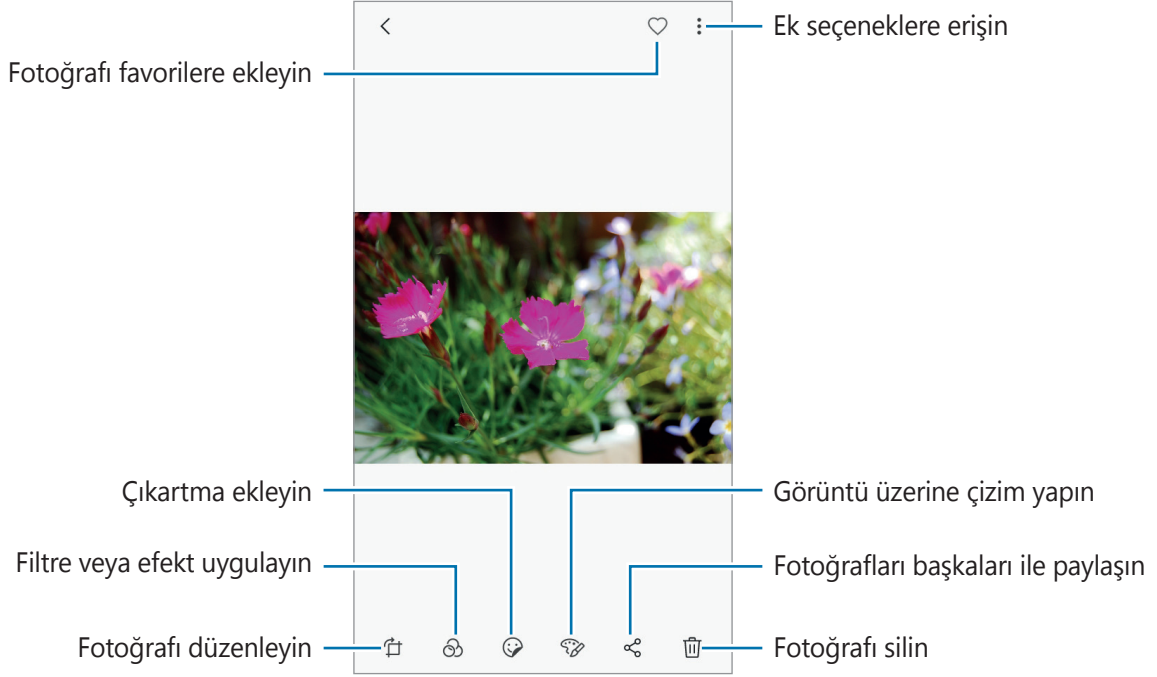
- 1 **Galeri** uygulamasını başlatın ve **FOTOĞRAFLAR** üzerine dokunun.
- 2 Bir fotoğrafı seçin.



Birden fazla fotoğraftan bir GIF animasyonu veya kolaj oluşturabilirsiniz.  → **Anmsyn ekle** veya **Kolaj** üzerine dokunun ve fotoğrafları seçin. Kolajınız için en fazla altı görüntü seçebilirsiniz.

### Görüntüleri arama

**Galeri** uygulamasını başlatın ve görüntüleri konum, insanlar, belgeler ve çekim modu gibi kategorilere göre sıralanmış olarak görüntülemek için  üzerine dokunun.

Görüntüleri anahtar sözcük girerek aramak için arama alanı üzerine dokunun.

## Videoları görüntüleme

- 1 **Galeri** uygulamasını başlatın ve **FOTOĞRAFLAR** üzerine dokunun.
- 2 Oynatılacak videoyu seçin. Video dosyaları ▶ simgesini küçük resim önizlemede gösterecektir.

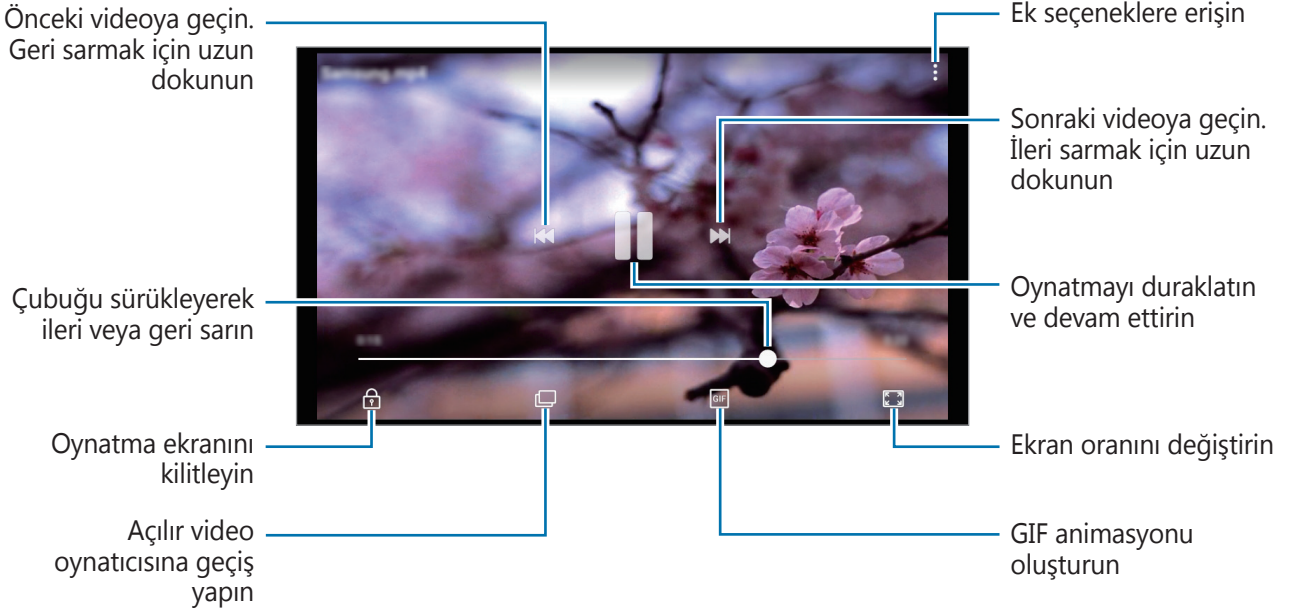

Parmağınızı oynatma ekranının sol tarafında yukarı aşağı sürükleyerek parlaklığı ayarlayın veya parmağınızı oynatma ekranının sağ tarafında yukarı aşağı sürükleyerek ses seviyesini ayarlayın.

## Albümleri görüntüleme

Görsellerinizi ve videolarınızı, klasörlere veya albümlere göre düzenlenmiş şekilde görüntüleyebilirsiniz. Oluşturduğunuz animasyonlar veya kolajlar da albümler listesindeki klasörlerinizde sıralanır.

**Galeri** uygulamasını başlatın, **ALBÜMLER** üzerine dokununuz ve albümlerden birini seçin.

## Hikayeleri görüntüleme



Görüntü ve videoları yakaladığınızda veya kaydettiğinizde, cihaz bunların tarih ve konum etiketlerini okur, görüntü ve videoları sıralar ve ardından hikayeler oluşturur. Hikayelerin otomatik olarak oluşturulması için birden fazla görüntü ve video yakalamanız veya kaydetmeniz gerekir.

## Hikaye oluşturma

Çeşitli temaları olan hikayeler oluşturun.

- 1 **Galeri** uygulamasını başlatın ve **HİKAYELER** üzerine dokunun.
- 2  → **Hikaye oluştur** üzerine dokunun.
- 3 Hikayede yer alacak görüntüleri veya videoları işaretleyip **TAMAMLANDI** üzerine dokunun.
- 4 Hikayenin başlığını girip **OLUŞTUR** üzerine dokunun.

Bir hikayeye görüntü veya video eklemek için hikayeyi seçip **EKLE** üzerine dokunun.

Bir hikayeden görüntü veya video çıkarmak için, hikayeyi seçip  → **Düzenle** üzerine dokunun, çıkarılacak görüntüleri veya videoları işaretleyin ve ardından  → **Hikayeden kaldır** üzerine dokunun.

## Hikayeleri paylaşma

Kişilerinizle hikaye paylaşabilirsiniz.

- 1 **Galeri** uygulamasını başlatın ve **HİKAYELER** üzerine dokunun.
- 2 Paylaşılacak hikayeyi seçin.
- 3  üzerine dokunun, kişileri seçin ve ardından **TAMAM** üzerine dokunun.  
Kişileriniz paylaşım talebini kabul ettiğinde, hikaye paylaşılır ve kişileriniz tarafından hikayeye başka görüntüler ve videolar eklenebilir.



- Bu özelliği kullanmak için telefon numaranız doğrulanmalıdır.
- Dosyaları mobil ağ üzerinden paylaşmak ilave ücrete neden olabilir.
- Alıcılar telefon numaralarını doğrulamamışsa ya da alıcıların cihazları özelliği desteklemiyorsa, metin mesajı ile dosyalara ulaşabilecekleri bir bağlantı gönderilecektir. Bağlantı alıcıları bazı özellikleri kullanamayabilir. Bağlantı bir süre sonra zaman aşımına uğrar.

## Hikayeleri silme

- 1 **Galeri** uygulamasını başlatın ve **HİKAYELER** üzerine dokunun.
- 2 Silinecek hikayeye uzun dokunun ve ardından **SİL** üzerine dokunun.

## Samsung Cloud ile görüntüleri ve videoları senkronize etme

Samsung Cloud ile **Galeri**'deki görüntüleri ve videoları senkronize edebilir ve onlara başka cihazlardan erişebilirsiniz. Samsung Cloud'u kullanmak için kaydolup açmanız gerekir. Ayrıntılı bilgi için [Samsung account](#) kısmına bakın.

**Galeri** uygulamasını başlatın,  → **Ayarlar** üzerine dokunduktan sonra **Samsung Cloud** tuşuna dokunarak bu işlevi etkinleştirin. Cihaz üzerinde yakalanan görüntüler ve videolar, otomatik olarak Samsung Cloud'a kaydedilecektir.

## Görüntüleri veya videoları silme

### Bir görüntü veya video silme

Bir görüntü veya bir video seçin ve ekranın altındaki  üzerine dokunun.

### Birden fazla görüntü ve video silme

- 1 Galeri ekranında, silmek istediğiniz görüntüye veya videoya uzun dokunun.
- 2 Sileceğiniz görüntüleri veya videoları işaretleyin.
- 3 **SİL** üzerine dokunun.

## Çoklu pencere



### Tanıtım

Çoklu pencere, bölmeli bir ekranda aynı anda iki uygulama çalıştırmanıza izin verir.



Bazı uygulamalar bu özelliği desteklemeyebilir.

### Bölünmüş ekran görüntüleme

- 1 Son uygulamalar listesini açmak için  üzerine dokunun.
- 2 Parmağınızı yukarı veya aşağı doğru kaydırın ve  son uygulama penceresi üzerine dokunun.

Seçili uygulama, üst pencerede başlayacaktır.

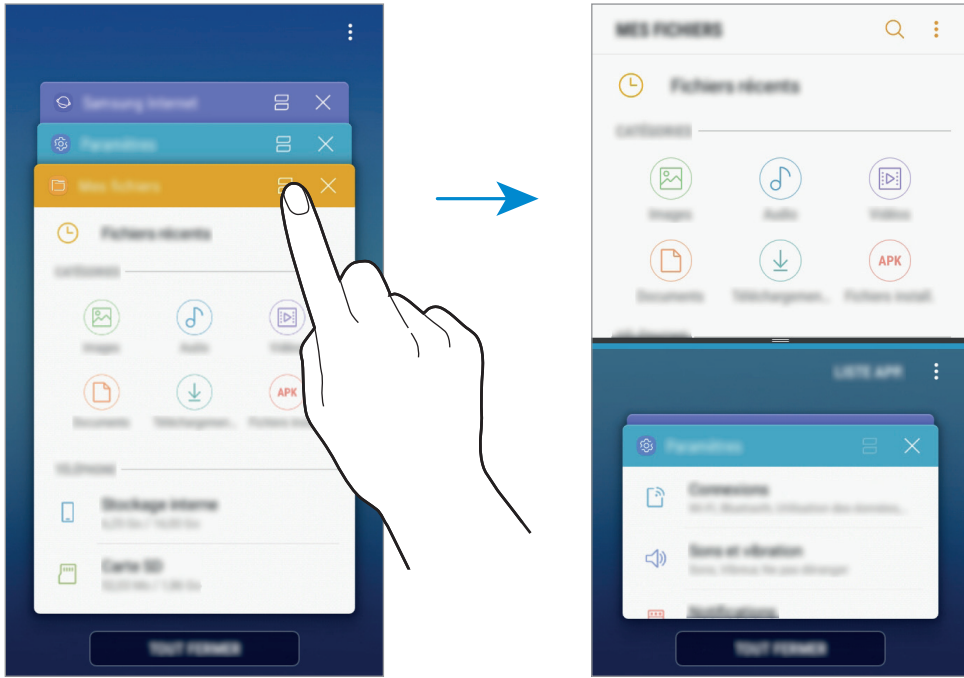

- 3 Alt pencerede, başlatmak için başka bir uygulama seçmek üzere parmağınızı yukarı veya aşağı kaydırın.

Son uygulamalar listesinde yer almayan uygulamaları başlatmak için **UYGLM LST** üzerine dokunun ve bir uygulama seçin.

## Ek seçenekleri kullanma

Ek seçeneklere erişmek için uygulama pencereleri arasındaki çubuğa dokununuz.

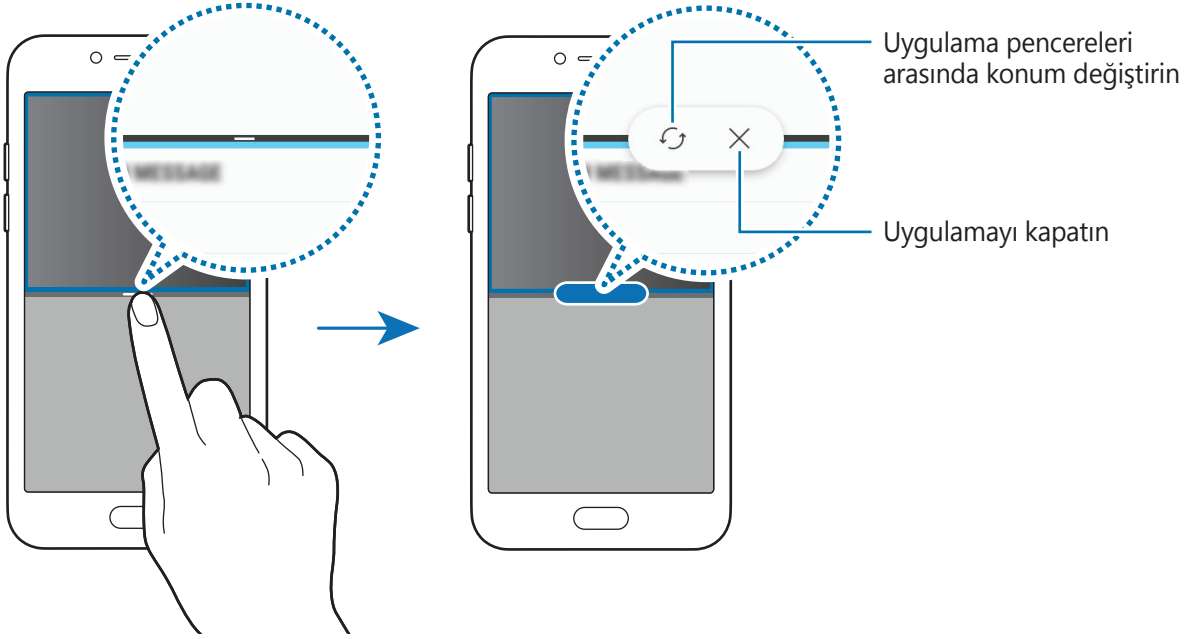

## Pencere boyutunu ayarlama

Çubuğu uygulama pencereleri arasında yukarı veya aşağı sürükleyerek pencerelerin boyutunu ayarlayın.

Uygulama pencereleri arasındaki çubuğu ekranın en üst veya en alt kenarına sürüklediğinizde, pencere ekranı kaplar.

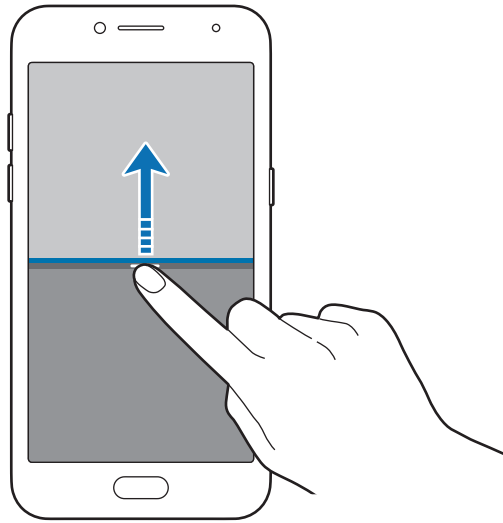

## Bölünmüş ekran görüntülemeyi küçültme

Bölünmüş ekran görüntülemeyi küçültmek için Ana ekran tuşuna basın.  simgesi durum çubuğunda görünür. Küçültülmüş bölünmüş ekran görünümünü, alt penceredeki uygulama kapatılır ve üst penceredeki uygulama etkin kalır.

Küçültülmüş bölünmüş ekran görünümünü kapatmak için bildirim panelini açın ve Çoklu pencere bildiri üzerindeki  simgesine dokununuz.

## Pencereler arasında metin veya görüntü paylaşma

Metni veya kopyalanan görüntüleri bir pencereden diğerine sürükleyin ve bırakın. Seçilen penceredeki bir öğeye uzun dokununuz ve başka bir penceredeki bir yere sürükleyin.

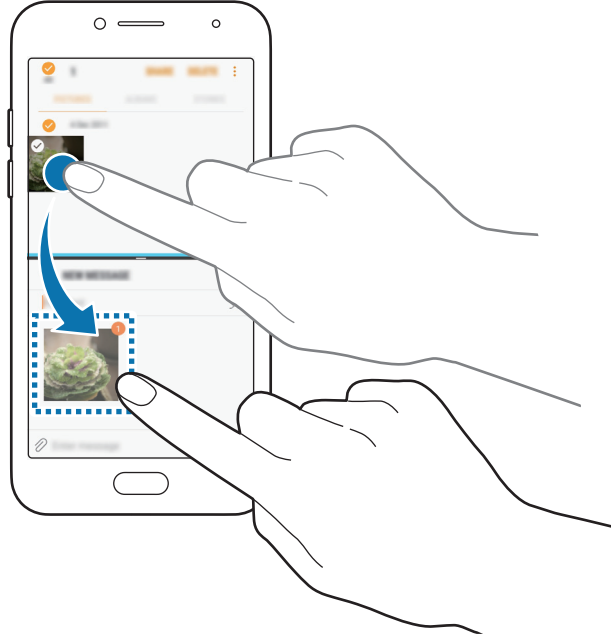

Bazı uygulamalar bu özelliği desteklemeyebilir.

## Samsung Members

**Samsung Members**, müşterilere destek hizmetleri (örneğin, cihaz sorunlarının tanılanması) sunar ve kullanıcıların sorular ve hata raporları göndermesine olanak sağlar. Ayrıca, Galaxy kullanıcıları topluluğundaki diğer kişilerle bilgi paylaşabilir veya en yeni Galaxy haberlerini ve ipuçlarını görebilirsiniz. **Samsung Members**, cihazınızı kullanırken karşılaşılabileceğiniz sorunları çözenize yardımcı olabilir.

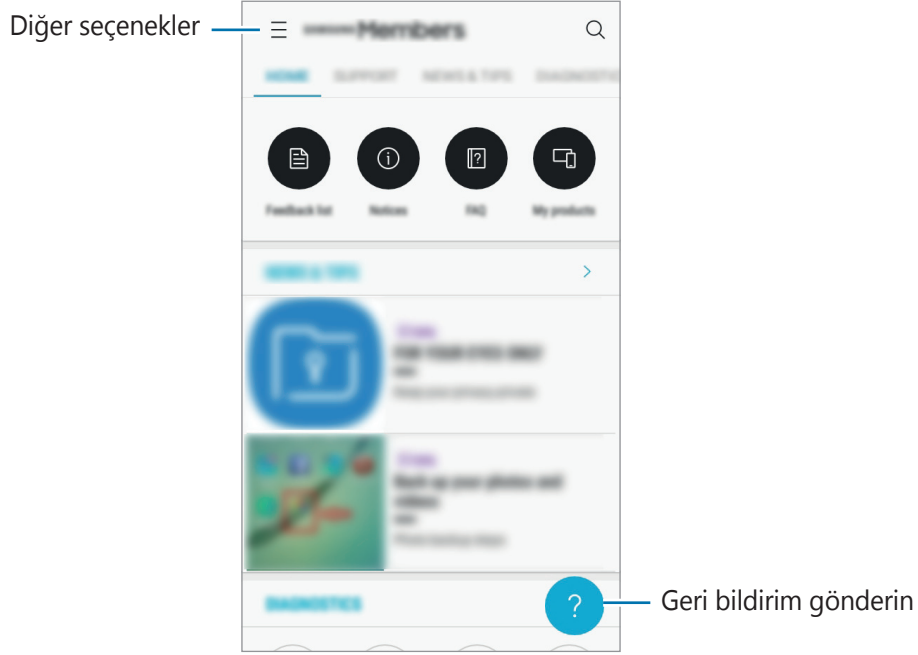

- Bu uygulamanın kullanılabilirliği ve desteklenen özellikler bölgeye veya servis sağlayıcısına göre farklılık gösterebilir.
- Geri bildiriminizi göndermek veya yorumlarınızı yayımlamak için Samsung account'unuzla oturum açmanız gerekir. Ayrıntılı bilgi için [Samsung account](#) kısmına bakın.



# Samsung Notes

## Tanıtım

Klavyeden metin girerek veya ekrana yazı yazarak veya çizim yaparak notlar oluşturabilirsiniz. Notlarınıza görüntü veya ses kaydı da ekleyebilirsiniz.

## Notları oluşturma

- 1 **Samsung Notes** uygulamasını başlatın, **TÜMÜ** → **+** üzerine dokunun.
- 2 Ekranın üstündeki araç çubuğunda bir giriş yöntemi seçin ve bir not oluşturun.  
Yazmak veya çizmek için **Kalem** üzerine dokunun.  
Çeşitli fırçalarla resim yapmak için **Fırça** üzerine dokunun.

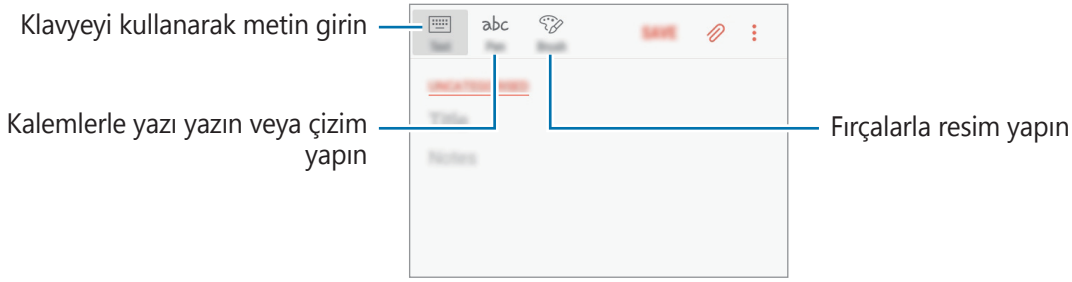

- 3 Notu oluşturmayı tamamladığınızda **KAYDET** üzerine dokunun.

## Not silme

- 1 **Samsung Notes** uygulamasını başlatın, **TÜMÜ** veya **KOLEKSİYONLAR** üzerine dokunun ve kategorilerden birini seçin.
- 2 Bir notu silmek için nota uzun dokunun.  
Birden fazla notu silmek için, silmek istediğiniz notları işaretleyin.
- 3 **🗑️** üzerine dokunun.

# Takvim

## Tanıtım

Planlayıcınızdaki yaklaşan etkinlikleri ve görevleri girerek planınızı yönetin.

## Etkinlikleri oluşturma

1 **Takvim** uygulamasını başlatın, **+** üzerine dokunun veya bir tarihe iki kez dokunun.

Eğer etkinlikler veya görevler daha önceden tarihe kaydedilmişse, tarihe dokunun ve **+** üzerine dokunun.

2 Etkinlik detaylarını girin.

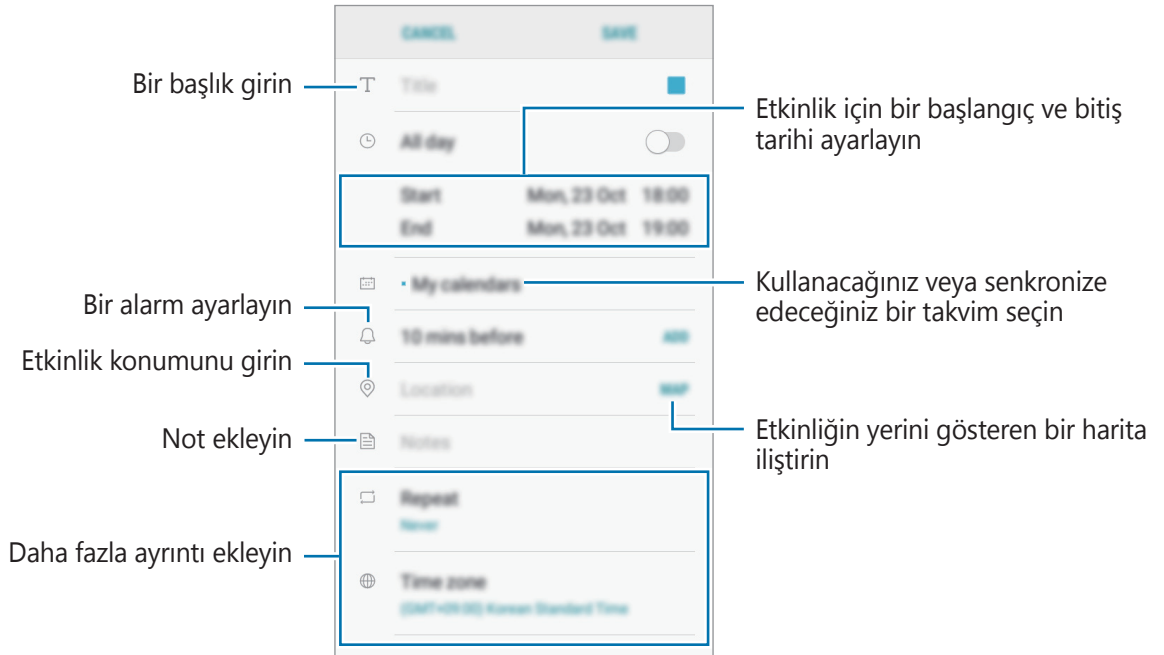

3 Etkinliği kaydetmek için **KAYDET** üzerine dokunun.

## Görev Oluşturma

- 1 **Takvim** uygulamasını başlatın, **GÖRÜNTÜLE** → **Görevler** üzerine dokunun.
- 2 **+** üzerine dokunun ve görev ayrıntılarını girin.
- 3 Görevi kaydetmek için **KAYDET** üzerine dokunun.

## Hesaplarınız ile etkinlikleri ve görevleri senkronize etme

**Ayarlar** uygulamasını başlatın, **Cloud ve hesaplar** → **Hesaplar** üzerine dokunun, hesap servisini seçin ve ardından **Takvim (Samsung account)** veya **Senkr Takvim** üzerine dokunun.

Senkronize edilecek hesapları eklemek için **Takvim** uygulamasını başlatın ve **⋮** → **Takvimleri yönet** → **Hesap ekle** üzerine dokunun. Ardından, senkronize edeceğiniz bir hesap seçin ve oturum açın. Bir hesap eklendiğinde, listede görünür.

## Samsung Health

### Tanıtım

Samsung Health, sağlığınıza ve zindeliğinizi yönetmenize yardımcı olur. Sağlık ve zindelik hedefleri belirleyin, ilerlemenizi kontrol edin ve genel sağlığınızın kaydını takip edin.

### Samsung Health'i Başlatma

Bu uygulamayı ilk kez başlatırken veya bir veri sıfırlamadan sonra yeniden çalıştırırken, kurulumu sonlandırmak için ekrandaki talimatları izleyin.

- 1 **Samsung** klasörünü açın ve **Samsung Health** uygulamasını başlatın.
- 2 Kurulumu tamamlamak için ekrandaki talimatları uygulayın.

## Samsung Health'i Kullanma

Sağlığınıza ve formunuzu izlemek için Samsung Health menülerinden ve takipçilerinden önemli bilgileri görüntüleyebilirsiniz. Ayrıca, adım sayısı kayıtlarınızı diğer Samsung Health kullanıcılarıyla karşılaştırabilir, arkadaşlarınızla rekabet edebilir ve sağlıkla ilgili ipuçlarını görüntüleyebilirsiniz.

**Samsung** klasörünü açın ve **Samsung Health** uygulamasını başlatın.



Bazı özellikler bölgeye bağlı olarak kullanılamayabilir.



Samsung Health ekranına öge eklemek için  → **Ögeleri yönet** ögesine dokununuz ve ardından her bir sekmenin altındaki ögeleri seçin.

- **HEDEFLER**: Günlük forma girme hedeflerinizi belirleyin ve gelişiminizi izleyin.
- **PROGRAMLAR**: Kişiyeye özel egzersiz programlarını kullanın.
- **GENEL TAKİPÇİLER**: Aktivitelerinizi, besin alımınızı ve vücut ölçümlerinizi takip edin.
- **EGZERSİZ TAKİPÇİLERİ**: Çeşitli egzersizlerin takipçilerini ekleyin ve etkinliklerinizi izleyin.

## BİRLİKTE

Birlikte, adım sayısı hedefleri belirlemenize ve arkadaşlarınızla yarışmanıza olanak sağlar. Arkadaşlarınızı birlikte yürümeye davet edebilir, hedef adım sayılarını belirleyebilir, yarışmalar içinde rekabet edebilir ve **Adım lider panosu**'ndaki sıralamanızı görüntüleyebilirsiniz. Samsung Health ekranında, **BİRLİKTE** üzerine dokununuz.

## Adımlar

Cihaz, attığınız adım sayısını sayar ve katedilen mesafeyi ölçer.

Samsung Health ekranında, adım sayısı takipçisine dokununuz.

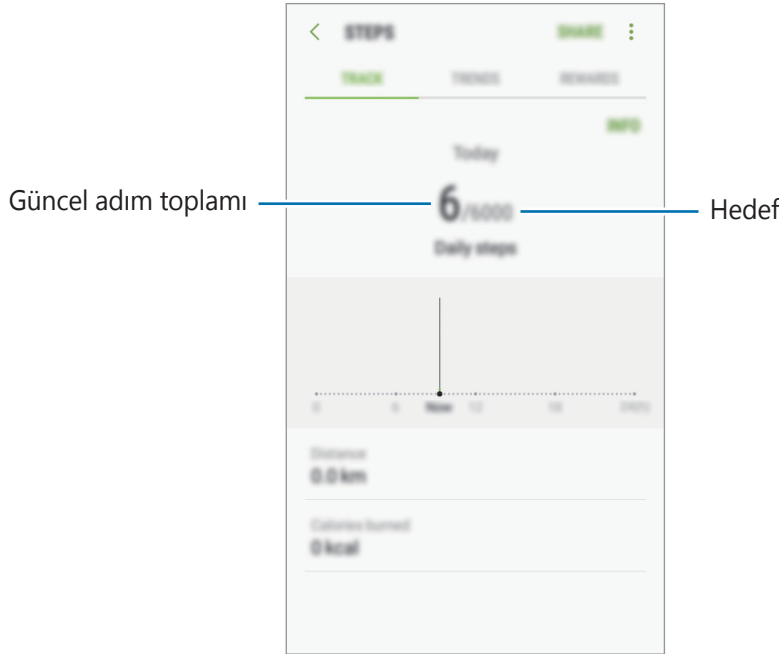



- Adım takip uygulaması adımlarınızı izlerken ve ardından adım sayımını gösterirken kısa bir gecikme yaşayabilirsiniz. Hedefinize ulaştığınızı gösteren açılır bir pencereden önce kısa bir gecikme meydana gelebilir.
- Bir araba ya da tren ile seyahat ederken adım takip uygulamasını kullanıyorsanız, titreşim adım sayınızı etkileyebilir.

## Ek bilgiler

- Samsung Health işlevleri sadece fitness ve sağlık amaçlıdır ve bakım, mitigasyon, tedavi ya da hastalıkların önlenmesinde hastalıkların ya da diğer durumların tanınması amacı taşımamaktadır.
- Samsung Health için mevcut olan işlevler, özellikler ve eklenebilir uygulamalar, yerel yasa ve yönetmelikler nedeniyle ülkeden ülkeye farklılık gösterebilir. Kullanmadan önce kendi bölgenize özel kullanılabilir uygulamaları ve özellikleri kontrol etmelisiniz.
- Samsung Health uygulamaları ve hizmeti bir ön uyarı olmaksızın değiştirilebilir ya da kesilebilir.
- Böyle bir veri toplama talep ettiğiniz hizmeti sağlamak ile sınırlı olup buna zindeliğinizi artırmak için ek bilgi sağlamak, senkronize etmek, veri analizi yapmak ve istatistikleri çıkarmak ya da daha iyi hizmet geliştirmek ve sağlamak dahildir. (Fakat, Samsung hesabınızda Samsung Health'den oturum açarsanız veri yedekleme amacıyla verileriniz sunucuya kaydedilebilir.) Bu amaç doğrultusunda tamamlamak için kişisel bilgiler saklanabilir. Ayarlar menüsündeki Verileri sıfırla seçeneği ile Samsung Health tarafından kaydedilen kişisel bilgileri silebilirsiniz. Sosyal ağlarda paylaşılan veya depolama cihazlarına aktarılan herhangi bir veriyi silmek için bunları ayrı bir şekilde silmelisiniz.
- Verilerinizi diğer Samsung servisleri, seçtiğiniz uygun üçüncü partiler ve diğer bağlı cihazlarınız ile paylaşabilir ve /ya da senkronize edebilirsiniz. Bu gibi diğer servisler ya da üçüncü parti cihazlar tarafından Samsung Health bilgilerine erişime yalnızca sizin onayınızla izin verilir.
- Sosyal ağlarda paylaşılan ya da diğer kişilere gönderilen verilerin yanlış kullanımından tamamen siz sorumlusunuz. Kişisel verilerinizi diğer kişiler ile paylaşırken dikkatli olun.
- Eğer cihaz ölçüm cihazlarına bağlanırsa, doğru çalıştığını onaylamak için iletişim protokolünü doğrulayın. Eğer Bluetooth gibi kablosuz bir bağlantı kullanıyorsanız, cihaz diğer cihazlardan gelen elektronik etkileşimden etkilenebilir. Radyo dalgaları yayan diğer cihazların yakınında cihazı kullanmayın.
- Lütfen Samsung Health'i kullanmadan önce Samsung Health Hüküm ve Koşullar ve Gizlilik Politikasını dikkatlice okuyun.

## Ses Kaydedici

Sesli notları kaydetmek veya oynatmak için bu uygulamayı kullanın.

- 1 **Samsung** klasörünü açın ve **Ses Kaydedici** uygulamasını başlatın.
- 2 Kayıt işlemini başlatmak için  üzerine dokununuz. Mikrofona doğru konuşun. Kayıt işlemini duraklatmak için  üzerine dokununuz. Bir ses kaydı yaparken, **YER İMİ** üzerine dokunarak bir yer imi ekleyin.

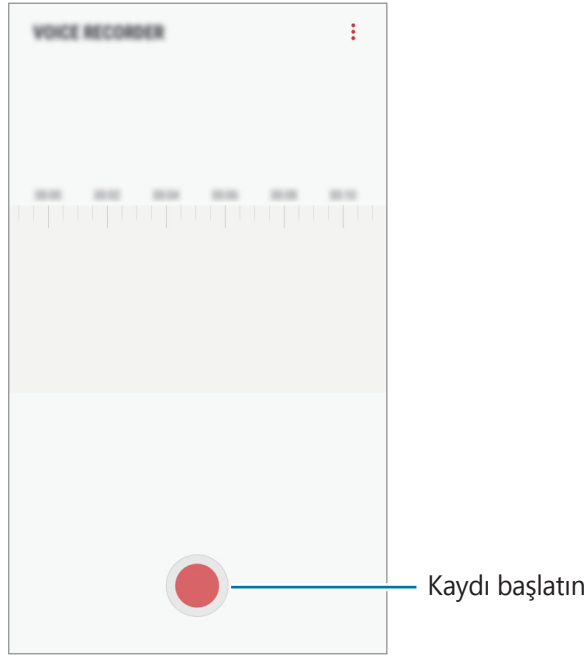

- 3 Kayıt işlemini sonlandırmak için  üzerine dokununuz.
- 4 Dosya adını girip **KAYDET** üzerine dokununuz.

## Dosyalarım

Cihazda kayıtlı çeşitli dosyalara erişin ve yönetin.

**Samsung** klasörünü açın ve **Dosyalarım** uygulamasını başlatın.

Tüm depolardaki dosyaları görüntüleyin. Aynı zamanda cihazınızdaki veya bir hafıza kartındaki dosyaları, kategori bazında görüntüleyebilirsiniz.

Cihazın depolama alanında yer açmak için  → **Daha fazla alan al** üzerine dokununuz.

Dosyaları ya da klasörleri aramak için  üzerine dokununuz.

## Saat

### Tanıtım

Alarm ayarlayın, dünyanın dört bir yanındaki şehirlerde saatin kaç olduğuna bakın, bir etkinlik planlayın veya belli bir süre ayarlayın.

### ALARM

**Saat** uygulamasını başlatın ve **ALARM** üzerine dokunun.

#### Alarm ayarlama

Alarmlar listesinden **+** üzerine dokunun, bir alarm saati ayarlayın, alarmın tekrarlanacağı günleri seçin, diğer alarm seçeneklerini ayarlayın ve ardından **KAYDET** üzerine dokunun.

Bir alarm zamanı girmek üzere tuş takımını açmak için, zaman girdi alanına dokunun.

Alarmları etkinleştirmek veya devre dışı bırakmak için alarmlar listesinde alarmın yanındaki tuşa dokunun.

#### Alarmı durdurma

**YOKSAY** üzerine alarmı durdurmak için dokunun. Erteleme seçeneğini daha önceden etkinleştirdiyseniz, alarmın belli bir süre sonra tekrarlaması için **ERTELE** üzerine dokunun.

#### Alarm silme

Bir alarma uzun dokunun, silinecek alarmları işaretleyin ve ardından **SİL** üzerine dokunun.

### DÜNYA SAATİ

**Saat** uygulamasını başlatın ve **DÜNYA SAATİ** üzerine dokunun.

#### Saat oluşturma

**+** üzerine dokunun, bir şehir adı girin veya küre üzerinden bir şehri seçin **EKLE** üzerine dokunun.

#### Saat silme

Bir saate uzun dokunun, silinecek saatleri işaretleyin ve ardından **SİL** üzerine dokunun.



## KRONOMETRE

- 1 **Saat** uygulamasını başlatın ve **KRONOMETRE** üzerine dokunun.
- 2 Bir etkinliği başlatmak için **BAŞLAT** üzerine dokunun.  
Bir etkinliğin zamanını tutarken tur zamanlarını kaydetmek için **TUR** üzerine dokunun.
- 3 **DURDUR** üzerine dokunarak zamanı durdurun.  
Zamanı tekrar başlatmak için **SÜRDÜR** üzerine dokunun.  
Tur zamanlarını silmek için **SIFIRLA** üzerine dokunun.

## ZAMANLAYICI

- 1 **Saat** uygulamasını başlatın ve **ZAMANLAYICI** üzerine dokunun.
- 2 Süreyi ayarlayın ve ardından **BAŞLAT** üzerine dokunun.  
Bir süre girmek üzere tuş takımını açmak için, süre girdi alanına dokunun.
- 3 Zamanlayıcı kapandığında **YOKSAY** üzerine dokunun.

## Hesap Makinesi

Basit veya karmaşık hesaplamalar gerçekleştirin.

**Hesap Makinesi** uygulamasını başlatın.

Bilimsel hesap makinesini kullanmak için cihazı döndürerek yatay görünümüne getirin. Eğer **Oto. döndür** devre dışı bırakılmışsa, bilimsel hesap makinesini görüntülemek için  üzerine dokunun.

Hesap geçmişini görmek için **GEÇMİŞ** üzerine dokunun. Hesap geçmişi panelini kapatmak için **TUŞLAR** üzerine dokunun.

Geçmişini temizlemek için **GEÇMİŞ** → **GEÇMİŞİ TEMİZLE** üzerine dokunun.

Birim dönüştürme aracını kullanmak için,  üzerine dokunun. Alan, uzunluk veya sıcaklık gibi çeşitli değerleri başka birimlere dönüştürebilirsiniz.

## Radyo

### FM radyoyu dinleme

**Radyo** uygulamasını başlatın.

Bu uygulamayı kullanmadan önce radyo anteni olarak çalışan bir kulaklık bağlamanız gereklidir.



- İlk kez çalıştırdığınızda FM radyosu mevcut istasyonları otomatik olarak tarar ve kaydeder.
- Bölgeye veya servis sağlayıcısına bağlı olarak, bu uygulama Uygulamalar ekranında görüntülenebilir.

FM radyoyu açmak için  üzerine dokununuz. İstasyon listesinden istediğiniz radyo istasyonunu seçin.

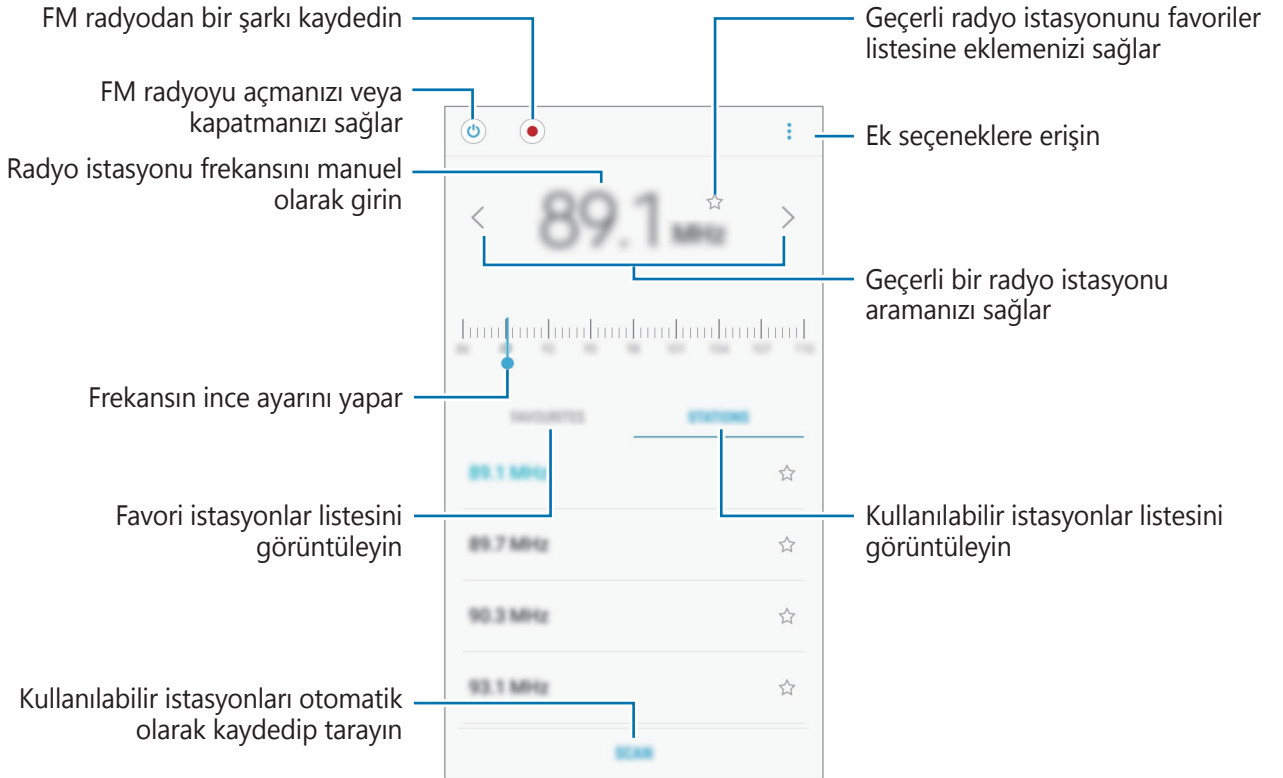

### Radyo kanallarını tarama

**Radyo** uygulamasını başlatın.

**İSTASYONLAR** → **TARA** üzerine dokununuz ve ardından bir tarama seçeneği seçin. FM radyo kullanılabilir istasyonları otomatik olarak tarar ve kaydeder.

İstasyon listesinden istediğiniz radyo istasyonunu seçin.

## İçerik paylaşma

Çeşitli paylaşma seçeneklerini kullanarak içerik paylaşın. Aşağıdaki eylemler görüntü paylaşım örneğidir.



Dosyaları mobil ağ üzerinden paylaşmak ilave ücrete neden olabilir.

- 1 **Galeri** uygulamasını başlatın ve bir görüntü seçin.
- 2  üzerine dokununuz ve mesaj veya e-posta gibi bir paylaşma yöntemi seçin.

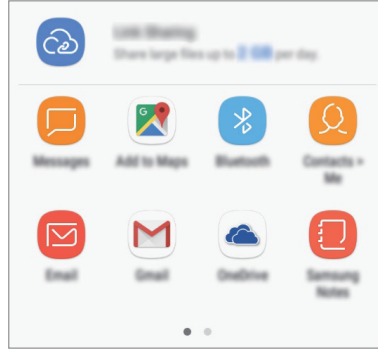

İletişim veya paylaşım geçmişine sahip olduğunuzda, iletişim kurduğunuz kişiler paylaşım seçenekleri panelinde görünür. Bu kişilerle, ilgili uygulama aracılığıyla doğrudan içerik paylaşmak için kişi simgelerinden birini seçin. Bu özellik etkinleştirilmemişse özelliği etkinleştirmek için **Ayarlar** uygulamasını başlatın, **Gelişmiş özellikler** üzerine dokununuz ve ardından **Doğrudan paylaşım** tuşuna dokununuz.

### Ek özellikleri kullanma

- **Link Sharing:** Büyük dosyaları paylaşın. Dosyaları Samsung depolama sunucusuna yükleyin ve bir Web bağlantısı veya bir kod aracılığıyla başkalarıyla paylaşın. Bu özelliği kullanmak için telefon numaranız doğrulanmalıdır.

Resim alıcıların cihazlarına gönderildiğinde, alıcıların cihazlarında bir bildirim görüntülenecektir. Resmi görüntülemek veya indirmek için bildirim dokununuz.

## Google Apps

Google eğlence, sosyal ağ ve iş uygulamaları sağlamaktadır. Bazı uygulamalara erişmek için bir Google hesabı gerekebilir.

Daha fazla uygulama bilgisi görüntülemek için her uygulamanın yardım menüsüne girin.



Bazı uygulamalar bölgeye veya servis sağlayıcısına bağlı olarak kullanılamayabilir veya farklı etiketlenebilir.

### Chrome

Bilgi arayın ve İnternet sayfalarına göz atın.

### Gmail

Google Mail hizmeti ile e-posta alıp gönderin.

### Haritalar

Haritada konumunuzu bulun, dünya haritasında arayın ve çevrenizdeki çeşitli yerler için konum bilgilerini görüntüleyin.

### Play Müzik

Cihazınızda müzikler keşfedin, dinleyin ve paylaşın. Cihazınızda bulunan müzik koleksiyonlarınızı Cloud'a yükleyip bunlara daha sonra erişim sağlayabilirsiniz.

### Play Filmler

**Play Store**'dan filmler ve TV programları gibi videolar satın alın veya kiralayın.

### Drive

İçeriğinizi Cloud'a kaydedin, istediğiniz yerden erişin ve başkalarıyla paylaşın.

## **YouTube**

Videolar izleyin veya oluřturun ve başkalarıyla paylaşın.

## **Fotoğraflar**

Farklı kaynaklardaki tüm fotoğraflarınızı ve videolarınızı tek bir yerde arayın, yönetin ve düzenleyin.

## **Google**

İnternet veya cihazınız üzerindeki öğeleri hızlıca arayın.

## **Duo**

Basit bir görüntülü arama yapın.

# Ayarlar

## Tanıtım

Fonksiyonlar ve uygulamalar için ayarları kişiselleştirin. Çeşitli ayar seçeneklerini yapılandırarak cihazınızı daha kişisel bir hale getirebilirsiniz.

**Ayarlar** uygulamasını başlatın.

Anahtar sözcükleri girerek ayarları aramak için,  üzerine dokununuz.

## Bağlantılar

### Seçenekler

Wi-Fi özelliği ve Bluetooth gibi çeşitli bağlantılarla ilgili ayarları değiştirin.

Ayarlar ekranında, **Bağlantılar** üzerine dokununuz.

- **Wi-Fi:** Wi-Fi özelliğini etkinleştirerek bir Wi-Fi ağına bağlanın; İnternet ve diğer ağ cihazlarına erişim sağlayın. Ayrıntılı bilgi için [Wi-Fi](#) kısmına bakın.
- **Bluetooth:** Diğer Bluetooth etkin cihazlar arasında veri veya medya dosyalarını değiştirmek için Bluetooth'u kullanın. Ayrıntılı bilgi için [Bluetooth](#) kısmına bakın.
- **Veri kullanımı:** Veri kullanımı miktarınızı takip edin ve sınırlandırma için ayarları özelleştirin. Cihazı, kullandığınız mobil veri miktarı belirlenen sınırınıza ulaştığında mobil veri bağlantısını otomatik olarak devre dışı bırakacak şekilde ayarlayın.
- **Uçuş modu:** Cihazınızı, cihazdaki kablosuz işlevlerin tümünü devre dışı bırakacak şekilde ayarlayın. Yalnızca ağ dışı servisleri kullanabilirsiniz.



Kalkarken ve inerken cihazın kapalı olduğundan emin olun. Kalktıktan sonra, uçak personeli tarafından izin verilmesi halinde cihazı uçuş modunda kullanabilirsiniz.

- **Mobil Erşim Noktası ve İnternet Paylaşım:** Bir ağ bağlantısı kullanılamıyorsa, cihazı mobil erişim noktası olarak kullanarak cihazın mobil veri bağlantısını diğer cihazlar ile paylaşın. Bağlantılar Wi-Fi, USB veya Bluetooth özelliği ile yapılabilir. Daha fazla bilgi için bkz. [Mobil Erşim Noktası ve İnternet Paylaşım](#).
- **Mobil ağlar:** Mobil ağ ayarlarınızı yapılandırın.
- **Konum:** Konum bilgisi izinleri ayarlarını değiştirin.
- **Diğer bağlantı ayarları:** Diğer özellikleri kontrol etmek için ayarları özelleştirin. Daha fazla bilgi için [Diğer bağlantı ayarları](#) kısmına bakın.

## Wi-Fi

Wi-Fi özelliğini etkinleştirerek bir Wi-Fi ağına bağlanın; İnternet ve diğer ağ cihazlarına erişim sağlayın.



Kullanmadığınızda pilden tasarruf etmek için Wi-Fi'yi kapatın.

Kullanılması Planlanan Ülkeler																	
AT	<input checked="" type="checkbox"/>	DE	<input checked="" type="checkbox"/>	MT	<input checked="" type="checkbox"/>	UK	<input checked="" type="checkbox"/>	BE	<input checked="" type="checkbox"/>	EL	<input checked="" type="checkbox"/>	NL	<input checked="" type="checkbox"/>	IS	<input checked="" type="checkbox"/>	HR	<input checked="" type="checkbox"/>
CY	<input checked="" type="checkbox"/>	HU	<input checked="" type="checkbox"/>	PL	<input checked="" type="checkbox"/>	LI	<input checked="" type="checkbox"/>	CZ	<input checked="" type="checkbox"/>	IE	<input checked="" type="checkbox"/>	PT	<input checked="" type="checkbox"/>	NO	<input checked="" type="checkbox"/>		
DK	<input checked="" type="checkbox"/>	IT	<input checked="" type="checkbox"/>	SK	<input checked="" type="checkbox"/>	CH	<input checked="" type="checkbox"/>	EE	<input checked="" type="checkbox"/>	LV	<input checked="" type="checkbox"/>	SI	<input checked="" type="checkbox"/>	BG	<input checked="" type="checkbox"/>		
FI	<input checked="" type="checkbox"/>	LT	<input checked="" type="checkbox"/>	ES	<input checked="" type="checkbox"/>	RO	<input checked="" type="checkbox"/>	FR	<input checked="" type="checkbox"/>	LU	<input checked="" type="checkbox"/>	SE	<input checked="" type="checkbox"/>	TR	<input checked="" type="checkbox"/>		

## Wi-Fi ağına bağlanma

- 1 Ayarlar ekranında, **Bağlantılar** → **Wi-Fi** üzerine dokunun ve ardından tuşa dokunarak onu etkinleştirin.
- 2 Wi-Fi ağları listesinden bir ağ seçin.

Parola gerektiren ağlar, kilit simgesi ile birlikte görünür. Parolayı girip **BAĞLAN** üzerine dokunun.



- Cihaz bir Wi-Fi ağına bağlandığında, ağ kullanılabilir olduğu zaman cihaz, parola gerektirmeden bu ağa yeniden bağlanacaktır. Cihazın ağa otomatik olarak bağlanmasını önlemek için ağ listesinden bu ağı seçin ve **UNUT** üzerine dokunun.
- Eğer bir Wi-Fi ağına düzgün bir şekilde bağlanamazsanız, cihazınızın Wi-Fi özelliğini veya kablosuz yönlendiricisini yeniden başlatın.

## Wi-Fi Direct

Wi-Fi Direct cihazınızı bir erişim noktasına gerek kalmadan doğrudan Wi-Fi ağı üzerinden bağlar.

- 1 Ayarlar ekranında, **Bağlantılar** → **Wi-Fi** üzerine dokunun ve ardından tuşa dokunarak onu etkinleştirin.
- 2 **Wi-Fi Direct** üzerine dokunun.  
Algılanan cihazlar listelenir.  
Eğer bağlanacağınız cihaz listede değilse, bu cihazın Wi-Fi Direct özelliğini açmasını isteyin.
- 3 Bağlanacağınız bir cihaz seçin.  
Diğer cihaz Wi-Fi Direct bağlantı talebini kabul ederse cihazlar bağlanacaktır.

## Veri gönderme ve alma

Kişiler veya medya dosyaları gibi verileri diğer cihazlar ile paylaşabilirsiniz. Aşağıdaki eylemler bir görüntüyü diğer cihaza gönderme örneğidir.

- 1 **Galeri** uygulamasını başlatın ve bir görüntü seçin.
- 2  → **Wi-Fi Direct** üzerine dokunun, ardından görüntüyü aktaracağınız cihazı seçin.
- 3 Diğer cihaz üzerindeki Wi-Fi Direct bağlantısı talebini kabul edin.  
Cihazlar zaten bağlanmışsa görüntü, bağlantı talebi prosedürü olmaksızın diğer cihazlara gönderilecektir.

## Cihaz bağlantısını sonlandırma

- 1 Ayarlar ekranında, **Bağlantılar** → **Wi-Fi** üzerine dokunun.
- 2 **Wi-Fi Direct** üzerine dokunun.  
Cihaz, bağlı cihazları listede gösterir.
- 3 Cihazların bağlantısını sonlandırmak için cihaz ismi üzerine dokunun.



## Bluetooth

Diğer Bluetooth etkin cihazlar arasında veri veya medya dosyalarını değiştirmek için Bluetooth'u kullanın.



- Samsung, Bluetooth ile gönderilen veya alınan verilerin kaybedilmesi, engellenmesi veya kötüye kullanılması konusunda sorumluluk kabul etmemektedir.
- Mutlaka güvenilen ve düzgün şekilde güvenliği sağlanan cihazlarla veri paylaştığınızdan veya aldığınızdan emin olun. Cihazlar arasında engel varsa çalışma mesafesi kısalmalıdır.
- Bazı cihazlar, özellikle Bluetooth SIG tarafından test edilmeyen veya onaylanmayanlar, cihazınızla uyumlu olmayabilir.
- Bluetooth özelliğini yasa dışı kullanmayın (örneğin, dosyaları izinsiz alma veya ticari amaçlar doğrultusunda izinsiz iletişime geçme gibi).  
Samsung, Bluetooth özelliğinin yasa dışı kullanılmasından dolayı oluşabilecek durumlardan sorumlu değildir.

## Diğer Bluetooth cihazları ile eşleştirme

1 Ayarlar ekranında, **Bağlantılar** → **Bluetooth** üzerine dokununuz ve ardından tuşa dokunarak etkinleştirin.

Algılanan cihazlar listelenir.

2 Eşleştireceğiniz bir cihaz seçin.

Eğer eşleştireceğiniz cihaz listede değilse, bu cihazın görünürlük seçeneğini açmasını isteyin. Diğer cihazın kullanım kılavuzlarına bakın.



Cihazınız Bluetooth ayar ekranı açık olduğunda diğer cihazlar tarafından görünür durumdadır.

3 Onaylamak için cihazınızda Bluetooth bağlantı talebini kabul edin.

Diğer cihaz Bluetooth direkt bağlantı talebini kabul ederse cihazlar bağlanacaktır.

## Veri gönderme ve alma

Birçok uygulama Bluetooth üzerinden veri aktarımını destekler. Kişiler veya medya dosyaları gibi verileri diğer Bluetooth cihazları ile paylaşabilirsiniz. Aşağıdaki eylemler bir görüntüyü diğer cihaza gönderme örneğidir.

1 **Galeri** uygulamasını başlatın ve bir görüntü seçin.

2  → **Bluetooth** üzerine dokunun, ardından görüntüyü aktaracağınız cihazı seçin.

Eğer cihazınız diğer cihaz ile daha önceden eşleştirilmişse, otomatik oluşturulan şifreyi onaylamadan cihazın adına dokunun.

Eğer eşleştireceğiniz cihaz listede değilse, bu cihazın görünürlük seçeneğini açmasını isteyin.

3 Diğer cihazda Bluetooth bağlantısı talebini kabul edin.

## Bluetooth cihazlarının eşleştirmesini kaldırma

1 Ayarlar ekranında, **Bağlantılar** → **Bluetooth** üzerine dokunun.

Cihaz, eşleştirilen cihazları listede gösterir.

2 Cihaz adının yanındaki  üzerine dokunarak eşleştirmeyi kaldırın.

3 **Bağlantıyı kes** üzerine dokunun.

## Mobil Erişim Noktası ve İnternet Paylaşım

Bir ağ bağlantısı kullanılmıyorsa, cihazı mobil erişim noktası olarak kullanarak cihazın mobil veri bağlantısını diğer cihazlar ile paylaşın. Bağlantılar Wi-Fi, USB veya Bluetooth özelliği ile yapılabilir.

Ayarlar ekranında, **Bağlantılar** → **Mobil Erişim Noktası ve İnternet Paylaşım** üzerine dokununuz.



Bu özelliği kullandığınızda ek masraf ödemeniz gerekebilir.

- **Mobil Erişim Noktası:** Mobil erişim noktasını kullanarak cihazın mobil veri bağlantısını bilgisayarlar veya diğer cihazlar ile paylaşın.
- **Bluetooth bağlantısı:** Bluetooth bağlantısını kullanarak cihazın mobil verisini bağlantısını Bluetooth üzerinden bir bilgisayar veya diğer cihazlar ile paylaşın.
- **USB bağlantısı:** USB bağlantısını kullanarak cihazın mobil veri bağlantısını USB üzerinden bir bilgisayar ile paylaşın. Bir bilgisayara bağlandığınızda cihaz PC için kablosuz modem olarak kullanılacaktır.

### Mobil erişim noktası kullanma

Cihazınızı mobil erişim noktası gibi kullanarak cihazınızın mobil veri bağlantısını diğer cihazlar ile paylaşın.

1 Ayarlar ekranında, **Bağlantılar** → **Mobil Erişim Noktası ve İnternet Paylaşım** → **Mobil Erişim Noktası** üzerine dokununuz.

2 Tuş üzerine dokunarak etkinleştirin.

 simgesi durum çubuğunda görünür. Diğer cihazlar cihazınızı Wi-Fi ağları listesinde bulabilecektir.

Mobil erişim noktası için parola ayarlamak üzere  → **Mobil Erişim Noktasını yapılandır** üzerine dokununuz ve güvenlik düzeyini seçin. Ardından, bir parola girin ve **KAYDET** üzerine dokununuz.

3 Diğer cihazın ekranında, Wi-Fi ağları arayın ve cihazınızı Wi-Fi ağları listesinden seçin.

4 Bağlı cihazda, İnternet'e erişim sağlamak için cihazın mobil bağlantısını kullanın.

## Diğer bağlantı ayarları

Diğer özellikleri kontrol etmek için ayarları özelleştirin.

Ayarlar ekranında, **Bağlantılar** → **Diğer bağlantı ayarları** üzerine dokunun.

- **Yakındaki cihazı tarama:** Cihazı, bağlanmak için yakındaki cihazları aramak üzere ayarlayın.
- **Yazdırma:** Cihaza yüklenen yazıcı eklentileri için ayarları yapılandırın. Mevcut yazıcıları arayabilir veya yazdırmak için manuel olarak birini ekleyebilirsiniz. Ayrıntılı bilgi için [Yazdırma](#) kısmına bakın.
- **VPN:** Sanal Özel Ağları (VPN'ler) kurun ve bağlanın.

## Yazdırma

Cihaza yüklenen yazıcı eklentileri için ayarları yapılandırın. Cihazı Wi-Fi veya Wi-Fi Direct ile bir yazıcıya bağlayabilir, görüntüyü ya da belgeleri yazdırabilirsiniz.



Bazı yazıcılar cihaz ile uyumlu olmayabilir.

## Yazıcı eklentilerinin eklenmesi

Cihaza bağlanmasını istediğiniz yazıcılar için yazıcı eklentileri ekleyin.

- 1 Ayarlar ekranında, **Bağlantılar** → **Diğer bağlantı ayarları** → **Yazdırma** → **Eklenti indir** üzerine dokunun.
- 2 **Play Store**'da bir yazıcı eklentisi araması yapın.
- 3 Bir yazıcı eklentisi seçip bunu kurun.
- 4 Yazıcı plug-in'i seçin ve sonra tuşa etkinleştirmek için dokunun.  
Cihaz, eklentisi ile aynı Wi-Fi ağına bağlanan yazıcıları arar.
- 5 Eklenecek yazıcıyı seçin.



Manuel olarak yazıcı eklemek için  → **Yazıcı ekle** üzerine dokunun.

## İçeriği yazdırma

Görüntü veya belge gibi içerikleri görüntülerken, seçenekler listesine erişin, **Yazdır** → ▼ → **Tüm yazıcılar** üzerine dokunun ve ardından bir yazıcı seçin.



Yazdırma yöntemleri içerik türüne göre değişebilir.

## Sesler ve titreşim

Cihazda çeşitli sesler için ayarları değiştirin.

Ayarlar ekranında, **Sesler ve titreşim** üzerine dokununuz.

- **Ses modu:** Cihazı, ses modunu, titreşim modunu veya sessiz modunu kullanacak şekilde ayarlayın.
- **Çalarken titret:** Cihazı, gelen aramalarda titreyecek ve bir zil sesi çalacak şekilde ayarlayın.
- **Medya için Ses tuşlarını kullan:** Cihazı, Ses seviyesi tuşuna bastığınızda medyanın ses seviyesini belirleyecek şekilde ayarlayın.
- **Ses:** Arama zil sesleri, müzik ve videolar, sisteminin sesi ve bildirimler için ses seviyesini ayarlayın.
- **Zil sesi:** Arama zil sesini değiştirin.
- **Titreşim modeli:** Bir titreşim şekli seçin.
- **Bildirim sesleri:** Her uygulama için bildirim sesi ayarlarını değiştirin.
- **Rahatsız etmeyin:** Cihazı, izin verilen istisnalar haricinde gelen aramaları, bildirim seslerini ve medyaları susturacak şekilde ayarlayın.
- **Dokunma sesleri:** Cihazı dokunmatik ekranda bir uygulama veya seçenek belirlediğinizde ses çıkaracak şekilde ayarlayın.
- **Ekran kilidi sesleri:** Dokunmatik ekranı kilitlediğinizde veya kilidi açtığınızda cihazın çıkaracağı sesi ayarlayın.
- **Şarj sesi:** Cihazı, şarj cihazına bağlandığında ses çıkaracak şekilde ayarlayın.
- **Arama klavye sesleri:** Cihazınızı tuş takımı üzerindeki tuşlara dokunduğunuzda ses çıkaracak şekilde ayarlayın.
- **Klavye sesi:** Bir tuşa dokunduğunuzda cihazın ses çıkarması için ayarlayın.
- **Ses kalitesi ve efektler:** Ek ses ayarlarını yapılandırın.

## Bildirimler

Her uygulama için bildirim ayarlarını değiştirin.

Ayarlar ekranında, **Bildirimler** üzerine dokununuz.

Bildirim ayarlarını özelleştirmek için, **GELİŞMİŞ** üzerine dokununuz ve bir uygulama seçin.

- **Bildirimlere izin ver:** Seçilen uygulamadan gelen bildirimlere izin verin.
- **Sessizce göster:** Cihazı, bildirim seslerini susturacak ve bildirim önizlemelerini saklayacak şekilde ayarlayın.

- **Kilit ekranında:** Cihaz kilitlendiğinde seçilen uygulamalardan gelen bildirimleri gösterin veya gizleyin.
- **Öncelik olarak ayarla:** Bildirimleri bildirim panelinin en üst kısmında görüntüleyin ve **Rahatsız etmeyin** özelliği etkinleştirildiğinde izin verilen listeye dahil edin.

## Ekran

### Seçenekler

Ekran ve Ana ekran ayarlarını değiştirin.

Ayarlar ekranında, **Ekran** üzerine dokununuz.

- **Parlaklık:** Ekranın parlaklığını ayarlayın.
- **Açık hava modu:** Aydınlık koşullarda ekranın daha kolay görünmesini sağlamak için dış mekan modunu etkinleştirin.
- **Mavi ışık filtresi:** Mavi ışık filtresini etkinleştirin ve filtre ayarlarını değiştirin. Ayrıntılı bilgi için [Mavi ışık filtresi](#) kısmına bakın.
- **Ekran modu:** Ekran renk ve kontrast ayarını yapmak için ekran modunu değiştirin.
- **Yazı tipi:** Yazı boyutunu ve tipini değiştirmenizi sağlar.
- **Ana ekran:** Ana ekranda daha fazla veya daha az öge görüntülemek ve daha fazlasını görüntülemek için matris boyutunu değiştirin.
- **Kolay mod:** Daha büyük simgeler görüntülemek ve Ana ekrana daha basit bir düzen uygulamak için kolay moda geçin.
- **Simge çerçeveleri:** Simgeleri dikkat çekici hale getirmek için gölgeli arka planların görüntülenip görüntülenmeyeceğini ayarlayın.
- **Durum çubuğu:** Durum çubuğunda bildirimlerin veya göstergelerin ekrana geliş ayarlarını özelleştirin.
- **Ekran zaman aşımı:** Ekranın arka plan ışığını kapatmadan önce cihazın bekleyeceği süreyi ayarlayın.
- **Ekran koruyucu:** Cihazı, şarj olurken bir ekran koruyucu çalıştıracak şekilde ayarlayın.

## Mavi ışık filtresi

Ekran tarafından yayılan mavi ışık miktarını sınırlandırarak göz yorgunluğunu azaltın.



Özel HDR video hizmetlerinden HDR video izlerken mavi ışık filtresi uygulanamaz.

- 1 Ayarlar ekranında **Ekran** → **Mavi ışık filtresi** üzerine dokunun ve etkinleştirmek için **Şimdi aç** tuşuna dokunun.
- 2 Filtrenin opaklığını ayarlamak için ayar çubuğunu sürükleyin.
- 3 Ekrana mavi ışık filtresi uygulama zamanını ayarlamak için, **Programlandığı gibi aç** tuşuna dokunarak bu işlevi etkinleştirin ve seçeneklerden birini belirtin.
  - **Gün batımından gün doğumuna:** Cihazı, bulunduğunuz konuma göre, mavi ışık filtresini gece uygulayacak ve sabah kapatacak şekilde ayarlayın.
  - **Özel program:** Mavi ışık filtresini uygulamak için belirli bir saat belirtin.

## Ekran modunu değiştirme veya ekran rengini ayarlama

Filmleri veya görselleri görüntülemeye uygun bir ekran modu seçin ya da ekran rengini tercihinize göre ayarlayın. **Uyarlanabilir ekran** modunu seçerseniz, renk değeri bazında ekran rengi dengesini ayarlayabilirsiniz.

### Ekran modunu değiştirme

Ayarlar ekranında **Ekran** → **Ekran modu** üzerine dokunun ve istediğiniz modu seçin.

- **Uyarlanabilir ekran:** Bu, ekranınızın renk aralığını, doygunluğunu ve keskinliğini optimize eder. Aynı zamanda renk değeri bazında ekran rengi dengesini de ayarlayabilirsiniz.
- **AMOLED sinema:** Bu, videoları izlemek için uygundur.
- **AMOLED foto:** Bu, görselleri görüntülemek için uygundur.
- **Temel:** Bu, varsayılan ayardır ve genel kullanım için uygundur.



- Ekran rengini, sadece **Uyarlanabilir ekran** modunda ayarlayabilirsiniz.
- **Uyarlanabilir ekran** modu, üçüncü taraf uygulamalar ile uyumlu olmayabilir.
- Mavi ışık filtresini uygularken ekran modunu değiştiremezsiniz.

## Tam ekran rengi dengesini optimize etme

Renk tonlarını tercihinize göre ayarlayarak ekran rengini optimize edin.

Renk ayarı çubuğunu **Soğuk** seçeneğine doğru sürüklediğinizde, mavi renk tonu artacaktır. Çubuğu **Sıcak** seçeneğine doğru sürüklediğinizde, kırmızı renk tonu artacaktır.

1 Ayarlar ekranında, **Ekran** → **Ekran modu** → **Uyarlanabilir ekran** üzerine dokununuz.

2 **Tam ekran renk dengesi** üzerindeki renk ayarı çubuğunu ayarlayınız.

Ekranın renk dengesi, optimize edilecektir.



## Renk değerine göre ekranı ayarlama

**Kırmızı**, **Yeşil** veya **Mavi** değerini bireysel olarak ayarlayarak belli renk tonlarını artırabilir veya azaltabilirsiniz.

1 Ayarlar ekranında, **Ekran** → **Ekran modu** → **Uyarlanabilir ekran** üzerine dokununuz.

2 **Gelişmiş seçenekler**'i işaretleyiniz.

3 Tercihinize göre **Kırmızı**, **Yeşil** veya **Mavi** renk çubuğunu ayarlayınız.

Ekran tonu ayarlanacaktır.

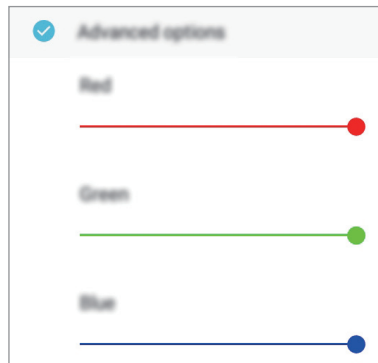



## Ekran koruyucu

Ekran otomatik olarak kapandığında görüntüleri bir ekran koruyucu olarak görüntülenecek şekilde ayarlayabilirsiniz. Cihaz şarj olurken ekran koruyucu görüntülenir.

- 1 Ayarlar ekranında, **Ekran** → **Ekran koruyucu** üzerine dokunun ve etkinleştirmek için tuşa dokunun.
- 2 Bir seçenek belirleyin.  
**Fotoğraf çerçevesi** ögesini seçerseniz, seçtiğiniz görüntülerle bir slayt gösterisi başlar. **Fotoğraf tablosu** ögesini seçerseniz, seçtiğiniz görüntüler küçük kartlar olarak görüntülenir ve birbiri üzerine biner.
- 3  üzerine dokunarak görüntüleri görüntülemek için albümleri seçin.
- 4 Bitirdiğinizde Geri tuşuna dokunun.  
Seçilenin önizlemesi için, **ÖNİZLEME** üzerine dokunun.



Ekran koruyucunuz görüntülenirken ekrana dokunduğunuzda ekran açılır.

## Duvar kağıdı

Ana ekran ve kilit ekranı için duvar kağıdı ayarlarını değiştirin.

Ayarlar ekranında, **Duvar kağıdı** üzerine dokunun.

## Gelişmiş özellikler

Gelişmiş özellikleri etkinleştirin ve bunları kontrol eden ayarları değiştirin.

Ayarlar ekranında, **Gelişmiş özellikler** üzerine dokununuz.



Cihazın aşırı sallanması veya darbe alması bazı özelliklerde istenmeyen girdilere neden olabilir.

- **Arayan kimliği ve spam koruması:** Gelen arama veya iletiler aldığınızda cihazı kayıtlı olmayan telefon numaralarını belirleyecek şekilde ayarlayın. Ayrıca cihazı, arama yaptığınızda veya mesaj gönderdiğinizde bilgilerinizi karşı tarafın cihazında görüntüleyecek (telefon numaranızı cihazına kaydetmemiş olsa bile) şekilde de ayarlayabilirsiniz.
- **Tek el modu:** Cihazınızı tek elinizle kullanırken pratik olması için tek elle çalıştırma modunu etkinleştirin.
- **Kamerayı hızlı başlatma:** Ana ekran tuşuna hızlıca iki kez basarak kamerayı başlatmak için cihazınızı ayarlayın.
- **Çoklu pencere:** Çoklu pencere başlatma yöntemi seçin.
- **Ekranı yakalamak için elinizin kenarı ile kaydırın:** Cihazı, elinizi ekranın soluna veya sağına kaydırduğunuzda bir ekran görüntüsünü yakalayacak şekilde ayarlayın. Yakalanan görüntüleri **Galeri**'de görüntüleyebilirsiniz.



Bazı uygulamaları ve özellikleri kullanırken ekran görüntüsü yakalamak mümkün değildir.

- **Akıllı uyarı:** Cihazda; cevapsız arama veya yeni mesajınız varsa, cihazı elinize aldığınızda sizi uyaracak şekilde ayarlayın.



Ekran açıksa veya cihaz düz bir zemindeyse bu özellik çalışmayabilir.

- **Kolayca sessize alma:** Avuç içi hareketlerini kullanarak ya da cihazın ekranını aşağıya doğru göstererek gelen aramaları ya da alarmı sessizleştirmek için cihazı ayarlayın.
- **Aramak veya msj gndrmk için kydr:** Cihazı, parmağınızı bir kişi veya telefon numarası üzerinde sağa veya sola kaydırduğunuzda arama yapacak veya mesaj gönderecek şekilde ayarlayın.
- **Dual Messenger:** İkinci bir uygulama kullanmak için mesajlaşma uygulamalarını seçin. Aynı uygulama için iki farklı hesap kullanabilirsiniz.



Ana mesajlaşma uygulamasını devre dışı bırakır veya kaldırırsanız, ikinci uygulama da otomatik olarak silinir.

- **SOS mesajı gönder:** Güç tuşuna üç kez basarak yardım mesajları göndermesi için cihazınızı ayarlayın. Aynı zamanda alıcılara mesajlarla birlikte ses kayıtları da gönderebilirsiniz.
- **Doğrudan paylaşım:** Kişilerinizle doğrudan içerik paylaşabilmeniz için cihazı, bağlı olduğunuz kişileri paylaşım seçenekleri panelinde görüntüleyecek şekilde ayarlayın.

## Cihaz bakımı

Cihaz bakımı özelliği, cihazınızın pili, kayıt yeri, hafıza ve sistem güvenliği durumu hakkında genel bakış sağlar. Cihazı aynı zamanda bir parmak dokunuşu ile otomatik olarak optimize edebilirsiniz.

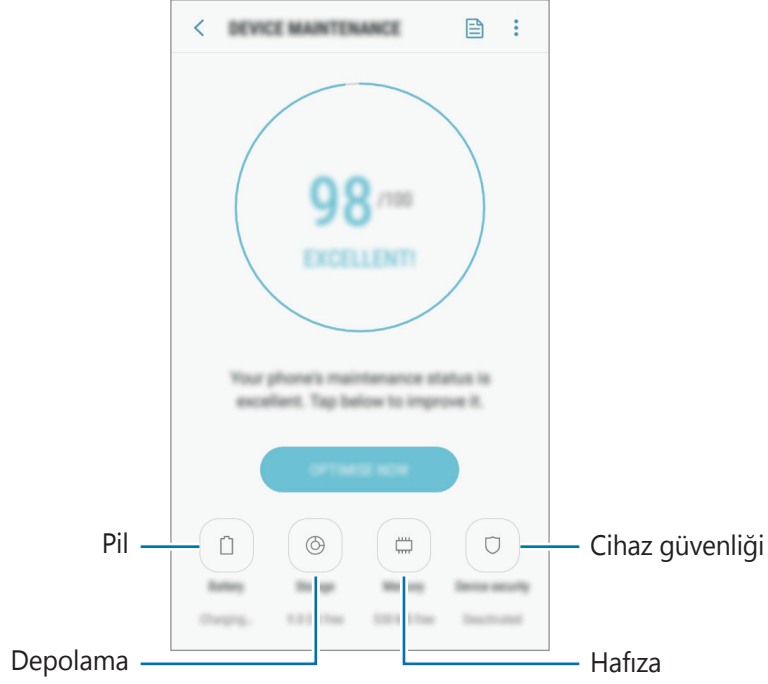

### Hızlı optimizasyon özelliğini kullanma

Ayarlar ekranında, **Cihaz bakımı** → **ŞİMDİ DÜZELT** veya **ŞİMDİ OPTİMİZE ET** üzerine dokununuz.

Hızlı optimizasyon özelliği aşağıdaki eylemler ile cihazın performansını geliştirir.

- Hafıza temizlemek.
- Gereksiz dosyaları siler ve arka planda çalışan uygulamaları kapatır.
- Anormal pil kullanımını yönetme.
- Kilitlenen uygulamaları ve zararlı yazılımları tarama.

## Pil

Cihazı kullanabileceğiniz kalan pil gücünü ve süresini kontrol edin. Düşük pil seviyesine sahip cihazlar için, güç tasarrufu özelliklerini etkinleştirerek pil gücünü koruyun.

Ayarlar ekranında, **Cihaz bakımı** → **Pil** üzerine dokunun.



- Kalan kullanım süresi pil bitmeden önce kalan süreyi gösterir. Kalan kullanım süresi cihaz ayarlarınıza ve çalışma şartlarına bağlı olarak farklılık gösterebilir.
- Güç tasarrufu modunu kullanan uygulamalardan bildirim alamazsınız.

## Güç tasarrufu modu

- **ORT.:** Pilin kullanım süresini uzatmak için güç tasarrufu modunu etkinleştirin.
- **MAKS.:** Maksimum güç tasarrufu modunda, cihaz, koyu renkli temayı uygulayarak ve kullanılabilir uygulamaları ve özellikleri sınırlandırarak pil tüketimini azaltır. Mobil ağ haricindeki ağ bağlantıları devre dışı bırakılır.

## Pili yönetme

Arka planda çalışan uygulamaların kullanımda değilken pil gücünü kullanmasını engelleyerek pil gücünden tasarruf edebilirsiniz. Uygulamalar listesinden uygulamaları işaretleyin ve **GÜÇ TSRRFU** üzerine dokunun. Ayrıca,  → **Gelişmiş ayarlar** üzerine dokunun ve **Uygulama güç monitörü** seçeneklerini ayarlayın.

## Depolama

Mevcut ve kullanılan hafızanın durumunu kontrol edin.

Ayarlar ekranında, **Cihaz bakımı** → **Depolama** üzerine dokunun.



- Dahili hafızanın gerçek kullanılabilir kapasitesi belirtilen kapasiteden daha azdır, çünkü işletim sistemi ve varsayılan uygulamalar hafızanın bir kısmını kapsamaktadır. Cihazı güncellediğinizde mevcut kapasite değişebilir.
- Samsung web sitesinde cihazınıza ilişkin Teknik Bilgiler bölümünde dahili hafızanın mevcut kapasitesini görüntüleyebilirsiniz.

## Hafızayı yönetme

Önbellek gibi artık dosyaları silmek için **ŞMDİ TEMİZLE** üzerine dokunun. Artık kullanmadığınız dosyaları silmek veya uygulamaları kaldırmak için **KULLANICI VERİLERİ** altında bir kategori seçin. Ardından, seçilecek öğeleri işaretleyin ve **SİL** veya **KALDIR** üzerine dokunun.

## Hafıza

Ayarlar ekranında, **Cihaz bakımı** → **Hafıza** üzerine dokunun.

Kullandığınız hafıza miktarını azaltarak cihazınızı hızlandırmak için, uygulamalar listesinde uygulamaları işaretleyin ve **ŞMDİ TEMİZLE** üzerine dokunun.

## Cihaz güvenliği

Cihazın güvenlik durumunu kontrol edin. Bu özellik, cihazınızda kötü amaçlı yazılım taraması yapar.

Ayarlar ekranında, **Cihaz bakımı** → **Cihaz güvenliği** → **TELEFONU TARA** üzerine dokunun.

# Uygulamalar

Cihazın uygulamalarını yönetin ve ayarları değiştirin. Uygulamaların kullanım bilgilerini görüntüleyebilir, bunların bildirim veya izin ayarlarını değiştirebilir ya da gereksiz uygulamaları kaldırabilir veya devre dışı bırakabilirsiniz.

Ayarlar ekranında, **Uygulamalar** üzerine dokunun.

# Kilit ekranı ve güvenlik

## Seçenekler

Cihazı ve SIM veya USIM kartını güvenceye almak için ayarları değiştirin.

Ayarlar ekranında, **Kilit ekranı ve güvenlik** üzerine dokunun.



Seçilen ekran kilitleme özelliğine bağlı olarak kullanılacak seçenekler farklılık gösterebilir.

- **Ekran kilidi türü:** Ekran kilitleme yöntemini değiştirin.
- **Smart Lock:** Cihazı belirli durumlarda otomatik olarak kendini kilitleyecek şekilde ayarlayın.
- **Güvenli kilit ayarları:** Seçilen kilit yöntemi için ekran kilidi ayarlarını değiştirin.

- **Bilgi ve FaceWidgets:** Ekran kapalı veya kilitli olduğunda ekranda görüntülenen öğelerin ayarlarını değiştirin.
  - **Bildirimler:** Kilit ekranında bildirim içeriğinin görüntülenip görüntülenmeyeceğini ayarlayın ve hangi bildirimlerin görüntüleneceğini seçin.
  - **Uygulama kısayolları:** Kilitli ekranda kısayolları görüntülenecek uygulamaları seçin.
  - **Mobil Cihazımı Bul:** Mobil Cihazımı Bul özelliğini etkinleştirin ya da devre dışı bırakın. Kayıp ya da çalınmış cihazınızı takip etmek ve kontrol etmek için ([findmymobile.samsung.com](http://findmymobile.samsung.com)) sitesini ziyaret edebilirsiniz.
  - **Bilinmeyen kaynaklar:** Cihazı, bilinmeyen kaynaklardaki uygulamaları yüklemeye izin verecek şekilde ayarlayın.
  - **Güvenli Klasör:** Özel içeriğinizi ve uygulamalarınızı korumak için güvenli bir klasör oluşturun. Ayrıntılı bilgi için [Güvenli Klasör](#) kısmına bakın.
  - **Uygulama izin monitörü:** Seçtiğiniz izinler kullanmadığınız uygulamalar tarafından kullanıldığında bildirim almak için ayarlayın. Her uygulamanın ayarlarını yönetebilir ve bunların izin kullanım geçmişini görüntüleyebilirsiniz.
  - **Güvenli başlatma:** Cihazı açarken cihazı bir ekran kilit açma kodu isteyecek şekilde ayarlayarak cihazınızı koruyun. Cihazı başlatmak ve mesajları ve bildirimleri almak için bu kilit açma kodunu girmeniz gerekir.
  - **SD kartı şifrele:** Cihazı, bir hafıza kartındaki dosyaları şifreleyecek şekilde ayarlayın.
-  Eğer bu ayar etkin iken cihazınızı fabrika varsayılanlarına sıfırlarsanız, cihaz şifrelenen dosyalarınızı okuyamayacaktır. Cihazı sıfırlamadan önce bu ayarı devre dışı bırakın.
- **Diğer güvenlik ayarları:** Diğer güvenlik ayarlarını yapılandırın.

## Güvenli Klasör

Güvenli Klasör; fotoğraflar ve kişiler gibi özel içerik ve uygulamalarınıza başkalarının erişmesini önler. Cihaz kilitli olmasa bile özel içerik ve uygulamalarınızın güvende olmasını sağlayabilirsiniz.

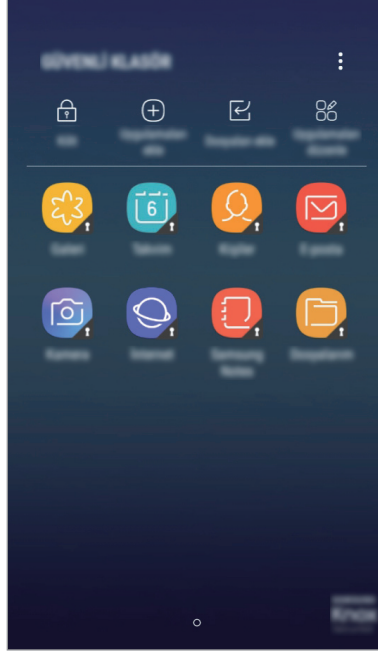

Güvenli Klasör ayrı bir güvenli kayıt yeridir. Güvenli Klasör'deki veriler, USB veya Wi-Fi Direct gibi onaylı olmayan paylaşım yöntemleriyle diğer cihazlara aktarılamaz. İşletim sistemini özelleştirmeye veya yazılımda değişiklik yapmaya çalışmak Güvenli Klasör'ün otomatik olarak kilitlenmesine ve erişilemez hale gelmesine neden olur. Güvenli Klasör'e veri kaydetmeden önce bu verilerin bir kopyasını başka bir güvenli konuma yedeklemeyi unutmayın.

## Güvenli Klasör'ü ayarlama

- 1 Güvenli Klasör** uygulamasını başlatın.  
Alternatif olarak, **Ayarlar** uygulamasını başlatın ve **Kilit ekranı ve güvenlik** → **Güvenli Klasör** üzerine dokunun.
- 2 BAŞLAT** üzerine dokunun.
- 3 OTRM AÇ** üzerine dokunun ve Samsung account'unuzla oturum açın.

4 Güvenli Klasör için kullanmak üzere bir kilitleme yöntemi seçin ve kurulumu tamamlamak için ekrandaki talimatları izleyin.

Güvenli Klasörün adını veya simge rengini değiştirmek için **Güvenli Klasör** → ⋮ → **Simgeyi kişiselleştir** üzerine dokunun.



- **Güvenli Klasör** uygulamasını başlattığınızda, önceden ayarlanmış kilit yönteminizi kullanarak uygulamanın kilidini açmanız gerekir.
- Güvenli Klasör kilit açma kodunuzu unutursanız Samsung account'unuzu kullanarak bu kodu sıfırlayabilirsiniz. Kilit ekranının altındaki sıfırlama tuşuna dokunun ve Samsung account'unuzun şifresini girin.

## Güvenli Klasör için otomatik kilitleme ayarlama

Cihazı, kullanılmadığı zaman Güvenli Klasör'ü otomatik olarak kilitleyecek şekilde ayarlayın.

1 **Güvenli Klasör** uygulamasını başlatın, ⋮ → **Ayarlar** → **Güvenli Klasör'ü otomatik kilitle** üzerine dokunun.

2 Kilitleme seçeneklerinden birini seçin.



Güvenli Klasörünüzü manuel olarak kilitlemek için **Kilit** üzerine dokunun.

## Güvenli Klasör'e içerik taşıma

Fotoğraf ve kişi gibi içerikleri Güvenli Klasör'e taşıyın. Aşağıdaki örnekte, varsayılan kayıt yerindeki bir görüntünün Güvenli Klasör'e nasıl taşınacağı anlatılmaktadır.

1 **Güvenli Klasör** uygulamasını başlatın ve **Dosyaları ekle** üzerine dokunun.

2 **Görüntüler** üzerine dokunun, taşınacak görüntüleri işaretleyin ve ardından **TAMAMLANDI** üzerine dokunun.

3 **TAŞI** üzerine dokunun.

Seçilen öğeler orijinal klasörden silinip Güvenli Klasör'e taşınır. Öğeleri kopyalamak için **KOPYALA** üzerine dokunun.



İçerik taşıma yöntemi içerik türüne göre farklılık gösterebilir.



## Güvenli Klasör'den içerik taşıma

Güvenli Klasör'deki içeriği varsayılan kayıt yerindeki ilgili uygulamaya taşıyabilirsiniz. Aşağıdaki örnekte, Güvenli Klasör'deki bir görüntünün varsayılan kayıt yerine nasıl taşınacağı anlatılmaktadır.

- 1 **Güvenli Klasör** uygulamasını başlatın ve **Galeri** üzerine dokunun.
- 2 Bir görüntüyü seçip **⋮** → **Güvenli Klasör dışına taşı** üzerine dokunun.  
Seçilen öğeler varsayılan kayıt yerindeki **Galeri**'ye taşınır.

## Uygulama ekleme

Güvenli Klasör'de kullanmak için bir uygulama ekleyebilirsiniz.

- 1 **Güvenli Klasör** uygulamasını başlatın ve **Uygulamaları ekle** üzerine dokunun.
- 2 Cihaza yüklenmiş uygulamalardan birini veya birkaçını işaretleyip **EKLE** üzerine dokunun.  
**Play Store**'dan veya **Galaxy Apps**'ten uygulama yüklemek için **PLAY STORE'DAN İNDİR** veya **GALAXY APPS'TEN İNDİR** üzerine dokunun.

## Güvenli Klasör'den uygulama kaldırma

**Uygulamaları düzenle** üzerine dokunun, uygulamaları işaretleyin ve ardından **Kaldır** üzerine dokunun.

## Hesap ekleme

Güvenli Klasör'deki uygulamalarla senkronize etmek için Samsung ve Google hesaplarınızı, veya diğer hesaplarınızı, ekleyin.

- 1 **Güvenli Klasör** uygulamasını başlatın ve **⋮** → **Ayarlar** → **Hesaplar** → **Hesap ekle** üzerine dokunun.
- 2 Bir hesap servisi seçin.
- 3 Hesap oluşturmayı tamamlamak için ekrandaki talimatları uygulayın.

## Güvenli Klasör'ü gizleme

Güvenli Klasör kısayolunun Uygulamalar ekranında görünmemesini sağlayabilirsiniz.

**Güvenli Klasör** uygulamasını başlatın,  → **Ayarlar** üzerine dokunun ve ardından **Güvenli Klasör'ü göster** tuşuna dokunarak bu işlevi devre dışı bırakın.

Alternatif olarak, durum çubuğunu aşağı doğru sürükleyerek bildirim panelini açın. Ardından parmağınızı bildirim panelinin üzerinden aşağı kaydırın ve **Güvenli Klasör** üzerine dokunarak bu özelliği devre dışı bırakın.

## Güvenli Klasör'ü yedekleme ve geri yükleme

Samsung account'unuzu kullanarak Güvenli Klasör'deki içeriği ve uygulamaları Samsung Cloud'a yedekleyin ve daha sonra geri yükleyin.

### Verileri yedekleme

- 1 **Güvenli Klasör** uygulamasını başlatın ve  → **Ayarlar** → **Yedekle ve geri yükle** üzerine dokunun.
- 2 **Hesap ekle** üzerine dokunun ve kayfolup Samsung account'unuzla oturum açın.
- 3 **Güvenli Klasör verilerini yedekle** üzerine dokunun.
- 4 Yedeklemek istediğiniz öğeler işaretleyin ve **ŞİMDİ YEDEKLE** üzerine dokunun.  
Veriler Samsung Cloud'a yedeklenir.

### Verileri geri yükleme

- 1 **Güvenli Klasör** uygulamasını başlatın ve  → **Ayarlar** → **Yedekle ve geri yükle** üzerine dokunun.
- 2 **Geri yükle** üzerine dokunun.
- 3 Cihazı ve geri yüklemek istediğiniz veri türlerini seçin ve **ŞİMDİ GERİ YÜKLE** üzerine dokunun.  
Yedeklenen veriler cihazınıza geri yüklenir.

## Güvenli Klasör'ü kaldırma

Güvenli Klasör'ü içindeki içerik ve uygulamalarla birlikte kaldırabilirsiniz.

**Güvenli Klasör** uygulamasını başlatın ve  → **Ayarlar** → **Diğer ayarlar** → **Kaldır** üzerine dokunun.

Güvenli Klasör'ü kaldırmadan önce içeriği yedeklemek için, **Medya dosyalarını Güvenli Klasör dışına taşı** seçeneğini işaretleyin ve **KALDIR** üzerine dokunun. Güvenli Klasör'den yedeklenen verilere erişmek için, **Samsung** klasörünü açın, **Dosyalarım** uygulamasını başlatın ve **Dahili depolama** → **Secure Folder** üzerine dokunun.



**Samsung Notes**'a kaydedilen notlar yedeklenmez.

## Cloud ve hesaplar

### Seçenekler

Samsung Cloud kullanarak cihazınızın verilerini senkronize edin, yedekleyin veya geri yükleyin. Ayrıca, Samsung veya Google hesabınız gibi hesapları kaydedip yönetebilirsiniz.

Ayarlar ekranında, **Cloud ve hesaplar** üzerine dokunun.



İstenmeyen fabrika ayarlarına sıfırlama nedeniyle verilerin bozulması veya kaybolması ihtimaline karşı verilerinizi düzenli olarak Samsung Cloud veya bilgisayar gibi güvenli bir yerde yedekleyin.

- **Samsung Cloud:** Samsung Cloud'da güvenli bir şekilde depolamak istediğiniz içeriği yönetin. Samsung Cloud kayıt yerinizin kullanım durumunu kontrol edin ve verilerinizi senkronize edin, yedekleyin ve geri yükleyin. Ayrıntılı bilgi için [Samsung Cloud](#) kısmına bakın.
- **Profilim:** Kişisel bilgilerinizi ve Samsung account bilgilerinizi yönetin.
- **Hesaplar:** Samsung ve Google hesaplarınızı ve senkronize edilecek diğer hesapları ekleyin.
- **Yedekle ve geri yükle:** Kişisel bilgileri, uygulama verisini ve ayarları cihazınızda güvende tutun. Hassas bilgilerinizi yedekleyebilir ve bunlara daha sonra erişebilirsiniz. Verileri yedeklemek veya geri yüklemek için Google veya Samsung account'unuza giriş yapmanız gerekir. Ayrıntılı bilgi için [Yedekle ve geri yükle](#) kısmına bakın.

## Yedekle ve geri yükle

Kişisel bilgileri, uygulama verisini ve ayarları cihazınızda güvende tutun. Hassas bilgilerinizi yedekleyebilir ve bunlara daha sonra erişebilirsiniz. Verileri yedeklemek veya geri yüklemek için Google veya Samsung account'unuza giriş yapmanız gerekir.

### Samsung accountu kullanma

Ayarlar ekranında, Samsung account için **Cloud ve hesaplar** → **Yedekle ve geri yükle** → **Yedekleme ayarları** üzerine dokunun, yedeklemek istediğiniz öğelerin yanındaki tuşlara dokunarak bunları etkinleştirin ve ardından **ŞİMDİ YEDEKLE** üzerine dokunun.

Veriler Samsung Cloud'a yedeklenir. Ayrıntılı bilgi için [Samsung Cloud](#) kısmına bakın.

Cihazı verileri otomatik olarak yedekleyecek şekilde ayarlamak için **OTOMATİK YEDEKLE** ögesinin üzerine etkinleştirmek için dokunun.

Samsung Cloud'daki yedeklenmiş verileri Samsung account'u kullanarak geri yüklemek için **Geri yükle** üzerine dokunun. Cihazı ve geri yüklemek istediğiniz veri türlerini seçin ve **ŞİMDİ GERİ YÜKLE** üzerine dokunun. Seçili veriler cihazınıza geri yüklenir.

### Google hesabı kullanma

Ayarlar ekranında, **Cloud ve hesaplar** → **Yedekle ve geri yükle** üzerine dokunun ve Google hesabı için **Verilerimi yedekle** tuşuna dokunarak bu işlevi etkinleştirin. **Hesabı yedekle** üzerine dokunun ve yedek hesap olarak bir hesap seçin.

Bir Google hesabı kullanarak veriyi geri yüklemeyi etkinleştirmek için, **Otomatik geri yükle** üzerine dokunun. Uygulamaları yeniden yüklediğinizde yedeklenen ayarlar ve veriler geri yüklenecektir.

## Google

Google tarafından sağlanan bazı özellikler için ayarları yapılandırın.

Ayarlar ekranında, **Google** ögesine dokunun.

## Erişilebilirlik

Cihaz erişilebilirliğini geliştirmek için çeşitli ayarları yapılandırın.

Ayarlar ekranında, **Erişilebilirlik** üzerine dokununuz.

- **Görme:** Görme bozukluğu olan kullanıcılar için erişilebilirliği arttırmak üzere ayarları özelleştirin.
- **Duyuma:** İşitme bozukluğu olan kullanıcılar için erişilebilirliği arttırmak üzere ayarları özelleştirin.
- **Yetenek ve etkileşim:** Hareket engeli olan kullanıcılar için erişilebilirliği arttırmak üzere ayarları özelleştirin.
- **Metinden-Sese:** Voice Assistant etkinleştirildiğinde diller, hız ve daha fazlası gibi metinden sese özellikleri için ayarlar değişir.
- **Doğrudan erişim:** Cihazı, Ana ekran tuşuna hızlı şekilde üç kez bastığınızda seçili erişilebilirlik menülerini açacak şekilde ayarlayın.
- **Bildirim hatırlatıcısı:** Belirli aralıklarda kontrol etmediğiniz bildirimlerin uyarısını vermesi için cihazı ayarlar.
- **Arama yanıtı ve sonlandırma:** Aramaları yanıtlamak veya sonlandırmak için yöntemi değiştirin.
- **Tek dokunma modu:** Tuşu sürüklemek yerine basarak gelen aramaları veya bildirimleri kontrol etmek için cihazı ayarlayın.
- **SERVİSLER:** Cihaza yüklenen erişilebilirlik hizmetlerini görüntüleyin.

## Genel yönetim

Cihazınızın sistem ayarlarını özelleştirin veya cihazı sıfırlayın.

Ayarlar ekranında, **Genel yönetim** üzerine dokununuz.

- **Dil ve giriş:** Cihaz dilini seçin ve tuş takımı ve ses girişi tipleri gibi ayarları değiştirin. Bazı seçenekler seçilen dile bağlı olarak kullanılamayabilir. Daha fazla bilgi için [Cihaz dilleri ekleme](#) kısmına bakın.
- **Tarih ve saat:** Cihazın saati ve tarihi nasıl gösterdiğini kontrol etmek için aşağıdaki ayarlara erişin ve bunları değiştirin.



Eğer pilin şarjı tamamen biterse veya cihazdan çıkarılırsa, saat ve tarih sıfırlanır.

- **Bize başvurun:** Sorular sorun ve sık sorulan soruları görün. Ayrıntılı bilgi için [Samsung Members](#) kısmına bakın.

- **Tanı bilgilerini bildir:** Cihazınızı tanı ve kullanım bilgilerinizi Samsung'a otomatik olarak gönderecek şekilde ayarlayın.
- **Pazarlama bilgileri:** Özel teklifler, üyelik avantajları ve haber bültenleri gibi Samsung pazarlama bilgilerinin alınıp alınmayacağını belirleyin.
- **Sıfırla:** Cihazınızın ayarlarını sıfırlayın veya bir fabrika veri sıfırlaması gerçekleştirin. Tüm ayarlarınızı ve ağ ayarlarınızı sıfırlayabilirsiniz. Ayrıca, cihaz optimizasyonu için cihazı önceden ayarlanmış bir zamanda yeniden başlatma yapacak şekilde de ayarlayabilirsiniz.

## Cihaz dilleri ekleme

Cihazınızda kullanacağınız dilleri ekleyebilirsiniz.

- 1 Ayarlar ekranında, **Genel yönetim** → **Dil ve giriş** → **Dil** → **Dil ekle** üzerine dokunun. Eklenebilecek dillerin tümünü görüntülemek için  → **Tüm diller** üzerine dokunun.
- 2 Eklenecek dili seçin.
- 3 Seçili dili varsayılan dil olarak ayarlamak için **VRS. OLRK AYRLA** üzerine dokunun. Geçerli dil ayarını korumak için **GEÇERLİYİ KORU** üzerine dokunun.  
Seçtiğiniz diller, dil listenize eklenir. Varsayılan dili değiştirdiyseniz, seçili dil listenin en üstünde yer alacaktır.

Varsayılan dili listenizdeki bir dil ile değiştirmek için  simgesini bir dilin yanına sürükleyin ve listenin en üstüne taşıyın. Sonra, **TAMAMLANDI** üzerine dokunun. Bir uygulama varsayılan dili desteklemiyorsa listede yer alan ve desteklenen bir sonraki dil kullanılır.

## Yazılım güncelleştirme

Cihazınızın yazılımını firmware over-the-air (FOTA) servisi ile güncelleyin. Yazılım güncellemelerini zamanlamak da mümkündür.

Ayarlar ekranında, **Yazılım güncelleştirme** üzerine dokunun.



Cihazınızın güvenliği ve yeni güvenlik tehdidi türlerini engellemek için acil durum yazılım güncellemeleri yayınlanırsa bu güncellemeler sizin onayınız alınmadan otomatik olarak yüklenir.

- **Güncellemeleri manuel indir:** Güncellemeleri manuel olarak kontrol edin ve yükleyin.
- **Güncellemeleri otomatik indir:** Cihazı, Wi-Fi ağına bağlı olduğunda güncellemeleri otomatik olarak indirecek şekilde ayarlayın.
- **Planlanan yazılım güncellemeleri:** Cihazı, indirilen güncellemeleri belirli bir zamanda yükleyecek şekilde ayarlayın.

## Güvenlik güncellemeleri bilgileri

Güvenlik güncellemeleri cihazınızın güvenliğini artırmak ve kişisel bilgilerinizi korumak için sağlanır. Cihazınızın modeline yönelik güvenlik güncellemeleri için [security.samsungmobile.com](https://security.samsungmobile.com) sayfasını ziyaret edin.



Bu web sitesi yalnızca bazı dilleri destekler.

## Kullanım Kılavuzu

Cihazı ve uygulamaları nasıl kullanacağınızı veya önemli ayarları nasıl yapılandıracağınızı öğrenmek için yardım bilgilerini görüntüleyin.

Ayarlar ekranında, **Kullanım Kılavuzu** üzerine dokununuz.

## Telefon hakkında

Cihazınızın bilgilerine erişin.

Ayarlar ekranında, **Telefon hakkında** üzerine dokununuz.

- **Telefon numaram:** Telefon numaranızı görüntüleyin.
- **Durum:** SIM kart durumu, Wi-Fi MAC adresi ve seri numarası gibi çeşitli cihaz bilgilerini görüntüleyin.
- **Yasal bilgi:** Güvenlik bilgileri ve açık kaynak lisansı gibi cihazla ilgili yasal bilgileri görüntüleyin.
- **Cihaz adı:** Cihazınızı Bluetooth, Wi-Fi Direct ve diğer yöntemler aracılığıyla diğer cihazlara bağlarken ekrana gelecek adı görüntüleyin ve düzenleyin.
- **Model numarası:** Cihazın model numarasını görüntüleyin.
- **Yazılım bilgileri:** Cihazın işletim sistemi sürümü ve üretici yazılımı sürümü gibi yazılım bilgilerini görüntüleyin.
- **Pil bilgileri:** Cihazın pil durumunu ve bilgilerini görüntüleyin.

# Ek

## Sorun giderme

Bir Samsung Servis Merkezi ile temasa geçmeden önce, lütfen aşağıdaki çözümleri deneyin. Bazı durumlar cihazınız için geçerli olmayabilir.

### **Cihazınızı açtığınızda veya kullandığınız sırada, aşağıdaki kodlardan birini girmenizi isteyebilir:**

- Parola: Cihazın kilit özelliği etkinleştirildiyse, cihaz için ayarlamış olduğunuz parolayı girmeniz gerekir.
- PIN: Cihazı ilk kez kullanırken veya PIN özelliği etkinleştirildiğinde SIM veya USIM kartla birlikte verilen PIN kodunu girmeniz gerekir. SIM kartı kilitle menüsünü kullanarak bu özelliği devre dışı bırakabilirsiniz.
- PUK: Genellikle PIN kodunun birkaç kez yanlış girilmesi nedeniyle SIM veya USIM kartınız bloke olur. Servis sağlayıcınız tarafından verilmiş olan PUK kodunu girmeniz gerekir.
- PIN2: PIN2 gerektiren bir menüye eriştiğinizde, SIM veya USIM kartı ile birlikte verilen PIN2 kodunu girmelisiniz. Ayrıntılı bilgi için servis sağlayıcınız ile iletişime geçin.

### **Cihazınızda ağ veya servis hata mesajları görünüyor**

- Sinyalin zayıf olduğu veya kötü alındığı bir yerdeyseniz sinyal alımı azalabilir. Başka bir alana gidin ve tekrar deneyin. Giderken, hata mesajları sürekli olarak görünebilir.
- Abone olmadan bazı seçeneklere erişemezsiniz. Ayrıntılı bilgi için servis sağlayıcınız ile iletişime geçin.

### **Cihazınız açılmıyor**

Pilin şarjı tamamen boşaldığında, cihazınız açılmayacaktır. Cihazı çalıştırmadan önce pili tam şarj edin.

- Pil doğru takılmamış olabilir. Pili tekrar yerleştirin.
- Her iki altın renkli temas noktasını silin ve pili tekrar takın.



## Dokunmatik ekran yavaş veya kötü yanıt veriyor

- Eğer bir ekran koruyucu veya isteğe bağlı bir aksesuar kullanıyorsanız, dokunmatik ekran doğru çalışmayabilir.
- Eldiven giyiyorsanız, dokunmatik ekrana dokunurken elleriniz temiz değilse veya ekrana keskin cisimler veya parmak uçlarınız ile dokunursanız, dokunmatik ekran düzgün çalışmayabilir.
- Dokunmatik ekran, nemli koşullarda veya suya maruz kaldığında bozulabilir.
- Geçici yazılım arızalarını gidermek için cihazınızı yeniden başlatın.
- Cihaz yazılımınızın en son sürüme güncellendiğinden emin olun.
- Dokunmatik ekran çizik veya hasarlıysa, bir Samsung Servis Merkezine götürünüz.

## Cihazınız donuyor veya önemli bir hatayla karşılaşıyor

Aşağıdaki çözümleri deneyin. Eğer sorun yine çözülmezse, bir Samsung Servis Merkezine başvurun.

### Cihazı yeniden başlatma

Eğer cihazınız donarsa ya da takılırsa, uygulamaları kapatmanız veya cihazı kapatıp tekrar açmanız gerekebilir.

### Zorla yeniden başlat

Cihazınız donmuşsa ve cevap vermiyorsa, cihazı yeniden başlatmak için Güç tuşu ile Ses Kısmı tuşuna aynı anda 7 saniyeden uzun bir süre basın.

### Cihazı sıfırlama

Yukarıdaki yöntemlerle sorun çözülmezse, fabrika ayarlarına sıfırlama işlemini yapın.

**Ayarlar** uygulamasını başlatın, **Genel yönetim** → **Sıfırla** → **Fabrika ayarlarına sıfırla** → **SIFIRLA** → **TÜMÜNÜ SİL** üzerine dokununuz. Fabrika verilerine sıfırlamadan önce, cihazda kayıtlı bütün önemli verilerin yedeklerini almayı unutmayın.

Cihaza bir Google hesabı kaydettiyseniz, cihazı sıfırladıktan sonra aynı Google hesabında oturum açmanız gerekir.

## Aramalar bağlanmıyor

- Doğru şebekeye erişmiş olduğunuzdan emin olun.
- Aradığınız telefon numarası için arama engelleme özelliğini ayarlamadığınızdan emin olun.
- Gelen telefon numarası için arama engelleme özelliğini ayarlamadığınızdan emin olun.

## Arama sırasında diğerleri sizi duyamıyor

- Dahili mikrofonun önünü kapatmadığınızdan emin olun.
- Mikrofonun ağızınıza yakın olduğundan emin olun.
- Kulaklık kullanıyorsanız kulaklığın doğru bağlandığından emin olun.

## Bir arama sırasında ses yankılanması

Ses açma/kapama tuşuna basarak ses seviyesini ayarlayın veya başka bir alana gidin.

## Hücresel ağ ya da İnternet bağlantısı sık kesiliyor ya da ses kalitesi zayıf

- Cihazın dahili antenini engellemediğinizden emin olun.
- Sinyalin zayıf olduğu veya kötü alındığı bir yerdeyseniz sinyal alımı azalabilir. Servis sağlayıcısının baz istasyonu ile ilgili sorunlar sebebiyle bağlantı sorunları yaşayabilirsiniz. Başka bir alana gidin ve tekrar deneyin.
- Hareket halindeyken cihazı kullandığınızda, servis sağlayıcısının ağ ile ilgili sorunları sebebiyle kablosuz ağ hizmetleri engellenebilir.

## Pil simgesi boş

Piliniz zayıf. Pili şarj edin.

## Pil doğru şarj olmuyor (Samsung onaylı şarj cihazları için)

- Şarj cihazının doğru bağlandığından emin olun.
- Eğer pil terminalleri kirli ise, pil doğru şarj olmayabilir veya cihaz kapanabilir. Her iki altın renkli temas noktasını silin ve pili tekrar şarj etmeye çalışın.

## Pil ilk alındığı zamana göre daha hızlı boşalıyor

- Cihazı veya pili çok soğuk veya çok sıcak ısı derecesine maruz bıraktığınızda, kullanılabilir şarj azalabilir.
- GPS, oyunlar veya İnternet, gibi bazı uygulamaları veya özellikleri kullandığınızda pil tüketimi artar.
- Pil tükenebilir ve kullanılabilir pil süresi zaman içinde azalacaktır.

## Kamerayı başlatırken hata mesajları görünüyor

Cihazınızın kamera uygulamasını çalıştırmak için yeterli miktarda kullanılabilir hafızası ve pil gücü olmalıdır. Kamerayı başlatırken hata mesajları alıyorsanız, şunu deneyin:

- Pili şarj edin.
- Dosyaları bir bilgisayara aktararak veya cihazınızdan dosya silerek hafızada bir miktar yer açın.
- Cihazı yeniden başlatın. Bu ipuçlarını denedikten sonra kamera uygulamasında sorun yaşamaya devam ederseniz, bir Samsung Servis Merkezine başvurun.

## Fotoğraf kalitesi önizlemeye göre daha kötü

- Çevredekilere ve kullandığınız fotoğraf tekniklerine bağlı olarak fotoğraflarınızın kalitesi farklılık gösterebilir.
- Fotoğrafları karanlık alanlarda, geceleri ya da iç mekanlarda çekerseniz, görüntü gürültüsü oluşabilir veya görüntüler odak dışında kalabilir.

## Multimedya dosyalarını açarken hata mesajları görünüyor

Cihazınızda, dosyaları açarken, hata mesajları alıyorsanız ya da multimedya dosyalarını oynatamıyorsanız, şunu deneyin:

- Dosyaları bir bilgisayara aktararak veya cihazınızdan dosya silerek hafızada bir miktar yer açın.
- Müzik dosyasının Dijital Hak Yönetimi (DRM) korumalı olmadığından emin olun. Dosya DRM korumalı ise, dosyayı yürütmek için doğru lisansa veya anahtara sahip olduğunuzdan emin olun.
- Dosya biçimlerinin cihaz tarafından desteklendiğinden emin olun. Eğer DivX veya AC3 gibi dosya formatı desteklenmiyorsa, bunu destekleyen bir uygulama yükleyin. Cihazınızın desteklediği dosya formatlarını onaylamak için [www.samsung.com](http://www.samsung.com) sitesini ziyaret edin.
- Cihazınız, cihaz tarafından çekilen fotoğrafları ve videoları destekler. Diğer cihazlar tarafından çekilen fotoğraflar ve videolar doğru çalışmayabilir.
- Cihazınız, ağ servis sağlayıcısı veya ek hizmet sağlayıcıları tarafından yetkilendirilen multimedya dosyalarını destekler. Zil sesleri, videolar veya duvar kağıtları gibi İnternet'te dolaşan bazı içerikler doğru çalışmayabilir.

## Başka bir Bluetooth cihazı bulunamıyor

- Cihazınızda Bluetooth kablosuz özelliğinin etkinleştirildiğinden emin olun.
- Bağlanmak istediğiniz cihazda Bluetooth kablosuz özelliğinin etkinleştirildiğinden emin olun.
- Cihazınızın ve diğer Bluetooth cihazının maksimum Bluetooth aralığı (10 m) içinde olduğundan emin olun.

Yukarıdaki ipuçlarıyla sorun çözülmezse, bir Samsung Servis Merkezine başvurun.

## Cihazı bilgisayara bağladığınızda bağlantı kurulmuyor

- Kullandığınız USB kablosunun cihazınız ile uyumlu olduğundan emin olun.
- Bilgisayarınızda doğru sürücünün yüklenmiş ve güncellenmiş olduğundan emin olun.
- Eğer bir Windows XP kullanıcısı iseniz, bilgisayarınıza Windows XP Service Pack 3 veya üstünü yüklediğinizden emin olun.

## Cihazınız mevcut konumunuzu bulamıyor

GPS sinyalleri, iç mekanlar gibi bazı bölgelerde engellenebilir. Bu gibi durumlarda mevcut konumunuzu bulmak için cihazınızı Wi-Fi veya bir mobil ağı kullanacak şekilde ayarlayın.

## Cihazda saklanan veriler kayboldu

Cihazda saklanan tüm önemli verilerin daima yedeklerini oluşturun. Aksi halde, bozulmuş ya da kaybolmuşsa verileri geri getiremezsiniz. Samsung, cihaza kaydedilen verilerin kayıplarından sorumlu değildir.

## Cihaz kasasının dışında küçük bir boşluk var

- Bu boşluk gerekli bir üretim özelliğidir ve parçalar hafif sallanabilir ve titreyebilir.
- Zaman içinde, parçalar arasındaki sürtünme bu boşluğun hafif genişlemesine sebep olabilir.

## Cihazda yeterli depolama alanı yok

Depolama alanında yer açmak için cihaz bakım özelliğini kullanarak veya kullanılmayan uygulamaları ya da dosyaları manuel olarak silerek önbellek gibi gereksiz verileri silin.

## Uygulamalar tuşu Ana ekranda görünmüyor

Uygulamalar tuşunu kullanmadan, Ana ekranda yukarıya ya da aşağıya kaydırma hareketiyle Uygulamalar ekranını açabilirsiniz. Ana ekrana dönmek için, Uygulamalar ekranında parmağınızı yukarı veya aşağı kaydırın. Uygulamalar tuşunu Ana ekranın en alt kısmında görüntülemek için, **Ayarlar** uygulamasını başlatın ve **Ekran** → **Ana ekran** → **Uygulamalar tuşu** → **Uygulamalar tuşunu göster** → **UYGULA** üzerine dokununuz.

## Ekran parlaklığı ayar çubuğu bildirim panelinde görünmüyor

Durum çubuğunu aşağıya sürükleyerek bildirim panelini açın ve ardından bildirim panelini aşağıya sürükleyin. Parlaklık ayar çubuğunun yanındaki  ögesine dokununuz ve **Kontrolü üstte göster** tuşuna dokunarak bu özelliği etkinleştirin.

## Samsung Cloud çalışmıyor

- Bir ağı doğru şekilde bağlandığınızdan emin olun.
- Samsung Cloud'un servis kontrolü sırasında Samsung Cloud'u kullanamazsınız. Daha sonra tekrar deneyin.

\* Cihazın kullanım ömrü 5 yıl, garanti süresi 2 yıldır.

\* Samsung Çağrı Merkezi : 444 77 11

Üretici Firma: SAMSUNG ELECTRONICS CO., LTD

443-742 129, SAMSUNG-RO, YEONGTONG-GU SUWON KYONGGI-DO SOUTH KOREA

Tel: +82-2-2255-0114

İthalatçı Firma: Samsung Electronics İstanbul Paz. ve Tic. Ltd. Şti

Adres: Flatofis İstanbul İş Merkezi Otakçılar Cad. No:78 Kat:3 No:B3 Eyüp 34050

İSTANBUL TÜRKİYE

Tel:+90 212 467 0600

## Telif hakkı

Telif hakkı © 2017 Samsung Electronics

Bu kılavuz uluslararası telif hakkı yasaları ile korunmaktadır.

Fotokopi çekme, kaydetme veya herhangi bir depolama cihazında ve geri alma sisteminde depolama dahil olmak üzere Samsung Electronics'in yazılı izni olmaksızın bu kılavuzun hiçbir kısmı çoğaltılamaz, dağıtılamaz, tercüme edilemez, elektronik veya mekanik olarak herhangi bir şekilde aktarılamaz.

## Ticari markalar

- SAMSUNG ve SAMSUNG logosu Samsung Electronics'in tescilli ticari markalarıdır.
- Bluetooth®, Bluetooth SIG, Inc. firmasının dünya çapındaki markasıdır.
- Wi-Fi®, Wi-Fi Protected Setup™, Wi-Fi Direct™, Wi-Fi CERTIFIED™ ve Wi-Fi logosu Wi-Fi Alliance'ın tescilli ticari markalarıdır.
- Diğer tüm ticari markalar ve telif hakları ilgili sahiplerinin mülkiyetindedir.

## HEVC Advance Hakkında



BU ÜRÜN SINIRLI LİSANSLA SATILIR VE YALNIZCA AŞAĞIDAKİ HER ÜÇ NİTELİĞİ DE KARŞILAYAN HEVC İÇERİĞİ İLE BAĞLANTILI OLARAK KULLANILMASINA YETKİ VERİLİR: (1) YALNIZCA KİŞİSEL KULLANIMA YÖNELİK OLAN HEVC İÇERİĞİ; (2) SATIŞA SUNULMAYAN HEVC İÇERİĞİ VE (3) ÜRÜNÜN SAHİBİ TARAFINDAN OLUŞTURULAN HEVC İÇERİĞİ.

BU ÜRÜN, KULLANICIYA İÇERİĞİN LİSANSLI SATICISI TARAFINDAN BUNUN GİBİ BİR İÇERİKLE KULLANIM HAKLARI VERİLMEDİKÇE; KULLANICININ BİR ÜÇÜNCÜ TARAFTAN SİPARİŞ VERDİĞİ VEYA SATIN ALDIĞI ÜÇÜNCÜ TARAF TARAFINDAN OLUŞTURULMUŞ, HEVC İLE KODLANMIŞ İÇERİKLE BAĞLANTILI OLARAK KULLANILAMAZ.

BU ÜRÜNÜ HEVC İLE KODLANMIŞ İÇERİKLE BAĞLANTILI OLARAK KULLANDIĞINIZDA YUKARIDA BELİRTİLEN SINIRLI KULLANIM YETKİSİNİ KABUL ETMİŞ OLURSUNUZ.